

# Tabela de Remuneração dos Servidores Públicos Federais

(Inclui o cumprimento do EDCL/RMS nº 22.307-7/DF que determinou a integralização dos 28,86%)

Será reeditada quando houver modificação na estrutura remuneratória de quaisquer dos cargos/carreiras.

**Presidente da República**  
Luiz Inácio Lula da Silva

**Ministro**  
Paulo Bernardo Silva

**Secretário-Executivo**  
João Bernardo de Azevedo Bringel

**Secretário de Recursos Humanos**  
Sérgio Eduardo Arbulu Mendonça

**TABELA DE REMUNERAÇÃO DOS SERVIDORES  
PÚBLICOS FEDERAIS :**

**21**

**Equipe Técnica**

Sandra Helena Caresia Gustavo  
Joelina Magalhães Cavalcanti  
Maria Vilani Maia de Freitas

Tabela de Remuneração dos Servidores Públicos Federais, v. 21, dezembro 2.005  
Brasília, Ministério do Planejamento, Orçamento e Gestão.  
Periodicidade - irregular  
168p.  
1. Remuneração - Periódicos. I. Brasil. Ministério do Planejamento, Orçamento e Gestão.  
Secretaria de Recursos Humanos CDD 351.12

## APRESENTAÇÃO

Visando facilitar consultas relativas à remuneração dos Servidores Públicos Federais Civis do Poder Executivo divulgamos, a seguir, as Tabelas de Remuneração atribuídas aos cargos e/ou carreiras.

A remuneração dos Servidores Públicos Federais do Poder Executivo é constituída de vencimento básico, indenizações, gratificações e adicionais (art.40 e 49 da Lei nº 8.112, de 11 de dezembro de 1990). Nesta Tabela de Remuneração não constam as indenizações e adicionais, uma vez que estas vantagens são inerentes ao servidor ou a natureza ou local de trabalho.

**Classe/Padrão:** a posição do servidor na estrutura da carreira ou cargo que possui um nível de vencimento correspondente.

**Vencimento Básico:** valores fixados em lei para os níveis superior, intermediário e auxiliar.

**Gratificações:** detalhadas ao longo do caderno.

Esclarecemos que as informações contidas na Tabela de Remuneração dos Servidores Públicos Federais tiveram como base a legislação em vigor. Os dados nas referidas tabelas serão corrigidos e o caderno reeditado sempre que houver qualquer alteração.

Esta Tabela de Remuneração dos Servidores Públicos Federais está disponível para consulta e impressão na Home Page do Ministério do Planejamento, Orçamento e Gestão - MP, endereço eletrônico ([www.planejamento.gov.br](http://www.planejamento.gov.br)) e no site servidor ([www.servidor.gov.br](http://www.servidor.gov.br)) no link Publicações.

# SUMÁRIO

## **01. Agências Reguladoras (ANATEL - ANCINE - ANEEL - ANP - ANSS - ANTAQ - ANTT - ANA - ANVISA)**

### **ANATEL - Agência Nacional de Telecomunicações**

Especialista em Regulação de Serviços Públicos de Telecomunicações - NS .....	15
Técnico em Regulação de Serviços Públicos de Telecomunicações - NI .....	16
Técnico Administrativo - NI .....	17
Analista Administrativo - NS .....	19

### **ANCINE - Agência Nacional de Cinema**

Especialista em Regulação da Atividade Cinematográfica e Audiovisual - NS .....	15
Técnico em Regulação da Atividade Cinematográfica e Audiovisual - NI .....	16
Técnico Administrativo - NI .....	17
Analista Administrativo - NS .....	19

### **ANEEL - Agência Nacional de Energia Elétrica**

Especialista em Regulação de Serviços Públicos de Energia -NS .....	15
Técnico Administrativo - NI .....	17
Analista Administrativo - NS .....	19

### **ANP - Agência Nacional do Petróleo**

Especialista em Geologia e Geofísica do Petróleo, Álcool Combustível e Gás Natural -NS .....	15
Especialista em Regulação de Petróleo e Derivados e Gás Natural -NS .....	15
Técnico em Regulação de Petróleo e Derivados, Álcool Combustível e Gás Natural - NI .....	16
Técnico Administrativo - NI .....	17
Analista Administrativo - NS .....	19

### **ANSS - Agência Nacional de Saúde Suplementar**

Especialista em Regulação de Saúde Suplementar - NS .....	15
Técnico em Regulação de Saúde Suplementar - NI .....	16
Técnico Administrativo - NI .....	17
Analista Administrativo - NS .....	19

### **ANTAQ - Agência Nacional de Transportes Aquaviários**

Especialista em Regulação de Serviços de Transportes Aquaviários - NS .....	15
Técnico em Regulação de Serviços de Transportes Aquaviários - NI .....	16
Técnico Administrativo - NI .....	17
Analista Administrativo - NS .....	19

### **ANTT - Agência Nacional de Transportes Terrestres**

Especialista em Regulação de Serviços de Transportes Terrestres -NS .....	15
Técnico em Regulação de Serviços de Transportes Terrestres - NI .....	16
Técnico Administrativo - NI .....	17
Analista Administrativo - NS .....	19

### **ANA - Agência Nacional de Água**

Especialista em Recursos Hídricos - NS .....	18
Especialista em Geoprocessamento - NS .....	18
Técnico Administrativo - NI .....	17
Analista Administrativo - NS .....	19

### **ANVISA - Agência Nacional de Vigilância Sanitária**

Especialista em Regulação e Vigilância Sanitária -NS .....	15
Técnico em Regulação e Vigilância Sanitária - NI .....	16
Técnico Administrativo - NI .....	17
Analista Administrativo - NS .....	19

Plano Especial de Cargos da Agência Nacional de Vigilância Sanitária - NS .....	20
Plano Especial de Cargos da Agência Nacional de Vigilância Sanitária - NI .....	21
Plano Especial de Cargos da Agência Nacional de Vigilância Sanitária - NA .....	22
Plano Especial de Cargos da Agência Nacional de Vigilância Sanitária - Médico 40 hs - NS .....	23
Plano Especial de Cargos da Agência Nacional de Vigilância Sanitária - Médico 20 hs - NS .....	24
<b>ANAC - Agência Nacional de Viação Civil</b>	
Especialista em Regulação de Aviação Civil - NS .....	15
Técnico em Regulação de Aviação Civil - NS .....	16
Técnico Administrativo - NI .....	17
Analista Administrativo - NS .....	19
<b>02. Auditoria</b>	
Auditor-Fiscal da Previdência Social .....	25
Auditor Fiscal do Trabalho .....	26
Auditor-Fiscal da Receita Federal .....	27
Técnico da Receita Federal .....	28
<b>03. Banco Central do Brasil</b>	
Analista do Banco Central do Brasil .....	29
Procurador do Banco Central do Brasil .....	30
Técnico do Banco Central do Brasil .....	31
<b>04. Cargos em Comissão</b>	
Remuneração dos Cargos em Comissão .....	32,33 e34

## 5 Ciência e Tecnologia

Carreira de Pesquisa em Ciência e Tecnologia

Pesquisador - com titulação ..... 35

Carreira de Gestão, Planejamento e Infra-Estrutura em C&T e Carreira de Desenvolvimento Tecnológico

Analista em Ciência tecnologia - com titulação .....36

Tecnologista –Carreira de Ciência e Tecnologia - com titulação ..... 36

Analista em Ciência e Tecnologia - sem titulação ..... 37

Tecnologista – Carreira de Ciência e Tecnologia - sem titulação ..... 37

Assistente em Ciência e Tecnologia - com certificado ..... 38

Assistente em Ciência e Tecnologia - sem certificado ..... 39

Técnico - Carreira de Ciência e Tecnologia - com certificado ..... 40

Técnico – Carreira de Ciência e Tecnologia - sem certificado ..... 41

Auxiliar em Ciência e Tecnologia - sem e com certificado ..... 42

Auxiliar Técnico – Carreira de Ciência e Tecnologia -sem e com certificado ..... 43

## 06. Comissão de Valores Mobiliários

Inspetor e Analista da CVM - Nível Superior ..... 44

Agente Executivo – Nível Intermediário ..... 45

Auxiliar de Serviços Gerais - Nível Intermediário.....46

## 07. DACTA - Grupo-Defesa Aérea e Controle do Tráfego Aéreo

Nível Superior ..... 47

Nível Intermediário ..... 48

## **08. Departamento Nacional de Infra-Estrutura de Transportes - DNIT**

Analista de Infra-Estrutura de Transportes .....	49
Analista Administrativo.....	50
Técnico Administrativo.....	51
Técnico de Suporte à Infra-Estrutura de Transportes.....	52
Plano Especial de Cargos do DNIT - NS - (cargos:Arquiteto, Engenheiro de Operações, Estatístico e Geólogo) art.15 da Lei 11.171/2005.....	53
Plano Especial de Cargos do DNIT - NI - (cargos: Agente de Serviços de Engenharia, Técnico de Estradas e Tecnologista) art.15 da Lei 11.176/2005.....	54
Plano Especial de Cargos do DNIT - NS - art. 3º da Lei 11.171/2005.. ..	55
Plano Especial de Cargos do DNIT - NI - art. 3º da Lei 11.171/2005.. ..	56
Plano Especial de Cargos do DNIT - NA - art. 3º da Lei 11.171/2005.....	57

## **09. Departamento Nacional de Produção Mineral - DNPM**

Especialista em Recursos Minerais - DNPM - NS.....	58
Analista Administrativo - DNPM - NS.....	59
Técnico Administrativo - DNPM - NI .....	60
Técnico em Atividade de Mineração - DNPM - NI .....	61
Plano Especial de Cargos do DNPM - NS - (cargos:Economista, Engenheiro, Geógrafo,Geólogo, Pesquisador em Ciências Exatas e da Natureza e Químico) art.15 da Lei 11.046/2004.....	62
Plano Especial de Cargos do DNPM - NI - (cargos: Desenhista, Técnico em Cartografia e Técnico em Recursos Minerais) art.15 da Lei 11.046/2004. ....	63
Plano Especial de Cargos do DNPM - NS - art. 3º da Lei 11.046/2004 .....	64
Plano Especial de Cargos do DNPM - NI - art. 3º da Lei 11.046/2004 .....	65
Plano Especial de Cargos do DNPM - NA - art. 3º da Lei 11.046/2004.....	66

## **10. Diplomacia**

Diplomata .....	67
-----------------	----



Oficial de Chancelaria .....	68
Assistente de Chancelaria .....	69

## 11. Docente

### Superior

Dedicação Exclusiva.....	70
40 horas .....	71
20 horas .....	72

### 1º e 2º - Graus

Dedicação Exclusiva .....	73
40 horas .....	74
20 horas .....	75

## 12. Fiscalização

### Agricultura

Fiscal Federal Agropecuário .....	76
Agente de Inspeção Sanitária e Industrial de Produtos de Origem Animal .....	77
Agente de Atividades Agropecuária .....	77

### INCRA

Analista Ref. e Desenv. Agrário, Analista Adm. e Cargos Quadro Pessoal - INCRA (art. 2º da Lei nº 11.090/2005)-NS .....	78
Técnico em Ref.e Desenv.Agrário,Técnico Adm.e Cargos Quadro de Pessoal - INCRA (art. 2º da Lei nº 11.090/2005) - NI.	79
Cargos do Quadro de Pessoal do INCRA (art. 2º da Lei nº 11.090/2005) - NA .....	80
Engenheiro Agrônomo do INCRA .....	81

### Trabalho

Médico do Trabalho – 40 horas .....	82
-------------------------------------	----

Médico do Trabalho – 20 horas .....	83
I.N.S.S	
Supervisor Médico Pericial .....	84
Perito Médico da Previdência Social - 40 hs .....	85
Perito Médico da Previdência Social - 20 hs .....	86

### **13. Grupo de Gestão**

Analista de Comércio Exterior .....	87
Analista de Finanças e Controle .....	87
Analista de Planejamento Orçamento .....	87
Especialista em Políticas Públicas e Gestão Governamental .....	87
Cargos de Nível Superior do IPEA (no desempenho de atividade de elaboração de planos e orçamentos públicos) .....	87
Técnico de Planejamento e Pesquisa do IPEA .....	87
Técnico de Planejamento P-1501 do Grupo TP-1500 .....	87
Cargos de Nível Intermediário do IPEA (no desempenho de ativ. de apoio direto à elaboração de planos e orçamentos públicos) .....	88
Técnico de Finanças e Controle e Técnico de Planejamento Orçamento .....	88

### **14. Imprensa Nacional**

Quadro de Pessoal da Imprensa - NS .....	89
Quadro de Pessoal da Imprensa - NI .....	90
Quadro de Pessoal da Imprensa - NA .....	91

### **15. Jurídico**

Assistente Jurídico da Advocacia-Geral da União .....	92
---	----

Advogado da União .....	92
Defensor Público .....	93
Quadros Suplementares em Extinção – Nível Superior .....	94
Procuradores da Procuradoria Especial da Marinha .....	95
Procurador da Fazenda Nacional .....	96
Procurador Federal .....	97
Quadro de Pessoal da Advocacia-Geral da União – NS .....	98
Quadro de Pessoal da Advocacia-Geral da União – NI .....	99
Quadro de Pessoal da Advocacia-Geral da União - NA .....	100

## **16. Meio-Ambiente**

Analista Ambiental, Analista Administrativo, Gestor Ambiental e Gestor Administrativo .....	101
Técnico Administrativo e Técnico Ambiental .....	102
Auxiliar Administrativo.....	103
Quadro de Pessoal do Meio Ambiente e IBAMA - NS .....	104
Quadro de Pessoal do Meio Ambiente e IBAMA - NI .....	105
Quadro de Pessoal do Meio Ambiente e IBAMA - NA .....	106

## **17. Plano de Classificação de Cargos - (PCC)**

Nível Superior .....	107
Nível Intermediário .....	108
Nível Auxiliar .....	109

Engenheiro Agrônomo (Exceto INCRA).....	110
Farmacêutico.....	110
Químico.....	110

### **18. Plano Especial de Cargos da ABIN**

Analista de Informações e Nível Superior do Grupo Informações.....	111
Assistente de Informações e Nível Intermediário do Grupo Informações.....	112
Nível Superior do Grupo Apoio.....	113
Nível Intermediário do Grupo Apoio.....	114
Nível Auxiliar do Grupo Apoio.....	115

### **19. Polícia**

Delegado de Polícia Federal.....	116
Perito Criminal Federal.....	116
Agente de Polícia Federal.....	117
Escrivão de Polícia Federal.....	117
Papiloscopista Policial Federal.....	117
Policial Rodoviário Federal.....	118
Agente Penitenciário Federal.....	119
Plano Especial de Cargos do Departamento de Polícia Federal - Nível Superior.....	120
Plano Especial de Cargos do Departamento de Polícia Federal - Nível Intermediário .....	121
Plano Especial de Cargos do Departamento de Polícia Federal - Nível Auxiliar .....	122

Plano Especial de Cargos do Departamento de Polícia Rodoviária Federal - Nível Superior.....	123
Plano Especial de Cargos do Departamento de Polícia Rodoviária Federal - Nível Intermediário .....	124
Plano Especial de Cargos do Departamento de Polícia Rodoviária Federal - Nível Auxiliar .....	125

## **20. Previdência**

Nível Superior referenciado no art. 1º da Lei 10.355/2001 e Analista Previdenciário.....	126
Nível Intermediário referenciado no art. 1º da Lei 10.355/2001 e Técnico Previdenciário.....	127
Nível Auxiliar referenciado no art. 1º da Lei 10.355/2001.....	128

## **21. Secretaria do Patrimônio da União do Ministério do Planejamento Orçamento e Gestão**

Cargos de Nível Superior .....	129
Cargos de Nível Intermediário .....	130
Cargos de Nível Auxiliar .....	131

## **22. Seguridade Social e do Trabalho**

Seguridade Social e do Trabalho - Nível Superior .....	132
Seguridade Social e do Trabalho - Nível Intermediário .....	133
Seguridade Social e do Trabalho - Nível Auxiliar .....	134
Médico .....	135
Médico de Saúde Pública .....	135
Sanitarista .....	136

## **23. Seguro Social**

Analista Previdenciário – Nível Superior .....	137
--	-----

Técnico Previdenciário - Nível Intermediário .....	138
Nível Auxiliar .....	139
<b>24. Superintendência de Seguros Privados - (SUSEP)</b>	
Analista Técnico da SUSEP – Nível Superior .....	140
SUSEP - Nível Intermediário .....	141
<b>25. Plano de Carreira dos Cargos de Técnico- Administrativos em Educação</b>	
Técnico-Administrativos e de Técnico-Marítimos - Nível Classificação: A.....	142
Técnico-Administrativos e de Técnico-Marítimos - Nível Classificação: B.....	143
Técnico-Administrativos e de Técnico-Marítimos - Nível Classificação: C.....	144
Técnico-Administrativos e de Técnico-Marítimos - Nível Classificação: D.....	145
Técnico-Administrativos e de Técnico-Marítimos - Nível Classificação: E.....	146
<b>26. Tecnologia Militar</b>	
Analista de Tecnologia Militar.....	147
Engenheiro de Tecnologia Militar.....	147
<b>27. Escala de Vencimentos</b>	
Classificação Segundo Nível Inicial da Carreira .....	148
<b>28. Índice</b>	
Índice.....	159

## 01. AGÊNCIAS REGULADORAS

ANATEL - ANCINE - ANEEL - ANP - ANSS - ANTAQ - ANTT - ANVISA - ANAC ( \* )

**Especialista em Regulação de Serviços Públicos de Telecomunicações** (Carreira de Regulação e Fiscalização de Serviço Públicos e Telecomunicações)  
**Especialista em Regulação da Atividade Cinematográfica e Audiovisual** (Carreira de Regulação e Fiscalização da Atividade Cinematográfica e Audiovisual)  
**Especialista em Regulação de Serviços Públicos de Energia** (Carreira de Regulação e Fiscalização de Recursos Energéticos)  
**Especialista em Geologia e Geofísica do Petróleo e Gás Natural** (Carreira de Especialista em Geologia e Geofísica do Petróleo e Gás Natural)  
**Especialista em Regulação de Petróleo e Derivados, Alcool Combustível e Gás Natural** (Carreira de Regulação e Fiscalização de Petróleo e Derivados, álcool combustível e Gás Natural)  
**Especialista em Regulação de Saúde Suplementar** (Carreira de Regulação e Fiscalização de Saúde Suplementar)  
**Especialista em Regulação de Serviços de Transportes Aquaviários** (Carreira de Regulação e Fiscalização de Serviços de Transportes Aquaviários)  
**Especialista em Regulação de Serviços de Transportes Terrestres** (Carreira de Regulação e Fiscalização de Serviços de Transportes Terrestres)  
**Especialista em Regulação e Vigilância Sanitária** (Carreira de Regulação e Fiscalização de Locais, Produtos e Serviços sob Vigilância Sanitária)  
**Especialista em Regulação de Aviação Civil** (Carreira de Regulação e Fiscalização de Aviação Civil)

- Nível Superior -

Posição: dezembro/2005

CLASSE	PADRÃO	VENCIMENTO BÁSICO	VANTAGEM PECUNIÁRIA INDIVIDUAL	GDAR ( ** )	TOTAL Sem GQ	GQ 20% ( **** )	TOTAL Com GQ 20% (em R\$ )	TOTAL Com GQ 10% (em R\$ )	GDAR 30% ( *** )	TOTAL Sem GQ	GQ 10% ( **** )	TOTAL Com GQ 20% (em R\$ )	TOTAL Com GQ 10% (em R\$ )
		A	B	C	D=(A+B+C)	E	F=(A+B+C+E)	G=(A+B+C+J)	H	I=(A+B+H)	J	K=(A+B+E+H)	L=(A+B+H+J)
ESPECIAL	III	5.151,00	59,87	2.627,01	<b>7.837,88</b>	1.030,20	<b>8.868,08</b>	<b>8.352,98</b>	1.545,30	<b>6.756,17</b>	515,10	<b>7.786,37</b>	<b>7.271,27</b>
	II	4.949,11	59,87	2.582,59	<b>7.591,57</b>	1.030,20	<b>8.621,77</b>	<b>8.106,67</b>	1.484,73	<b>6.493,71</b>	515,10	<b>7.523,91</b>	<b>7.008,81</b>
	I	4.755,13	59,87	2.539,92	<b>7.354,92</b>	1.030,20	<b>8.385,12</b>	<b>7.870,02</b>	1.426,54	<b>6.241,54</b>	515,10	<b>7.271,74</b>	<b>6.756,64</b>
B	V	4.362,51	59,87	2.453,54	<b>6.875,92</b>	1.030,20	<b>7.906,12</b>	<b>7.391,02</b>	1.308,75	<b>5.731,13</b>	515,10	<b>6.761,33</b>	<b>6.246,23</b>
	IV	4.191,52	59,87	2.415,92	<b>6.667,31</b>	1.030,20	<b>7.697,51</b>	<b>7.182,41</b>	1.257,46	<b>5.508,85</b>	515,10	<b>6.539,05</b>	<b>6.023,95</b>
	III	4.027,24	59,87	2.379,78	<b>6.466,89</b>	1.030,20	<b>7.497,09</b>	<b>6.981,99</b>	1.208,17	<b>5.295,28</b>	515,10	<b>6.325,48</b>	<b>5.810,38</b>
	II	3.869,40	59,87	2.345,06	<b>6.274,33</b>	1.030,20	<b>7.304,53</b>	<b>6.789,43</b>	1.160,82	<b>5.090,09</b>	515,10	<b>6.120,29</b>	<b>5.605,19</b>
	I	3.717,74	59,87	2.311,69	<b>6.089,30</b>	1.030,20	<b>7.119,50</b>	<b>6.604,40</b>	1.115,32	<b>4.892,93</b>	515,10	<b>5.923,13</b>	<b>5.408,03</b>
A	V	3.410,77	59,87	2.244,16	<b>5.714,80</b>	1.030,20	<b>6.745,00</b>	<b>6.229,90</b>	1.023,23	<b>4.493,87</b>	515,10	<b>5.524,07</b>	<b>5.008,97</b>
	IV	3.277,09	59,87	2.214,75	<b>5.551,71</b>	1.030,20	<b>6.581,91</b>	<b>6.066,81</b>	983,13	<b>4.320,09</b>	515,10	<b>5.350,29</b>	<b>4.835,19</b>
	III	3.148,64	59,87	2.186,49	<b>5.395,00</b>	1.030,20	<b>6.425,20</b>	<b>5.910,10</b>	944,59	<b>4.153,10</b>	515,10	<b>5.183,30</b>	<b>4.668,20</b>
	II	3.025,24	59,87	2.159,34	<b>5.244,45</b>	1.030,20	<b>6.274,65</b>	<b>5.759,55</b>	907,57	<b>3.992,68</b>	515,10	<b>5.022,88</b>	<b>4.507,78</b>
	I	2.906,66	59,87	2.133,26	<b>5.099,79</b>	1.030,20	<b>6.129,99</b>	<b>5.614,89</b>	872,00	<b>3.838,53</b>	515,10	<b>4.868,73</b>	<b>4.353,63</b>

( \* ) ANATEL - Agência Nacional de Telecomunicações (Autarquia Especial)

( \* ) ANCINE - Agência Nacional de Cinema (Autarquia Especial)

( \* ) ANEEL - Agência Nacional de Energia Elétrica (Autarquia Especial)

( \* ) ANP - Agência Nacional do Petróleo (Autarquia Especial)

( \* ) ANAC - Agência Nacional de Aviação Civil (Autarquia Especial)

( \* ) ANSS - Agência Nacional de Saúde Suplementar (Autarquia Especial)

( \* ) ANTAQ - Agência Nacional de Transportes Aquaviários (Autarquia Especial)

( \* ) ANTT - Agência Nacional de Transportes Terrestres (Autarquia Especial)

( \* ) ANVISA - Agência Nacional de Vigilância Sanitária (Autarquia Especial)

**GDAR - Gratificação de Desempenho de Atividade de Regulação**

( \*\* ) **Cálculo da GDAR:** a partir de 1º de dezembro de 2005 até 31 de dezembro de 2005, observando-se a seguinte composição e limites:

- até vinte e dois por cento, incidentes sobre o vencimento básico do servidor, em decorrência dos resultados da avaliação de desempenho individual;

- até vinte e nove por cento, incidentes sobre o maior vencimento básico do cargo, em decorrência dos resultados da avaliação institucional.

( \*\*\* ) enquanto não forem editados os atos referidos § 1º e §2º do art. 16 da Lei 10.871/2004, e até que sejam processados os resultados da avaliação de desempenho, a GDAR

corresponderá: trinta por cento incidentes sobre o vencimento básico do servidor, a partir de 1º de dezembro até 31 de dezembro de 2005;

GDAR para fins de incorporação aos proventos da aposentadoria ou às pensões observar o art 21 da Lei 10.871/2004.

**GQ - Gratificação de Qualificação** (vantagem pecuniária a ser concedida aos ocupantes dos cargos referidos no art. 22 da Lei 10.871/2004) na forma estabelecida em regulamento,

observados os seguintes parâmetros e limites:

( \*\*\*\* ) GQ de 20% do maior vencimento básico do cargo, até o limite de quinze por cento dos cargos de nível superior, providos;

( \*\*\*\* ) GQ de 10% do maior vencimento básico do cargo, até o limite de trinta por cento dos cargos de nível superior, providos. Observar o § 1º ao § 6º do art. 22 da Lei 10.871/2004.

**Legislações Correspondentes:**

Lei nº 9.986 de 17.07.2000

Lei nº 10.233 de 05.06.2001

Lei nº 10.698 de 02.07.2003

Medida Provisória nº155 de 23.12.2003

Lei nº 10.871 de 20.05.2004

Lei nº 11.182 de 27.09.2005

Medida Provisória nº 269 de 15.12.2005

# 01. AGÊNCIAS REGULADORAS

ANATEL - ANCINE - ANP - ANSS - ANTAQ - ANTT - ANVISA - ANAC ( \* )

**Técnico em Regulação de Serviços Públicos de Telecomunicações** (Carreira Suporte à Regulação e Fiscalização de Serviços Públicos de Telecomunicações)

**Técnico em Regulação da Atividade Cinematográfica e Audiovisual** (Carreira Suporte à Regulação e Fiscalização da Atividade Cinematográfica e Audiovisual)

**Técnico em Regulação de Petróleo e Derivados, Alcool Combustível e Gás Natural** (Carreira Suporte à Regulação e Fiscalização de Petróleo e Derivados, Alcool Combustível e Gás Natural)

**Técnico em Regulação de Saúde Suplementar** (Carreira Suporte à Regulação e Fiscalização de Saúde Suplementar)

**Técnico em Regulação de Serviços de Transportes Aquaviários** (Carreira Suporte à Regulação e Fiscalização de Serviços de Transportes Aquaviários)

**Técnico em Regulação de Serviços de Transportes Terrestres** (Carreira Suporte à Regulação e Fiscalização de Serviços de Transportes Terrestres)

**Técnico em Regulação e Vigilância Sanitária** (Carreira Suporte à Regulação e Fiscalização de Locais, Produtos e Serviços sob Vigilância Sanitária)

**Técnico em Regulação de Aviação Civil** (Carreira de Suporte à Regulação e Fiscalização de Aviação Civil)

- Nível Intermediário -

CLASSE	PADRÃO	VENCIMENTO BÁSICO	VANTAGEM PECUNIÁRIA INDIVIDUAL	GDAR ( ** )	TOTAL (em R\$ )	GDAR 30% ( *** )	TOTAL (em R\$ )						
								A	B	C	D=(A+B+C)	E	F=(A+B+E)
ESPECIAL	III	2.555,30	59,87	1.303,20	<b>3.918,37</b>	766,59	<b>3.381,76</b>						
	II	2.458,46	59,87	1.281,90	<b>3.800,23</b>	737,54	<b>3.255,87</b>						
	I	2.362,10	59,87	1.260,70	<b>3.682,67</b>	708,63	<b>3.130,60</b>						
B	V	2.265,74	59,87	1.239,50	<b>3.565,11</b>	679,72	<b>3.005,33</b>						
	IV	2.169,38	59,87	1.218,30	<b>3.447,55</b>	650,81	<b>2.880,06</b>						
	III	2.073,02	59,87	1.197,10	<b>3.329,99</b>	621,91	<b>2.754,80</b>						
	II	1.976,67	59,87	1.175,90	<b>3.212,44</b>	593,00	<b>2.629,54</b>						
	I	1.880,31	59,87	1.154,71	<b>3.094,89</b>	564,09	<b>2.504,27</b>						
A	V	1.783,95	59,87	1.133,51	<b>2.977,33</b>	535,19	<b>2.379,01</b>						
	IV	1.687,59	59,87	1.112,31	<b>2.859,77</b>	506,28	<b>2.253,74</b>						
	III	1.591,23	59,87	1.091,11	<b>2.742,21</b>	477,37	<b>2.128,47</b>						
	II	1.494,88	59,87	1.069,91	<b>2.624,66</b>	448,46	<b>2.003,21</b>						
	I	1.399,10	59,87	1.048,84	<b>2.507,81</b>	419,73	<b>1.878,70</b>						

( \* ) ANATEL - Agência Nacional de Telecomunicações (Autarquia Especial)

( \* ) ANCINE - Agência Nacional de Cinema (Autarquia Especial)

( \* ) ANP - Agência Nacional do Petróleo (Autarquia Especial)

( \* ) ANSS - Agência Nacional de Saúde Suplementar (Autarquia Especial)

( \* ) ANTAQ - Agência Nacional de Transportes Aquaviários (Autarquia Especial)

( \* ) ANTT - Agência Nacional de Transportes Terrestres (Autarquia Especial)

( \* ) ANVISA - Agência Nacional de Vigilância Sanitária (Autarquia Especial)

( \* ) ANAC - Agência Nacional de Viação Civil (Autarquia Especial)

## GDAR - Gratificação de Desempenho de Atividade de Regulação

( \*\* ) Cálculo da GDAR: a partir de 1º de dezembro de 2005 até 31 de dezembro de 2005, observando-se a seguinte composição e limites:

- até vinte e dois por cento, incidentes sobre o vencimento básico do servidor, em decorrência dos resultados da avaliação de desempenho individual;

- até vinte e nove por cento, incidentes sobre o maior vencimento básico do cargo, em decorrência dos resultados da avaliação institucional.

( \*\*\* ) enquanto não forem editados os atos referidos § 1º e §2º do art. 16 da Lei 10.871/2004, e até que sejam processados os resultados da avaliação de desempenho, a GDAR

corresponderá: trinta por cento incidentes sobre o vencimento básico do servidor, a partir de 1º de dezembro de 2005;

GDAR para fins de incorporação aos proventos da aposentadoria ou às pensões observar o art 20 da Lei 10.871/2004.

## Legislações Correspondentes:

Lei nº 9.986 de 17.07.2000  
 Lei nº 10.233 de 05.06.2001  
 Lei nº 10.698 de 02.07.2003  
 Medida Provisória nº155 de 23.12.2003  
 Lei nº 10.871 de 20.05.2004  
 Lei nº 11.182 de 27.09.2005  
 Medida Provisória nº 269 de 15.12.2005



# 01. AGÊNCIAS REGULADORAS

ANATEL - ANCINE - ANEEL - ANP - ANA - ANSS - ANTAQ - ANTT - ANVISA - ANAC ( \* )

**Técnico Administrativo** (Carreira de Técnico)

- Nível Intermediário -

Posição: dezembro/2005							
CLASSE	PADRÃO	VENCIMENTO BÁSICO	VANTAGEM PECUNIÁRIA INDIVIDUAL	GDATR ( ** )	TOTAL	GDATR 10% ( *** )	TOTAL
		A	B	C	D=(A+B+C)	E	F=(A+B+E)
ESPECIAL	III	2.555,30	59,87	408,85	<b>3.024,02</b>	255,53	<b>2.870,70</b>
	II	2.458,46	59,87	400,13	<b>2.918,46</b>	245,85	<b>2.764,18</b>
	I	2.362,10	59,87	391,46	<b>2.813,43</b>	236,21	<b>2.658,18</b>
B	V	2.265,74	59,87	382,79	<b>2.708,40</b>	226,57	<b>2.552,18</b>
	IV	2.169,38	59,87	374,12	<b>2.603,37</b>	216,94	<b>2.446,19</b>
	III	2.073,02	59,87	365,44	<b>2.498,33</b>	207,30	<b>2.340,19</b>
	II	1.976,67	59,87	356,77	<b>2.393,31</b>	197,67	<b>2.234,21</b>
	I	1.880,31	59,87	348,10	<b>2.288,28</b>	188,03	<b>2.128,21</b>
A	V	1.783,95	59,87	339,43	<b>2.183,25</b>	178,40	<b>2.022,22</b>
	IV	1.687,59	59,87	330,75	<b>2.078,21</b>	168,76	<b>1.916,22</b>
	III	1.591,23	59,87	322,08	<b>1.973,18</b>	159,12	<b>1.810,22</b>
	II	1.494,88	59,87	313,41	<b>1.868,16</b>	149,49	<b>1.704,24</b>
	I	1.399,10	59,87	304,79	<b>1.763,76</b>	139,91	<b>1.598,88</b>

( \* ) ANATEL - Agência Nacional de Telecomunicações (Autarquia Especial)

( \* ) ANCINE - Agência Nacional de Cinema (Autarquia Especial)

( \* ) ANEEL - Agência Nacional de Energia Elétrica (Autarquia Especial)

( \* ) ANP - Agência Nacional do Petróleo (Autarquia Especial)

( \* ) ANA - Agência Nacional de Água (Autarquia Especial)

( \* ) ANSS - Agência Nacional de Saúde Suplementar (Autarquia Especial)

( \* ) ANTAQ - Agência Nacional de Transportes Aquaviários (Autarquia Especial)

( \* ) ANTT - Agência Nacional de Transportes Terrestres (Autarquia Especial)

( \* ) ANVISA - Agência Nacional de Vigilância Sanitária (Autarquia Especial)

( \* ) ANAC - Agência Nacional de Viação Civil (Autarquia Especial)

**GDATR - Gratificação de Desempenho de Atividade Técnico-Administrativa em Regulação**

( \*\* ) **Cálculo da GDATR** será implantada gradativamente, de acordo com os seguintes percentuais e parazo de vigência, até 31 de dezembro de 2005:

- até nove por cento incidentes sobre o vencimento básico do servidor, em decorrência dos resultados da avaliação de desempenho individual;

- até sete por cento incidentes sobre o maior vencimento básico do cargo, em decorrência dos resultados da avaliação institucional.

( \*\*\* ) A partir de 1º de dezembro de 2005 e até que sejam editados os atos referidos nos §§ 1º e 2º do art. 20-B da MP 269/2005 e processados os resultados do primeiro período de avaliação de desempenho, a GDATR será paga nos valores correspondentes a dez pontos percentuais, observados a classe e o padrão de vencimento do servidor. GDATR para fins de incorporação aos proventos da aposentadoria ou às pensões observar o art 20 da Lei 10.871/2004.

Aplica-se à GDATR e aos servidores que a ela fazem jus o disposto nos arts. 17, 18 e 20 da Lei no 10.871, de 2004.

**Legislações Correspondentes:**

Lei nº 9.986 de 17.07.2000

Lei nº 10.233 de 05.06.2001

Lei nº 10.698 de 02.07.2003

Medida Provisória nº155 de 23.12.2003

Lei nº 10.871 de 20.05.2004

Medida Provisória nº 269 de 15.12.2005

# 01. AGÊNCIAS REGULADORAS

ANA ( \* )

**Especialista em Recursos Hídricos**  
**Especialista em Geoprocessamento**

- Nível Superior -

Posição: dezembro/2005

CLASSE	PADRÃO	VENCIMENTO BÁSICO	VANTAGEM PECUNIÁRIA INDIVIDUAL	GDRH ( ** )	TOTAL Sem GQ	GQ 20% ( **** )	TOTAL Com GQ 20% (em R\$ )	TOTAL Com GQ 10% (em R\$ )	GDRH 20% ( *** )	TOTAL Sem GQ	GQ 10% ( **** )	TOTAL Com GQ 20% (em R\$ )	TOTAL Com GQ 10% (em R\$ )
		A	B	C	D=(A+B+C)	E	F=(A+B+C+E)	G=(A+B+C+J)	H	I=(A+B+H)	J	K=(A+B+E+H)	L=(A+B+H+J)
ESPECIAL	III	5.151,00	59,87	2.627,01	<b>7.837,88</b>	1.030,20	<b>8.868,08</b>	<b>8.352,98</b>	1.030,20	<b>6.241,07</b>	515,10	<b>7.271,27</b>	<b>6.756,17</b>
	II	4.949,11	59,87	2.582,59	<b>7.591,57</b>	1.030,20	<b>8.621,77</b>	<b>8.106,67</b>	989,82	<b>5.998,80</b>	515,10	<b>7.029,00</b>	<b>6.513,90</b>
	I	4.755,13	59,87	2.539,92	<b>7.354,92</b>	1.030,20	<b>8.385,12</b>	<b>7.870,02</b>	951,03	<b>5.766,03</b>	515,10	<b>6.796,23</b>	<b>6.281,13</b>
B	V	4.362,51	59,87	2.453,54	<b>6.875,92</b>	1.030,20	<b>7.906,12</b>	<b>7.391,02</b>	872,50	<b>5.294,88</b>	515,10	<b>6.325,08</b>	<b>5.809,98</b>
	IV	4.191,52	59,87	2.415,92	<b>6.667,31</b>	1.030,20	<b>7.697,51</b>	<b>7.182,41</b>	838,30	<b>5.089,69</b>	515,10	<b>6.119,89</b>	<b>5.604,79</b>
	III	4.027,24	59,87	2.379,78	<b>6.466,89</b>	1.030,20	<b>7.497,09</b>	<b>6.981,99</b>	805,45	<b>4.892,56</b>	515,10	<b>5.922,76</b>	<b>5.407,66</b>
	II	3.869,40	59,87	2.345,06	<b>6.274,33</b>	1.030,20	<b>7.304,53</b>	<b>6.789,43</b>	773,88	<b>4.703,15</b>	515,10	<b>5.733,35</b>	<b>5.218,25</b>
	I	3.717,74	59,87	2.311,69	<b>6.089,30</b>	1.030,20	<b>7.119,50</b>	<b>6.604,40</b>	743,55	<b>4.521,16</b>	515,10	<b>5.551,36</b>	<b>5.036,26</b>
	V	3.410,77	59,87	2.244,16	<b>5.714,80</b>	1.030,20	<b>6.745,00</b>	<b>6.229,90</b>	682,15	<b>4.152,79</b>	515,10	<b>5.182,99</b>	<b>4.667,89</b>
A	IV	3.277,09	59,87	2.214,75	<b>5.551,71</b>	1.030,20	<b>6.581,91</b>	<b>6.066,81</b>	655,42	<b>3.992,38</b>	515,10	<b>5.022,58</b>	<b>4.507,48</b>
	III	3.148,64	59,87	2.186,49	<b>5.395,00</b>	1.030,20	<b>6.425,20</b>	<b>5.910,10</b>	629,73	<b>3.838,24</b>	515,10	<b>4.868,44</b>	<b>4.353,34</b>
	II	3.025,24	59,87	2.159,34	<b>5.244,45</b>	1.030,20	<b>6.274,65</b>	<b>5.759,55</b>	605,05	<b>3.690,16</b>	515,10	<b>4.720,36</b>	<b>4.205,26</b>
	I	2.906,66	59,87	2.133,26	<b>5.099,79</b>	1.030,20	<b>6.129,99</b>	<b>5.614,89</b>	581,33	<b>3.547,86</b>	515,10	<b>4.578,06</b>	<b>4.062,96</b>

( \* ) ANA - Agência Nacional de Águas (Autarquia Especial)

**GDRH - Gratificação de Desempenho de Recursos Hídricos**

( \*\* ) Cálculo da GDRH : observando-se a seguinte composição e limites a partir de 1º de dezembro de 2005 até 31 de dezembro de 2005 dos percentuais:

- até vinte e dois por cento, incidentes sobre o vencimento básico do servidor, em decorrência dos resultados da avaliação de desempenho individual; e

- até vinte e nove por cento, incidentes sobre o maior vencimento básico do cargo, em decorrência dos resultados da avaliação institucional.

A GDRH será atribuída em função do efetivo desempenho do servidor, bem como do alcance de metas de desempenho institucional fixadas, na forma estabelecida em ato da Diretoria Colegiada da ANA.

( \*\*\* ) O Decreto 5.515/2005 regulamenta a GDRH. A partir do mês de início da implementação das avaliações e até o mês subsequente à sua conclusão, a GDRH será paga no percentual de vinte por cento,

incidente sobre o vencimento básico de cada servidor, devendo a diferença paga a maior ou a menor ser compensada no primeiro mês de efeito financeiro desta primeira avaliação. Observar o art. 10 § 1º, § 2º e § 3º do Decreto 5.515/2005.

Para fins de pagamento da GDRH, serão definidos, no ato a que se refere o art. 3º do Decreto 5.515/2005, o percentual mínimo de atingimento das metas, em que a parcela da GDRH correspondente à avaliação

institucional será igual a zero, e o percentual a partir do qual ela será igual a cem por cento, sendo os percentuais da GDRH distribuídos proporcionalmente nesse intervalo ( art. 4º do Decreto 5.515/2005).

**GQ - Gratificação de Qualificação** ( vantagem pecuniária a ser concedida aos ocupantes dos cargos referid; j

observados os seguintes parâmetros e limites:

( \*\*\*\* ) GQ de 20% do maior vencimento básico do cargo, até o limite de quinze por cento dos cargos de nível superior, providos;

( \*\*\*\* ) GQ de 10% do maior vencimento básico do cargo, até o limite de trinta por cento dos cargos de nível superior, providos. Observar o § 1º ao § 6º do art. 22 da Lei 10.871/2004.

GDRH para fins de incorporação aos proventos da aposentadoria ou às pensões observar o art 13 da Lei nº 10.768/2003

**Legislações Correspondentes:**

Lei nº 9984 de 17.07.2000

Lei nº 9.986 de 17.07.2000

Decreto nº 3.692 de 19.12.2000

Resolução nº 23 de 18.06.2001

Resolução nº 1 de 14.01.2003

Lei nº 10.698 de 02.07.2003

Medida Provisória nº 124 de 11.07.2003

Medida Provisória nº 128 de 01.09.2003

Lei nº 10.752 de 30.10.2003

Lei nº 10.768 de 19.11.2003

Medida Provisória nº155 de 23.12.2003

Resolução nº 29 de 19.01.2004

Lei nº 10.871 de 20.05.2004

Medida Provisória nº 210 de 31.08.2004

Lei nº 11.094 de 13.01.2005 art.23

Decreto nº 5.515 de 18.08.2005

Medida Provisória nº 269 de 15.12.2005

# 01. AGÊNCIAS REGULADORAS

ANATEL - ANCINE - ANEEL - ANP - ANSS - ANTAQ - ANTT - ANVISA - ANA ( \* )

**Analista Administrativo** (Carreira de Analista Administrativo)

- Nível Superior -

Posição: dezembro/2005

CLASSE	PADRÃO	VENCIMENTO	VANTAGEM	GDATR	TOTAL	GQ	TOTAL	TOTAL	GDATR	TOTAL	GQ	TOTAL	TOTAL
		BÁSICO	PECUNIÁRIA INDIVIDUAL	( ** )	Sem GQ	20% (****)	Com GQ 20% (em R\$)	Com GQ 10% (em R\$)	10% ( ** )	Sem GQ	10% (****)	Com GQ 20% (em R\$)	Com GQ 10% (em R\$)
		A	B	C	D=(A+B+C)	E	F=(A+B+C+E)	G=(A+B+C+J)	H	I=(A+B+H)	J	K=(A+B+E+H)	L=(A+B+H+J)
ESPECIAL	III	5.151,00	59,87	824,16	<b>6.035,03</b>	1.030,20	<b>7.065,23</b>	<b>6.550,13</b>	515,10	<b>5.725,97</b>	515,10	<b>6.756,17</b>	<b>6.241,07</b>
	II	4.949,11	59,87	805,99	<b>5.814,97</b>	1.030,20	<b>6.845,17</b>	<b>6.330,07</b>	494,91	<b>5.503,89</b>	515,10	<b>6.534,09</b>	<b>6.018,99</b>
	I	4.755,13	59,87	788,53	<b>5.603,53</b>	1.030,20	<b>6.633,73</b>	<b>6.118,63</b>	475,51	<b>5.290,51</b>	515,10	<b>6.320,71</b>	<b>5.805,61</b>
B	V	4.362,51	59,87	753,20	<b>5.175,58</b>	1.030,20	<b>6.205,78</b>	<b>5.690,68</b>	436,25	<b>4.858,63</b>	515,10	<b>5.888,83</b>	<b>5.373,73</b>
	IV	4.191,52	59,87	737,81	<b>4.989,20</b>	1.030,20	<b>6.019,40</b>	<b>5.504,30</b>	419,15	<b>4.670,54</b>	515,10	<b>5.700,74</b>	<b>5.185,64</b>
	III	4.027,24	59,87	723,02	<b>4.810,13</b>	1.030,20	<b>5.840,33</b>	<b>5.325,23</b>	402,72	<b>4.489,83</b>	515,10	<b>5.520,03</b>	<b>5.004,93</b>
	II	3.869,40	59,87	708,82	<b>4.638,09</b>	1.030,20	<b>5.668,29</b>	<b>5.153,19</b>	386,94	<b>4.316,21</b>	515,10	<b>5.346,41</b>	<b>4.831,31</b>
	I	3.717,74	59,87	695,17	<b>4.472,78</b>	1.030,20	<b>5.502,98</b>	<b>4.987,88</b>	371,77	<b>4.149,38</b>	515,10	<b>5.179,58</b>	<b>4.664,48</b>
A	V	3.410,77	59,87	667,54	<b>4.138,18</b>	1.030,20	<b>5.168,38</b>	<b>4.653,28</b>	341,08	<b>3.811,72</b>	515,10	<b>4.841,92</b>	<b>4.326,82</b>
	IV	3.277,09	59,87	655,51	<b>3.992,47</b>	1.030,20	<b>5.022,67</b>	<b>4.507,57</b>	327,71	<b>3.664,67</b>	515,10	<b>4.694,87</b>	<b>4.179,77</b>
	III	3.148,64	59,87	643,95	<b>3.852,46</b>	1.030,20	<b>4.882,66</b>	<b>4.367,56</b>	314,86	<b>3.523,37</b>	515,10	<b>4.553,57</b>	<b>4.038,47</b>
	II	3.025,24	59,87	632,84	<b>3.717,95</b>	1.030,20	<b>4.748,15</b>	<b>4.233,05</b>	302,52	<b>3.387,63</b>	515,10	<b>4.417,83</b>	<b>3.902,73</b>
	I	2.906,66	59,87	622,17	<b>3.588,70</b>	1.030,20	<b>4.618,90</b>	<b>4.103,80</b>	290,67	<b>3.257,20</b>	515,10	<b>4.287,40</b>	<b>3.772,30</b>

( \* ) ANATEL - Agência Nacional de Telecomunicações (Autarquia Especial)

( \* ) ANCINE - Agência Nacional de Cinema (Autarquia Especial)

( \* ) ANEEL - Agência Nacional de Energia Elétrica (Autarquia Especial)

( \* ) ANP - Agência Nacional do Petróleo (Autarquia Especial)

( \* ) ANAC - Agência Nacional de Viação Civil (Autarquia Especial)

( \* ) ANSS - Agência Nacional de Saúde Suplementar (Autarquia Especial)

( \* ) ANTAQ - Agência Nacional de Transportes Aquaviários (Autarquia Especial)

( \* ) ANTT - Agência Nacional de Transportes Terrestres (Autarquia Especial)

( \* ) ANVISA - Agência Nacional de Vigilância Sanitária (Autarquia Especial)

## GDATR - Gratificação de Desempenho de Atividade Técnico-Administrativa em Regulação

( \*\* ) Cálculo da GDATR será implantada gradativamente, de acordo com os seguintes percentuais e prazo de vigência, até 31 de dezembro de 2005:

- até nove por cento incidentes sobre o vencimento básico do servidor, em decorrência dos resultados da avaliação de desempenho individual;

- até sete por cento incidentes sobre o maior vencimento básico do cargo, em decorrência dos resultados da avaliação institucional.

( \*\*\* ) A partir de 1º de dezembro de 2005 e até que sejam editados os atos referidos nos §§ 1º e 2º do art. 20-B da MP 269/2005 e processados os resultados do primeiro

período de avaliação de desempenho, a GDATR será paga nos valores correspondentes a dez pontos percentuais, observados a classe e o padrão de vencimento do servidor.

GDATR para fins de incorporação aos proventos da aposentadoria ou às pensões observar o art 20 da Lei 10.871/2004.

Aplica-se à GDATR e aos servidores que a ela fazem jus o disposto nos arts. 17, 18 e 20 da Lei no 10.871, de 2004.

**GQ - Gratificação de Qualificação** ( vantagem pecuniária a ser concedida aos ocupantes dos cargos referidos no art. 22 da Lei 10.871/2004) na forma

estabelecida em regulamento, observados os seguintes parâmetros e limites:

( \*\*\*\* ) GQ de 20% do maior vencimento básico do cargo, até o limite de quinze por cento dos cargos de nível superior, providos;

( \*\*\*\* ) GQ de 10% do maior vencimento básico do cargo, até o limite de trinta por cento dos cargos de nível superior, providos. Observar o § 1º ao § 6º do art. 22 da Lei 10.871/2004.

## Legislações Correspondentes:

Lei nº 9984 de 17.07.2000

Lei nº 9.986 de 17.07.2000

Decreto nº 3.692 de 19.12.2000

Resolução nº 23 de 18.06.2001

Resolução nº 1 de 14.01.2003

Lei nº 10.698 de 02.07.2003

Medida Provisória nº 124 de 11.07.2003

Medida Provisória nº 128 de 01.09.2003

Lei nº 10.752 de 30.10.2003

Lei nº 10.768 de 19.11.2003

Medida Provisória nº155 de 23.12.2003

Resolução nº 29 de 19.01.2004

Lei nº 10.871 de 20.05.2004

Medida Provisória nº 210 de 31.08.2004

Lei nº 11.094 de 13.01.2005 art.23

Medida Provisória nº 269 de 15.12.2005

# 01. Plano Especial de Cargos da Agência Nacional de Vigilância Sanitária

- Nível Superior -

Posição: dezembro/2005					
CLASSE	PADRÃO	VENCIMENTO BÁSICO	VANTAGEM PECUNIÁRIA INDIVIDUAL	GDATA 60Pontos ( ** )	TOTAL ( em R\$ )
		A	B	C	D=(A+B+C)
ESPECIAL	III	3.472,34	59,87	500,40	4.032,61
	II	3.284,75	59,87	500,40	3.845,02
	I	3.106,84	59,87	500,40	3.667,11
C	VI	3.069,20	59,87	500,40	3.629,47
	V	2.996,93	59,87	500,40	3.557,20
	IV	2.930,38	59,87	500,40	3.490,65
	III	2.859,19	59,87	500,40	3.419,46
	II	2.793,32	59,87	500,40	3.353,59
	I	2.729,37	59,87	500,40	3.289,64
B	VI	2.667,30	59,87	500,40	3.227,57
	V	2.607,05	59,87	500,40	3.167,32
	IV	2.548,53	59,87	500,40	3.108,80
	III	2.491,70	59,87	500,40	3.051,97
	II	2.436,46	59,87	500,40	2.996,73
A	I	2.383,04	59,87	500,40	2.943,31
	V	2.331,06	59,87	500,40	2.891,33
	IV	2.280,57	59,87	500,40	2.840,84
	III	2.004,20	59,87	500,40	2.564,47
	II	1.963,00	59,87	500,40	2.523,27
	I	1.923,04	59,87	500,40	2.483,31

**ANVISA** - Agência Nacional de Vigilância Sanitária

Plano Especial de Cargos da Anvisa composto pelos cargos do art. 1º da Lei nº 10.882/2004

**GDATA - Gratificação de Desempenho de Atividade Técnico-Administrativa**

( \* ) A GDATA será paga no valor correspondente a 60 pontos, correspondendo cada ponto ao valor estabelecido no Anexo I da Lei 10.971/2004

A GDATA será paga em conjunto, de forma não cumulativa, com a GAE e não servirá de base de cálculo para quaisquer outros benefícios ou vantagens.

A GDATA é devida aos servidores alcançados pelo anexo V da Lei 9.367/1996 e pela Lei 6.550/1978, que não estejam organizados em carreira, que não tenham tido alteração em sua estrutura remuneratória entre 30.09.2001 e a data da publicação da Lei 10.404/2002, bem como não percebam qualquer outra espécie de vantagem que tenha como fundamento o desempenho profissional, individual ou institucional ou a produção. Art. 1º da Lei 10.404/2002 e art. 1º do Decreto 4247/2002.

( \* ) O limite global de pontuação mensal por nível de que dispõe cada órgão ou entidade para ser distribuído aos servidores, em cada ciclo de avaliação, corresponderá a 60(sessenta) vezes o número de servidores ativos por nível que faz jus à GDATA, em exercício no órgão ou entidade.

Conforme art. 5º da Lei 10.404/2002 a GDATA integrará os proventos da aposentadoria e as pensões, de acordo com o item I, II e § único da referida Lei.

**Legislações Correspondentes:**

Lei nº 10.404 de 09.01.2002

Decreto 4.247 de 22.05.2002

Lei nº 10.698 de 02.07.2003

Medida Provisória nº 170 de 04.03.2004

Lei nº 10.882 de 09.07.2004

Lei nº 10.882 de 09.07.2005 - Retificação DOU 08.11.2005

## 01. Plano Especial de Cargos da Agência Nacional de Vigilância Sanitária

- Nível Intermediário -

Posição: dezembro/2005					
CLASSE	PADRÃO	VENCIMENTO BÁSICO	VANTAGEM PECUNIÁRIA INDIVIDUAL	GDATA 60Pontos ( ** )	TOTAL ( em R\$ )
		A	B	C	D=(A+B+C)
ESPECIAL	III	1.980,67	59,87	293,40	<b>2.333,94</b>
	II	1.845,04	59,87	293,40	<b>2.198,31</b>
	I	1.775,42	59,87	293,40	<b>2.128,69</b>
C	VI	1.708,64	59,87	293,40	<b>2.061,91</b>
	V	1.697,67	59,87	293,40	<b>2.050,94</b>
	IV	1.634,40	59,87	293,40	<b>1.987,67</b>
	III	1.573,67	59,87	293,40	<b>1.926,94</b>
	II	1.515,42	59,87	293,40	<b>1.868,69</b>
	I	1.459,27	59,87	293,40	<b>1.812,54</b>
B	VI	1.406,52	59,87	293,40	<b>1.759,79</b>
	V	1.355,65	59,87	293,40	<b>1.708,92</b>
	IV	1.306,80	59,87	293,40	<b>1.660,07</b>
	III	1.279,49	59,87	293,40	<b>1.632,76</b>
	II	1.260,30	59,87	293,40	<b>1.613,57</b>
	I	1.241,97	59,87	293,40	<b>1.595,24</b>
A	V	1.224,40	59,87	293,40	<b>1.577,67</b>
	IV	1.207,55	59,87	293,40	<b>1.560,82</b>
	III	1.139,12	59,87	293,40	<b>1.492,39</b>
	II	1.125,79	59,87	293,40	<b>1.479,06</b>
	I	1.113,02	59,87	293,40	<b>1.466,29</b>

ANVISA - Agência Nacional de Vigilância Sanitária

Plano Especial de Cargos da Anvisa composto pelos cargos do art. 1º da Lei nº 10.882/2004

**GDATA - Gratificação de Desempenho de Atividade Técnico-Administrativa**

( \* ) A GDATA será paga no valor correspondente a 60 pontos, correspondendo cada ponto ao valor estabelecido no Anexo I da Lei 10.971/2004

A GDATA será paga em conjunto, de forma não cumulativa, com a GAE e não servirá de base de cálculo para quaisquer outros benefícios ou vantagens.

A GDATA é devida aos servidores alcançados pelo anexo V da Lei 9.367/1996 e pela Lei 6.550/1978, que não estejam organizados em carreira, que não tenham tido alteração em sua estrutura remuneratória entre 30.09.2001 e a data da publicação da Lei 10.404/2002, bem como não percebam qualquer outra espécie de vantagem que tenha como fundamento o desempenho profissional, individual ou institucional ou a produção. Art. 1º da Lei 10.404/2002 e art. 1º do Decreto 4247/2002.

( \* ) O limite global de pontuação mensal por nível de que dispõe cada órgão ou entidade para ser distribuído aos servidores, em cada ciclo de avaliação, corresponderá a 60(sessenta) vezes o número de servidores ativos por nível que faz jus à GDATA, em exercício no órgão ou entidade.

Conforme art. 5º da Lei 10.404/2002 a GDATA integrará os proventos da aposentadoria e as pensões, de acordo com o item I, II e § único da referida Lei.

**Legislações Correspondentes:**

Lei nº 10.404 de 09.01.2002

Decreto 4.247 de 22.05.2002

Lei nº 10.698 de 02.07.2003

Medida Provisória nº 170 de 04.03.2004

Lei nº 10.882 de 09.07.2004

Lei nº 10.882 de 09.07.2005 - Retificação DOU 08.11.2005

## 01. Plano Especial de Cargos da Agência Nacional de Vigilância Sanitária

- Nível Auxiliar -

Posição: dezembro/2005					
CLASSE	PADRÃO	VENCIMENTO BÁSICO	VANTAGEM PECUNIÁRIA INDIVIDUAL	GDATA 60Pontos ( ** )	TOTAL ( em R\$ )
		A	B	C	D=(A+B+C)
ESPECIAL	III	1.191,15	59,87	181,20	1.432,22
	II	1.140,86	59,87	181,20	1.381,93
	I	1.123,24	59,87	181,20	1.364,31
C	VI	1.106,55	59,87	181,20	1.347,62
	V	1.090,61	59,87	181,20	1.331,68
	IV	1.075,50	59,87	181,20	1.316,57
	III	1.061,07	59,87	181,20	1.302,14
	II	1.047,38	59,87	181,20	1.288,45
	I	1.034,42	59,87	181,20	1.275,49
B	VI	1.022,08	59,87	181,20	1.263,15
	V	1.010,31	59,87	181,20	1.251,38
	IV	999,14	59,87	181,20	1.240,21
	III	988,57	59,87	181,20	1.229,64
	II	978,47	59,87	181,20	1.219,54
	I	968,86	59,87	181,20	1.209,93
A	V	959,71	59,87	181,20	1.200,78
	IV	951,05	59,87	181,20	1.192,12
	III	923,23	59,87	181,20	1.164,30
	II	916,23	59,87	181,20	1.157,30
	I	909,57	59,87	181,20	1.150,64

ANVISA - Agência Nacional de Vigilância Sanitária

Plano Especial de Cargos da Anvisa composto pelos cargos do art. 1º da Lei nº 10.882/2004

**GDATA - Gratificação de Desempenho de Atividade Técnico-Administrativa**

( \* ) A GDATA será paga no valor correspondente a 60 pontos, correspondendo cada ponto ao valor estabelecido no Anexo I da Lei 10.971/2004

A GDATA será paga em conjunto, de forma não cumulativa, com a GAE e não servirá de base de cálculo para quaisquer outros benefícios ou vantagens.

A GDATA é devida aos servidores alcançados pelo anexo V da Lei 9.367/1996 e pela Lei 6.550/1978, que não estejam organizados em carreira, que não tenham tido alteração em sua estrutura remuneratória entre 30.09.2001 e a data da publicação da Lei 10.404/2002, bem como não percebam qualquer outra espécie de vantagem que tenha como fundamento o desempenho profissional, individual ou institucional ou a produção. Art. 1º da Lei 10.404/2002 e art. 1º do Decreto 4247/2002.

( \* ) O limite global de pontuação mensal por nível de que dispõe cada órgão ou entidade para ser distribuído aos servidores, em cada ciclo de avaliação, corresponderá a 60(sessenta) vezes o número de servidores ativos por nível que faz jus à GDATA, em exercício no órgão ou entidade.

Conforme art. 5º da Lei 10.404/2002 a GDATA integrará os proventos da aposentadoria e as pensões, de acordo com o item I , II e § único da referida Lei.

**Legislações Correspondentes:**

Lei nº 10.404 de 09.01.2002

Decreto 4.247 de 22.05.2002

Lei nº 10.698 de 02.07.2003

Medida Provisória nº 170 de 04.03.2004

Lei nº 10.882 de 09.07.2004

Lei nº 10.882 de 09.07.2005 - Retificação DOU 08.11.2005

# 01. Plano Especial de Cargos da Agência Nacional de Vigilância Sanitária

## Médico - 40 horas

- Nível Superior -

Posição: dezembro/2005

CLASSE	PADRÃO	VENCIMENTO BÁSICO	VANTAGEM PECUNIÁRIA INDIVIDUAL	GDATA 60 Pontos ( * )	TOTAL ( em R\$ )
		A	B	C	D=(A+B+C)
ESPECIAL	III	3.472,34	59,87	500,40	4.032,61
	II	3.284,75	59,87	500,40	3.845,02
	I	3.106,84	59,87	500,40	3.667,11
C	VI	3.069,20	59,87	500,40	3.629,47
	V	2.996,93	59,87	500,40	3.557,20
	IV	2.930,38	59,87	500,40	3.490,65
	III	2.859,19	59,87	500,40	3.419,46
	II	2.793,32	59,87	500,40	3.353,59
	I	2.729,37	59,87	500,40	3.289,64
B	VI	2.667,30	59,87	500,40	3.227,57
	V	2.607,05	59,87	500,40	3.167,32
	IV	2.548,53	59,87	500,40	3.108,80
	III	2.491,70	59,87	500,40	3.051,97
	II	2.436,46	59,87	500,40	2.996,73
A	I	2.383,04	59,87	500,40	2.943,31
	V	2.331,06	59,87	500,40	2.891,33
	IV	2.280,57	59,87	500,40	2.840,84
	III	2.004,20	59,87	500,40	2.564,47
	II	1.963,00	59,87	500,40	2.523,27
	I	1.923,04	59,87	500,40	2.483,31

**ANVISA** - Agência Nacional de Vigilância Sanitária

Plano Especial de Cargos da Anvisa composto pelos cargos do art. 1º da Lei nº 10.882/2004

**GDATA - Gratificação de Desempenho de Atividade Técnico-Administrativa**

( \* ) A GDATA será paga no valor correspondente a 60 pontos, correspondendo cada ponto ao valor estabelecido no Anexo I da Lei 10.971/2004

A GDATA será paga em conjunto, de forma não cumulativa, com a GAE e não servirá de base de cálculo para quaisquer outros benefícios ou vantagens.

A GDATA é devida aos servidores alcançados pelo anexo V da Lei 9.367/1996 e pela Lei 6.550/1978, que não estejam organizados em carreira, que não tenham tido alteração em sua estrutura remuneratória entre 30.09.2001 e a data da publicação da Lei 10.404/2002, bem como não percebam qualquer outra espécie de vantagem que tenha como fundamento o desempenho profissional, individual ou institucional ou a produção. Art. 1º da Lei 10.404/2002 e art. 1º do Decreto 4247/2002.

( \* ) O limite global de pontuação mensal por nível de que dispõe cada órgão ou entidade para ser distribuído aos servidores, em cada ciclo de avaliação, corresponderá a 60(sessenta) vezes o número de servidores ativos por nível que faz jus à GDATA, em exercício no órgão ou entidade.

Conforme art. 5º da Lei 10.404/2002 a GDATA integrará os proventos da aposentadoria e as pensões, de acordo com o item I, II e § único da referida Lei.

**Legislações Correspondentes:**

- Lei nº 10.404 de 09.01.2002
- Decreto 4.247 de 22.05.2002
- Lei nº 10.698 de 02.07.2003
- Medida Provisória nº 170 de 04.03.2004
- Lei nº 10.882 de 09.07.2004

# 01. Plano Especial de Cargos da Agência Nacional de Vigilância Sanitária

Médico - 20 horas

- Nível Superior -

Posição: dezembro/2005

CLASSE	PADRÃO	VENCIMENTO	VANTAGEM	GDATA	TOTAL
		BÁSICO	PECUNIÁRIA	60 Pontos	( em R\$ )
		A	B	C	D=(A+B+C)
ESPECIAL	III	1.736,17	59,87	500,40	2.296,44
	II	1.642,38	59,87	500,40	2.202,65
	I	1.553,42	59,87	500,40	2.113,69
C	VI	1.534,60	59,87	500,40	2.094,87
	V	1.498,47	59,87	500,40	2.058,74
	IV	1.465,19	59,87	500,40	2.025,46
	III	1.429,60	59,87	500,40	1.989,87
	II	1.396,66	59,87	500,40	1.956,93
	I	1.364,69	59,87	500,40	1.924,96
B	VI	1.333,65	59,87	500,40	1.893,92
	V	1.303,53	59,87	500,40	1.863,80
	IV	1.274,27	59,87	500,40	1.834,54
	III	1.245,85	59,87	500,40	1.806,12
	II	1.218,23	59,87	500,40	1.778,50
	I	1.191,52	59,87	500,40	1.751,79
A	V	1.165,53	59,87	500,40	1.725,80
	IV	1.140,29	59,87	500,40	1.700,56
	III	1.002,10	59,87	500,40	1.562,37
	II	981,50	59,87	500,40	1.541,77
	I	961,52	59,87	500,40	1.521,79

**ANVISA** - Agência Nacional de Vigilância Sanitária

Plano Especial de Cargos da Anvisa composto pelos cargos do art. 1º da Lei nº 10.882/2004

**GDATA - Gratificação de Desempenho de Atividade Técnico-Administrativa**

( \* ) A GDATA será paga no valor correspondente a 60 pontos, correspondendo cada ponto ao valor estabelecido no Anexo I da Lei 10.971/2004

A GDATA será paga em conjunto, de forma não cumulativa, com a GAE e não servirá de base de cálculo para quaisquer outros benefícios ou vantagens.

A GDATA é devida aos servidores alcançados pelo anexo V da Lei 9.367/1996 e pela Lei 6.550/1978, que não estejam organizados em carreira, que não tenham tido alteração em sua estrutura remuneratória entre 30.09.2001 e a data da publicação da Lei 10.404/2002, bem como não percebam qualquer outra espécie de vantagem que tenha como fundamento o desempenho profissional, individual ou institucional ou a produção. Art. 1º da Lei 10.404/2002 e art. 1º do Decreto 4247/2002.

( \* ) O limite global de pontuação mensal por nível de que dispõe cada órgão ou entidade para ser distribuído aos servidores, em cada ciclo de avaliação, corresponderá a 60(sessenta) vezes o número de servidores ativos por nível que faz jus à GDATA, em exercício no órgão ou entidade.

Conforme art. 5º da Lei 10.404/2002 a GDATA integrará os proventos da aposentadoria e as pensões, de acordo com o item I , II e § único da referida Lei.

**Legislações Correspondentes:**

- Lei nº 10.404 de 09.01.2002
- Decreto 4.247 de 22.05.2002
- Lei nº 10.698 de 02.07.2003
- Medida Provisória nº 170 de 04.03.2004
- Lei nº 10.882 de 09.07.2004



## 02. AUDITORIA-FISCAL DA PREVIDÊNCIA SOCIAL

(Carreira Auditoria-Fiscal da Previdência Social)

**Auditor-Fiscal da Previdência Social**

- Nível Superior -

Posição: dezembro/2005						
CLASSE	PADRÃO	VENCIMENTO BÁSICO	VANTAGEM PECUNIÁRIA INDIVIDUAL	GAT até 55% ( * )	GIFA até 45% ( ** )	TOTAL
		A	B	C	D	E=(A+B+C+D)
ESPECIAL	IV	4.934,22	59,87	2.713,82	2.220,40	<b>9.928,31</b>
	III	4.790,50	59,87	2.670,71	2.220,40	<b>9.741,47</b>
	II	4.650,97	59,87	2.628,85	2.220,40	<b>9.560,09</b>
	I	4.515,52	59,87	2.588,21	2.220,40	<b>9.384,00</b>
B	IV	4.142,67	59,87	2.476,36	2.220,40	<b>8.899,30</b>
	III	4.022,00	59,87	2.440,16	2.220,40	<b>8.742,42</b>
	II	3.904,86	59,87	2.405,01	2.220,40	<b>8.590,14</b>
	I	3.791,13	59,87	2.370,89	2.220,40	<b>8.442,29</b>
A	V	3.478,10	59,87	2.276,99	2.220,40	<b>8.035,35</b>
	IV	3.376,79	59,87	2.246,59	2.220,40	<b>7.903,65</b>
	III	3.278,45	59,87	2.217,09	2.220,40	<b>7.775,81</b>
	II	3.182,95	59,87	2.188,44	2.220,40	<b>7.651,66</b>
	I	3.090,25	59,87	2.160,63	2.220,40	<b>7.531,15</b>

**GAT - Gratificação de Atividade Tributária**

( \* ) Cálculo da GAT: - (30%) trinta por cento, incidente sobre o vencimento básico do servidor; e

(25%) vinte e cinco por cento, incidente sobre o maior vencimento básico do cargo por ele ocupado.

**GIFA - Gratificação de Incremento da Fiscalização e da Arrecadação**

( \*\* ) Cálculo da GIFA - no percentual de até 45% (quarenta e cinco por cento), incidente sobre o maior vencimento básico do cargo. A GIFA será

paga de acordo com os seguintes parâmetros:

I - até 15 (quinze) pontos percentuais, em decorrência dos resultados da avaliação de desempenho e da contribuição individual para o cumprimento de metas de arrecadação;

II - até 30 (trinta) pontos percentuais, em decorrência da avaliação do resultado institucional do conjunto das unidades do Instituto Nacional de Seguro Social - INSS no cumprimento de metas de arrecadação, computadas em âmbito nacional. (art. 2º e observar art. 8 § único do Decreto 5.190 de 19.08.2004)

**Legislações Correspondentes:**

Lei nº 7.787/89, de 30/06/89;

Lei nº 8.538, de 21/12/92;

Portaria MARE nº 2.179, de 28/07/98;

Medida Provisória nº 1.915, de 29/06/99;

Medida Provisória nº 1.915-1, de 29/07/99;

Medida Provisória nº 1.915-2, de 27/08/99;

Medida Provisória nº 1.915-3, de 24/09/99;

Medida Provisória nº 1.915-4, de 26/10/99.

Medida Provisória nº 1.915-5, de 25/11/99;

Medida Provisória nº 1.971-6, de 10/12/99.

Medida Provisória nº 1.971-7, de 11/01/2000.

Medida Provisória nº 1.971-8, de 10/02/2000.

Medida Provisória nº 1.971-9, de 09/03/2000.

Medida Provisória nº 1.971-10, de 06/04/2000.

Decreto nº 3390 de 23.03.2000

Portaria nº 5302 de 28.04.2000

Medida Provisória nº 1.971-11, de 04/05/2000.

Medida Provisória nº 1.971-12, de 01/06/2000.

Medida Provisória nº 1.971-14, de 28.07.2000

Medida Provisória nº 1.971-15, de 28.08.2000

Medida Provisória nº 1.971-16, de 27.09.2000

Medida Provisória nº 1.971-17, de 26.10.2000

Medida Provisória nº 1.971-18, de 23.11.2000

Medida Provisória nº 1.971-19, de 21.12.2000

Medida Provisória nº 2.093-20, de 27.12.2000

Medida Provisória nº 2.093-21, de 25.01.2001

Medida Provisória nº 2.093-22, de 22.02.2001

Medida Provisória nº 2.093-23, de 22.03.2001

Medida Provisória nº 2.093-24, de 19.04.2001

Medida Provisória nº 2.093-25, de 17.05.2001

Medida Provisória nº 2.093-26, de 13.06.2001

Medida Provisória nº 2.175-27 de 28.06.2001

Medida Provisória nº 2.175-28 de 27.07.2001

Medida Provisória nº 2.175-29 de 24.08.2001

Lei 10.331 de 18.12.2001

Medida Provisória nº 46 de 25.06.2002

Lei 10.593 de 06.12.2002

Lei 10.697 DE 02.07.2003

Lei 10.698 DE 02.07.2003

Lei 10.910 de 15.07.2004

Decreto nº 5.190 de 19.08.2004

Medida Provisória nº 208 de 20.08.2004 art. 4º

Portaria Interministerial nº 230/MP/MPS de 30.08.2004

Lei 11.087 de 04.01.2005 art. 4º

Portaria Interministerial nº 45 de 30.03.2005

Portaria nº 144 de 13.05.2005

## 02. AUDITORIA-FISCAL DO TRABALHO ( \* )

(Carreira Auditoria-Fiscal do Trabalho)

**Auditor-Fiscal do Trabalho**

- Nível Superior -

Posição: dezembro/2005						
CLASSE	PADRÃO	VENCIMENTO BÁSICO	VANTAGEM PECUNIÁRIA INDIVIDUAL	GAT até 55% ( ** )	GIFA até 45% ( *** )	TOTAL
		A	B	C	D	E=(A+B+C+D)
ESPECIAL	IV	4.934,22	59,87	2.713,82	2.220,40	<b>9.928,31</b>
	III	4.790,50	59,87	2.670,71	2.220,40	<b>9.741,47</b>
	II	4.650,97	59,87	2.628,85	2.220,40	<b>9.560,09</b>
	I	4.515,52	59,87	2.588,21	2.220,40	<b>9.384,00</b>
B	IV	4.142,67	59,87	2.476,36	2.220,40	<b>8.899,30</b>
	III	4.022,00	59,87	2.440,16	2.220,40	<b>8.742,42</b>
	II	3.904,86	59,87	2.405,01	2.220,40	<b>8.590,14</b>
	I	3.791,13	59,87	2.370,89	2.220,40	<b>8.442,29</b>
A	V	3.478,10	59,87	2.276,99	2.220,40	<b>8.035,35</b>
	IV	3.376,79	59,87	2.246,59	2.220,40	<b>7.903,65</b>
	III	3.278,45	59,87	2.217,09	2.220,40	<b>7.775,81</b>
	II	3.182,95	59,87	2.188,44	2.220,40	<b>7.651,66</b>
	I	3.090,25	59,87	2.160,63	2.220,40	<b>7.531,15</b>

( \* ) Jornada de Trabalho - conforme art. 9 §1º e §2º da Lei 10.593/2002

Os cargos do art. 10 e art. 17 §1º e §2º da Lei 10.593/2002 são transformados em cargo de Auditor Fiscal do Trabalho.

**GAT - Gratificação de Atividade Tributária**

( \*\* ) Cálculo da GAT: - (30%) trinta por cento, incidente sobre o vencimento básico do servidor; e

(25%) vinte e cinco por cento, incidente sobre o maior vencimento básico do cargo por ele ocupado.

**GIFA - Gratificação de Incremento da Fiscalização e da Arrecadação**

( \*\* ) Cálculo da GIFA - no percentual de até 45% (quarenta e cinco por cento), incidente sobre o maior vencimento básico do cargo. A GIFA será paga de acordo com os seguintes parâmetros:

I - até 15 (quinze) pontos percentuais, em decorrência dos resultados da avaliação de desempenho e da contribuição individual para o cumprimento de metas de arrecadação, fiscalização do trabalho e verificação do recolhimento do Fundo de Garantia do Tempo de Serviço - FSTS;

II - até 30 (trinta) pontos percentuais, em decorrência da avaliação do resultado institucional do conjunto das unidades do Ministério do Trabalho e Emprego, no cumprimento de metas de arrecadação, fiscalização do trabalho e verificação do recolhimento do FGTS. (art. 2º e observar art. 8 § único do Decreto 5.191 de 19.08.2004)

**Legislações Correspondentes:**

Lei nº 7.787/89, de 30/06/89;	Medida Provisória nº 1.971-11, de 04/05/2000.	Medida Provisória nº 2.175-29 de 24.08.2001
Lei nº 7.855/89, de 24/10/89;	Medida Provisória nº 1.971-12, de 01/06/2000.	Lei 1010.331 de 18.12.2001
Lei nº 8.538, de 21/12/92;	Medida Provisória nº 1.971-14, de 28.07.2000	Medida Provisória nº 46 de 25.06.2002
Decreto nº 706, de 22/12/92;	Medida Provisória nº 1.971-15, de 28.08.2000	Lei 10.593 de 06.12.2002
Instrução Normativa Interministerial nº 01, de 29/12/92;	Medida Provisória nº 1.971-16, de 27.09.2000	Lei 10.697 DE 02.07.2003
Portaria MARE nº 2.179, de 28/07/98;	Medida Provisória nº 1.971-17, de 26.10.2000	Lei 10.698 DE 02.07.2003
Medida Provisória nº 1.915, de 29/06/99;	Medida Provisória nº 1.971-18, de 23.11.2000	Lei 10.910 de 15.07.2004
Medida Provisória nº 1.915-1, de 29/07/99;	Medida Provisória nº 1.971-19, de 21.12.2000	Decreto nº 5.191 de 19.08.2004
Medida Provisória nº 1.915-2, de 27/08/99;	Medida Provisória nº 2.093-20, de 27.12.2000	Medida Provisória nº 208 de 20.08.2004 art. 4º
Medida Provisória nº 1.915-3, de 24/09/99;	Medida Provisória nº 2.093-21, de 25.01.2001	Portaria Interministerial nº 231/MP/MTE de 30.08.2004
Medida Provisória nº 1.915-4, de 26/10/99;	Medida Provisória nº 2.093-22, de 22.02.2001	Lei 11.087 de 04.01.2005 art. 4º
Medida Provisória nº 1.915-5, de 25/11/99;	Medida Provisória nº 2.093-23, de 22.03.2001	Portaria Interministerial nº 19 de 28.01.2005
Medida Provisória nº 1.971-6, de 10/12/99.	Medida Provisória nº 2.093-24, de 19.04.2001	Portaria nº 279 de 30.05.2005
Medida Provisória nº 1.971-7, de 11/01/2000.	Medida Provisória nº 2.093-25, de 17.05.2001	Portaria nº 280 de 30.05.2005
Medida Provisória nº 1.971-8, de 10/02/2000.	Medida Provisória nº 2.093-25, de 17.05.2001	Portaria nº 366 de 28.07.2005
Medida Provisória nº 1.971-9, de 09/03/2000.	Medida Provisória nº 2.093-26, de 13.06.2001	Portaria nº 357 de 08.07.2005
Decreto nº 3390 de 23.03.2000	Medida Provisória nº 2.175-27 de 28.06.2001	
Medida Provisória nº 1.971-10, de 06/04/2000.	Medida Provisória nº 2.175-28 de 27.07.2001	

**02. AUDITORIA DA RECEITA FEDERAL**  
 (Carreira Auditoria da Receita Federal)  
**Auditor-Fiscal da Receita Federal**  
 - Nível Superior -

Posição: dezembro/2005

CLASSE	PADRÃO	VENCIMENTO BÁSICO	VANTAGEM PECUNIÁRIA INDIVIDUAL	GAT até 55% ( * )	GIFA até 45% ( ** )	TOTAL
		A	B	C	D	E=(A+B+C+D)
ESPECIAL	IV	4.934,22	59,87	2.713,82	2.220,40	<b>9.928,31</b>
	III	4.790,50	59,87	2.670,71	2.220,40	<b>9.741,47</b>
	II	4.650,97	59,87	2.628,85	2.220,40	<b>9.560,09</b>
	I	4.515,52	59,87	2.588,21	2.220,40	<b>9.384,00</b>
B	IV	4.142,67	59,87	2.476,36	2.220,40	<b>8.899,30</b>
	III	4.022,00	59,87	2.440,16	2.220,40	<b>8.742,42</b>
	II	3.904,86	59,87	2.405,01	2.220,40	<b>8.590,14</b>
	I	3.791,13	59,87	2.370,89	2.220,40	<b>8.442,29</b>
A	V	3.478,10	59,87	2.276,99	2.220,40	<b>8.035,35</b>
	IV	3.376,79	59,87	2.246,59	2.220,40	<b>7.903,65</b>
	III	3.278,45	59,87	2.217,09	2.220,40	<b>7.775,81</b>
	II	3.182,95	59,87	2.188,44	2.220,40	<b>7.651,66</b>
	I	3.090,25	59,87	2.160,63	2.220,40	<b>7.531,15</b>

**GAT - Gratificação de Atividade Tributária**

( \* ) Cálculo da GAT: - (30%) trinta por cento, incidente sobre o vencimento básico do servidor; e

(25%) vinte e cinco por cento, incidente sobre o maior vencimento básico do cargo por ele ocupado.

**GIFA - Gratificação de Incremento da Fiscalização e da Arrecadação**

( \*\* ) Cálculo da GIFA - no percentual de até 45% (quarenta e cinco por cento), incidente sobre o maior vencimento básico do cargo. A GIFA será

paga de acordo com os seguintes parâmetros:

I - até 10 (dez) pontos percentuais, em decorrência dos resultados da avaliação de desempenho e da contribuição individual para o cumprimento de metas de arrecadação;

II - até 35 (trinta e cinco) pontos percentuais, em decorrência da avaliação do resultado institucional do conjunto das unidades da Secretaria da Receita Federal no cumprimento de metas de arrecadação, computadas em âmbito nacional. ( art. 2º e observar art.10 § 1º do Decreto 5.189 de 19.08.2004)

**Legislações Correspondentes:**

Decreto-Lei nº 2.225, de 10/01/85	Medida Provisória nº 1.915-3de 24/09/99	Medida Provisória nº 1.971-16, de 27.09.2000
Decreto-Lei nº 2.279/85	Medida Provisória nº 1.915-4, de 26/10/99	Medida Provisória nº 1.971-17, de 26.10.2000
Decreto nº 90.928/85	Medida Provisória nº 1.915-5, de 25/11/99	Medida Provisória nº 1.971-18, de 23.11.2000
Decreto nº 92.360/86	Medida Provisória nº 1.971-6, de 10/12/99	Medida Provisória nº 1.971-19, de 21.12.2000
Decreto-Lei nº 2.373/87	Medida Provisória nº 1.971-7, de 11/01/2000	Medida Provisória nº 2.093-20, de 27.12.2000
Decreto nº 95.255/87	Medida Provisória nº 1.971-8, de 10/02/2000	Medida Provisória nº 2.093-21, de 25.01.2001
Lei 7.711, de 22/12/88	Medida Provisória nº 1.971-9, de 09/03/2000	Lei 10.910 de 15.07.2004
Decreto 97.667, de 19/04/89	Decreto nº 3390 de 23.03.2000	Decreto nº 5.189 de 19.08.2004
Decreto 98.967, de 20/02/90	Medida Provisória nº 1.971-10, de 06/04/2000	Medida Provisória nº 208 de 20.08.2004 art. 4º
Portaria MARE nº 2.179, de 28/07/98	Medida Provisória nº 1.971-11, de 04/05/2000	Portaria Interministerial nº 229/MP/MF de 30.08.2004
Medida Provisória nº 1.915, de 29/06/99	Medida Provisória nº 1.971-12, de 01/06/2000	Lei 11.087 de 04.01.2005 art. 4º
Medida Provisória nº 1.915-1, de 29/07/99	Medida Provisória nº 1.971-14, de 28.07.2000	Portaria nº 126 de 27.05.2005
Medida Provisória nº 1.915-2, de 27/08/99	Medida Provisória nº 1.971-15, de 28.08.2000	Portaria nº 264 de 27.07.200506

## 02. AUDITORIA DA RECEITA FEDERAL

(Carreira Auditoria da Receita Federal )  
Técnico da Receita Federal

Posição: dezembro/2005

CLASSE	PADRÃO	VENCIMENTO BÁSICO	VANTAGEM PECUNIÁRIA INDIVIDUAL	GAT até 55% ( * )	GIFA até 45% ( ** )	TOTAL
		A	B	C	D	E=(A+B+C+D)
ESPECIAL	IV	2.561,11	59,87	1.408,61	1.152,50	5.182,09
	III	2.486,51	59,87	1.386,23	1.152,50	5.085,11
	II	2.414,09	59,87	1.364,50	1.152,50	4.990,96
	I	2.343,78	59,87	1.343,41	1.152,50	4.899,56
B	IV	2.150,25	59,87	1.285,35	1.152,50	4.647,97
	III	2.087,61	59,87	1.266,56	1.152,50	4.566,54
	II	2.026,83	59,87	1.248,33	1.152,50	4.487,53
	I	1.967,78	59,87	1.230,61	1.152,50	4.410,76
A	V	1.805,31	59,87	1.181,87	1.152,50	4.199,55
	IV	1.752,74	59,87	1.166,10	1.152,50	4.131,21
	III	1.701,68	59,87	1.150,78	1.152,50	4.064,83
	II	1.652,11	59,87	1.135,91	1.152,50	4.000,39
	I	1.603,99	59,87	1.121,47	1.152,50	3.937,83

GAT - Gratificação de Atividade Tributária

( \* ) Cálculo da GAT: - (30%) trinta por cento, incidente sobre o vencimento básico do servidor ; e

(25%) vinte e cinco por cento, incidente sobre o maior vencimento básico do cargo por ele ocupado.

GIFA - Gratificação de Incremento da Fiscalização e da Arrecadação

( \*\* ) Cálculo da GIFA - no percentual de até 45% (quarenta e cinco por cento), incidente sobre o maior vencimento básico do cargo. A GIFA será

paga de acordo com os seguintes parâmetros:

I - até 10 (dez) pontos percentuais, em decorrência dos resultados da avaliação de desempenho e da contribuição individual para o cumprimento de metas de arrecadação;

II - até 35 (trinta e cinco) pontos percentuais, em decorrência da avaliação do resultado institucional do conjunto das unidades da Secretaria da Receita Federal no

cumprimento de metas de arrecadação, computadas em âmbito nacional. ( art. 2º e observar art.10 § 1º do Decreto 5.189 de 19.08.2004)

Legislações Correspondentes:

Lei 7.711, de 22/12/88;

Decreto 97.667, de 19/04/89;

Decreto 98.967, de 20/02/90;

Decreto nº 2.017, de 01/10/96;

Portaria MARE nº 2.179, de 28/07/98;

Medida Provisória nº 1.915, de 29/06/99;

Medida Provisória nº 1.915-1, de 29/07/99;

Medida Provisória nº 1.915-2, de 27/08/99;

Medida Provisória nº 1.915-3, de 24/09/99;

Medida Provisória nº 1.915-4, de 26/10/99;

Medida Provisória nº 1.915-5, de 25/11/99;

Medida Provisória nº 1.971-6, de 10/12/99.

Medida Provisória nº 1.971-7, de 11/01/2000.

Medida Provisória nº 1.971-8, de 10/02/2000.

Medida Provisória nº 1.971-9, de 09/03/2000.

Decreto nº 3390 de 23.03.2000

Medida Provisória nº 1.971-10, de 06/04/2000.

Medida Provisória nº 1.971-11, de 04/05/2000.

Medida Provisória nº 1.971-12, de 01/06/2000.

Medida Provisória nº 1.971-14, de 28.07.2000

Medida Provisória nº 1.971-15, de 28.08.2000

Medida Provisória nº 1.971-16, de 27.09.2000

Medida Provisória nº 1.971-17, de 26.10.2000

Medida Provisória nº 1.971-18, de 23.11.2000

Medida Provisória nº 1.971-19, de 21.12.2000

Medida Provisória nº 2.093-20, de 27.12.2000

Medida Provisória nº 2.093-21, de 25.01.2001

Medida Provisória nº 2.093-22, de 22.02.2001

Medida Provisória nº 2.093-23, de 22.03.2001

Medida Provisória nº 2.093-24, de 19.04.2001

Medida Provisória nº 2.093-25, de 17.05.2001

Medida Provisória nº 2.093-26, de 13.06.2001

Medida Provisória nº 2.175-27 de 28.06.2001

Medida Provisória nº 2.175-28 de 27.07.2001

Medida Provisória nº 2.175-29 de 24.08.2001

Lei 10.331 de 18.12.2001

Portaria nº 74 de 04.04.2002

Medida Provisória nº 46 de 25.06.2002

Portaria nº 1222 de 24.10.2002

Lei 10.593 de 06.12.2002

Lei 10.697 DE 02.07.2003

Lei 10.698 DE 02.07.2003

Lei 10.910 de 15.07.2004

Decreto nº 5.189 de 19.08.2004

Medida Provisória nº 208 de 20.08.2004 art. 4º

Portaria Interministerial nº 229/MP/MF de 30.08.2004

Lei 11.087 de 04.01.2005 art. 4º

Portaria Interministerial nº 45 de 30.03.2005

Portaria nº 264 de 27.07.2005

### 03. BANCO CENTRAL DO BRASIL

(Carreira de Especialista do Banco Central do Brasil)

**Analista do Banco Central do Brasil**

- Nível Superior -

Posição: dezembro/2005

CLASSE	PADRÃO	VENCI	VANTAGEM	GABC	TOTAL	GABC (*)	TOTAL	GQ (6%) DO VENC. BÁSICO	GABC	TOTAL	GABC (*)	TOTAL	GQ (15%) DO VENC. BÁSICO	GABC	TOTAL	GABC (*)	TOTAL	GQ (30%) DO VENC. BÁSICO	GABC	TOTAL	GABC (*)	TOTAL								
		MENTO	PECUNIÁRIA		(em R\$)	Perc.Acrescido	(em R\$)			Perc.Acrescido	(em R\$)	(em R\$)			Perc.Acrescido	(em R\$)	(em R\$)			Perc.Acrescido	(em R\$)	(em R\$)	Perc.Acrescido	(em R\$)	(em R\$)	Perc.Acrescido	(em R\$)	(em R\$)	(em R\$)	(em R\$)
		BÁSICO	INDIVIDUAL		D=(A+B+C)	(até 10%)	E			F=(A+B+E)	I=(A+B+G+H)	J			K=(A+B+G+J)	N=(A+B+L+M)	O			P=(A+B+L+O)	Q	R	S=(A+B+Q+R)	T	U=(A+B+Q+T)					
ESPECIAL	IV	4.780,03	59,87	3.441,62	<b>8.281,52</b>	3.919,62	<b>8.759,52</b>	239,00	3.441,62	<b>8.520,52</b>	3.919,62	<b>8.998,53</b>	717,00	3.441,62	<b>8.998,53</b>	3.919,62	<b>9.476,53</b>	1.434,01	3.441,62	<b>9.715,53</b>	3.919,62	<b>10.193,53</b>								
	III	4.550,98	59,87	3.441,62	<b>8.052,47</b>	3.919,62	<b>8.530,47</b>	227,55	3.441,62	<b>8.280,02</b>	3.919,62	<b>8.758,02</b>	682,65	3.441,62	<b>8.735,12</b>	3.919,62	<b>9.213,12</b>	1.365,29	3.441,62	<b>9.417,77</b>	3.919,62	<b>9.895,77</b>								
	II	4.418,43	59,87	3.441,62	<b>7.919,92</b>	3.919,62	<b>8.397,92</b>	220,92	3.441,62	<b>8.140,84</b>	3.919,62	<b>8.618,85</b>	662,76	3.441,62	<b>8.582,69</b>	3.919,62	<b>9.060,69</b>	1.325,53	3.441,62	<b>9.245,45</b>	3.919,62	<b>9.723,45</b>								
	I	4.289,74	59,87	3.441,62	<b>7.791,23</b>	3.919,62	<b>8.269,23</b>	214,49	3.441,62	<b>8.005,72</b>	3.919,62	<b>8.483,72</b>	643,46	3.441,62	<b>8.434,69</b>	3.919,62	<b>8.912,70</b>	1.286,92	3.441,62	<b>9.078,15</b>	3.919,62	<b>9.556,16</b>								
C	III	4.018,08	59,87	3.202,62	<b>7.280,57</b>	3.680,62	<b>7.758,57</b>	200,90	3.202,62	<b>7.481,47</b>	3.680,62	<b>7.959,48</b>	602,71	3.202,62	<b>7.883,28</b>	3.680,62	<b>8.361,29</b>	1.205,42	3.202,62	<b>8.485,99</b>	3.680,62	<b>8.964,00</b>								
	II	3.901,05	59,87	3.202,62	<b>7.163,54</b>	3.680,62	<b>7.641,54</b>	195,05	3.202,62	<b>7.358,59</b>	3.680,62	<b>7.836,60</b>	585,16	3.202,62	<b>7.748,70</b>	3.680,62	<b>8.226,70</b>	1.170,32	3.202,62	<b>8.333,86</b>	3.680,62	<b>8.811,86</b>								
	I	3.787,43	59,87	3.202,62	<b>7.049,92</b>	3.680,62	<b>7.527,92</b>	189,37	3.202,62	<b>7.239,29</b>	3.680,62	<b>7.717,29</b>	568,11	3.202,62	<b>7.618,03</b>	3.680,62	<b>8.096,04</b>	1.136,23	3.202,62	<b>8.186,15</b>	3.680,62	<b>8.664,15</b>								
B	III	3.546,70	59,87	3.202,62	<b>6.809,19</b>	3.680,62	<b>7.287,19</b>	177,34	3.202,62	<b>6.986,53</b>	3.680,62	<b>7.464,53</b>	532,01	3.202,62	<b>7.341,20</b>	3.680,62	<b>7.819,20</b>	1.064,01	3.202,62	<b>7.873,20</b>	3.680,62	<b>8.351,20</b>								
	II	3.443,40	59,87	3.202,62	<b>6.705,89</b>	3.680,62	<b>7.183,89</b>	172,17	3.202,62	<b>6.878,06</b>	3.680,62	<b>7.356,06</b>	516,51	3.202,62	<b>7.222,40</b>	3.680,62	<b>7.700,40</b>	1.033,02	3.202,62	<b>7.738,91</b>	3.680,62	<b>8.216,91</b>								
	I	3.343,11	59,87	3.202,62	<b>6.605,60</b>	3.680,62	<b>7.083,60</b>	167,16	3.202,62	<b>6.772,76</b>	3.680,62	<b>7.250,76</b>	501,47	3.202,62	<b>7.107,07</b>	3.680,62	<b>7.585,07</b>	1.002,93	3.202,62	<b>7.608,53</b>	3.680,62	<b>8.086,54</b>								
A	III	3.214,53	59,87	3.202,62	<b>6.477,02</b>	3.680,62	<b>6.955,02</b>	160,73	3.202,62	<b>6.637,75</b>	3.680,62	<b>7.115,75</b>	482,18	3.202,62	<b>6.959,20</b>	3.680,62	<b>7.437,20</b>	964,36	3.202,62	<b>7.441,38</b>	3.680,62	<b>7.919,38</b>								
	II	3.120,90	59,87	3.202,62	<b>6.383,39</b>	3.680,62	<b>6.861,39</b>	156,05	3.202,62	<b>6.539,44</b>	3.680,62	<b>7.017,44</b>	468,14	3.202,62	<b>6.851,53</b>	3.680,62	<b>7.329,53</b>	936,27	3.202,62	<b>7.319,66</b>	3.680,62	<b>7.797,66</b>								
	I	3.030,00	59,87	3.202,62	<b>6.292,49</b>	3.680,62	<b>6.770,49</b>	151,50	3.202,62	<b>6.443,99</b>	3.680,62	<b>6.921,99</b>	454,50	3.202,62	<b>6.746,99</b>	3.680,62	<b>7.224,99</b>	909,00	3.202,62	<b>7.201,49</b>	3.680,62	<b>7.679,49</b>								

GQ - Gratificação de Qualificação (devida exclusivamente aos ocupantes de cargo da Carreira de Especialista do Banco Central do Brasil, percentuais não cumulativos art.10 § 2º da Lei 9.650/1998 - alteração dada pela Lei 10.769/2003 art. 2º)

GQ de 5% incidente sobre o vencimento básico do servidor para os titulares que concluírem, com aproveitamento, o curso de Formação Básica de Especialista do Banco Central do Brasil.

GQ de 15% incidente sobre o vencimento básico do servidor para até trinta e cinco por cento do quadro de pessoal do cargo de Analista do Banco Central.

GQ de 30% incidente sobre o vencimento básico do servidor para até quinze por cento do quadro de pessoal do cargo de Analista do Banco Central.

Em nenhuma hipótese o servidor perceberá cumulativamente mais de um percentual dentre os previstos no art.10 da Lei 9.650/1998 e alteração dada pela Lei 11.094/2005.

**GABC - Gratificação de Atividade do Banco Central**

Cálculo : percentuais incidentes sobre o maior vencimento básico do cargo:

- 67% para os servidores posicionados na Classe A;
- 67% para os servidores posicionados na Classe B;
- 67% para os servidores posicionados na Classe C;
- 72% para os servidores posicionados na Classe Especial.

(\*) **GABC - Gratificação de Atividade do Banco Central** - Cálculo - percentuais da GABC acrescidos até 10 pontos percentuais.

Os percentuais da GABC poderão ser acrescidos de até dez pontos percentuais, nas condições, a serem fixadas em regulamento aprovado pela Diretoria Colegiada de Banco Central do Brasil, enquanto estiver o servidor em exercício de atividades:

I - de fiscalização do Sistema Financeiro Nacional; II - que importem risco de quebra de caixa; e III - que requeriam profissionalização específica.

**Legislação Correspondente:**

Portaria nº 9.176 de 20.11.97  
 Medida Provisória nº 1.650-18 de 05/05/98; e  
 Lei nº 9.650, de 27/05/98.  
 Portaria nº 7.966 de 07.12.98  
 Portaria 9.569 de 29.06.99  
 Portaria 10.298 de 06.10.99  
 Portaria 11.994 de 12.04.2000  
 Medida Provisória nº 2048-26, de 26.06.2000  
 Medida Provisória nº 2048-27, de 28.07.2000  
 Medida Provisória nº 2048-28, de 28.08.2000  
 Medida Provisória nº 2048-29, de 27.09.2000  
 Medida Provisória nº 2048-30, de 26.10.2000  
 Medida Provisória nº 2048-31, de 23.11.2000  
 Medida Provisória nº 2048-32, de 21.12.2000  
 Medida Provisória nº 2048-33, de 28.12.2000  
 Medida Provisória nº 2136-34, de 26.01.2001

Medida Provisória nº 2136-35, de 23.02.2001  
 Medida Provisória nº 2136-36, de 27.03.2001  
 Medida Provisória nº 2136-37, de 26.04.2001  
 Medida Provisória nº 2136-38 de 24.05.2001  
 Medida Provisória nº 2150-39 de 31.05.2001  
 Medida Provisória nº 2150-40 de 28.06.2001  
 Medida Provisória nº 2150-41 de 27.07.2001  
 Medida Provisória nº 2150-42 de 24.08.2001  
 Medida Provisória nº 2229-43 de 06.09.2001  
 Lei 10.331 de 18.12.2001  
 Lei 10.697 DE 02.07.2003  
 Lei 10.698 DE 02.07.2003  
 Lei 10.769 de 19.11.2003  
 Medida Provisória nº 210 de 31.08.2005  
 Lei nº 11.094 de 13.01.2006

### 03. BANCO CENTRAL DO BRASIL

(Carreira Procurador do Banco Central do Brasil)

**Procurador do Banco Central do Brasil**

- Nível Superior -

CATEGORIA	VENCIMENTO	VANTAGEM	GDAJ	Posição: dezembro/2005
	BÁSICO	PECUNIÁRIA	(até 41%)	TOTAL
	A	INDIVIDUAL	(*)	( em R\$ )
		B	C	D=(A+B+C)
Especial	6.924,10	59,87	2.838,88	<b>9.822,85</b>
Primeira	6.335,37	59,87	2.597,50	<b>8.992,74</b>
Segunda	5.541,14	59,87	2.271,87	<b>7.872,88</b>

#### GDAJ - Gratificação de Desempenho de Atividade Jurídica

(\*\*) Cálculo - no percentual de até 41% incidente sobre o vencimento básico do servidor:

I - até 30% (trinta por cento), em decorrência dos resultados da avaliação de desempenho individual do servidor

II - até 11% (onze por cento), incidente sobre o vencimento básico do servidor, em decorrência do resultado institucional do respectivo órgão, em âmbito nacional, com base em metas institucionais de desempenho previamente fixadas.

Não será devido aos ocupantes da Carreira de Procurador do Banco Central do Brasil o mencionado no art. 5º da Lei 10.909 de 15.07.2004

#### Legislação Correspondente:

Portaria nº 9.176 de 20.11.97

Medida Provisória nº 1.650-18 de 05/05/98; e

Lei nº 9.650, de 27/05/98.

Portaria nº 7.966 de 07.12.98

Portaria 9.569 de 29.06.99

Portaria 10.298 de 06.10.99

Portaria 11.994 de 12.04.2000

Medida Provisória nº 2048-26, de 26.06.2000

Medida Provisória nº 2048-27, de 28.07.2000

Medida Provisória nº 2048-28, de 28.08.2000

Medida Provisória nº 2048-29, de 27.09.2000

Medida Provisória nº 2048-30, de 26.10.2000

Medida Provisória nº 2048-31, de 23.11.2000

Medida Provisória nº 2048-32, de 21.12.2000

Medida Provisória nº 2048-33, de 28.12.2000

Medida Provisória nº 2136-34, de 26.01.2001

Medida Provisória nº 2136-35, de 23.02.2001

Medida Provisória nº 2136-36, de 27.03.2001

Medida Provisória nº 2136-37, de 26.04.2001

Medida Provisória nº 2136-38, de 24.05.2001

Medida Provisória nº 2150-39 de 31.05.2001

Medida Provisória nº 2150-40 de 28.06.2001

Medida Provisória nº 2150-41 de 27.07.2001

Medida Provisória nº 2150-42 de 24.08.2001

Medida Provisória nº 2229-43 de 06.09.2001

Lei 10.331 de 18.12.2001

Lei 10.697 DE 02.07.2003

Lei 10.698 DE 02.07.2003

Lei 10.769 de 19.11.2003

Lei nº 10.909 de 15.07.2004

Lei nº 10.910 de 15.07.2004

Decreto nº 5.207 de 16.09.2004

Lei nº 11.034 de 22.12.2004

Lei nº 11.094 de 13.01.2005 art. 2º e art.19

Portaria Conjunta nº 25 de 07.04.2005



## 04. CARGOS EM COMISSÃO

### Remuneração dos Cargos em Comissão

Posição: dezembro/2005

REMUNERAÇÃO DO GRUPO DIREÇÃO E ACESSORAMENTO SUPERIORES - DAS		Posição: dezembro/
CARGOS	REMUNERAÇÃO ( em R\$ ) ( * )	
101.3 e 102.3	<b>1.575,00</b>	
101.2 e 102.2	<b>1.403,90</b>	
101.1 e 102.1	<b>1.232,20</b>	

( \* ) A remuneração passa a ser constituída de uma única parcela a partir da Medida Provisória nº 2.048-28 de 28.08.2000  
**OPÇÃO:**o servidor ocupante de cargo efetivo ou emprego permanente na administração pública federal direta ou indireta, investido nos cargos de DAS 1, 2 E 3 poderá optar por uma das remunerações a seguir discriminadas, obedecidos os limites fixados pela Lei 8.852 de 04.02.94:  
 I) remuneração do cargo em comissão ( RCC ) do grupo DAS , acrescida dos anuênios, ou  
 II) a diferença entre a remuneração do cargo em comissão ( RCC ) do grupo DAS e a remuneração do cargo efetivo (RCE) ou emprego; ou  
 III) remuneração do cargo efetivo ( RCE ) ou emprego , acrescida do percentual de 65% da remuneração dos cargos em comissão Grupo DAS níveis 1 e 2, e 75% do Grupo DAS, nível 3.  
 Lei 5645 de 10.12.70  
 Lei 8.622 de 19.03.93  
 Lei 9030 de 13.03.95  
 Portaria nº 3596 de 27.10.95  
 Decreto nº 2.693 de 28/07/98.  
 Medida Provisória 2048-28 de 28.08.2000 - art. 65º  
 Medida Provisória 2136-36 de 27.03.2001  
 Medida Provisória 2150-41de 27.07.2001- art. 68º  
 Medida Provisória 2150-42de 24.08.2001- art. 68º  
 Lei nº 10.331 de 18.12.2001  
 Lei nº 10.470 de 25.06.2002  
 Lei nº 10.697 de 02.07.2003

REMUNERAÇÃO DO GRUPO DIREÇÃO E ACESSORAMENTO SUPERIORES - DAS		Posição: dezembro/
CARGOS	REMUNERAÇÃO ( em R\$ ) ( * )	
101.6 e 102.6	<b>7.575,00</b>	
101.5 e 102.5	<b>6.363,00</b>	
101.4 e 102.4	<b>4.898,50</b>	

( \* ) A remuneração passa a ser constituída de uma única parcela a partir da Medida Provisória nº 2.048-32 de 21.12.2000  
**OPÇÃO:**o servidor ocupante de cargo efetivo ou emprego permanente na administração pública federal direta ou indireta, investido nos cargos de DAS 4,5 e 6 poderá optar por uma das remunerações a seguir discriminadas, obedecidos os limites fixados pela Lei 8.852 de 04.02.94:  
 I) a remuneração do cargo em comissão ( RCC ) do grupo DAS , acrescida dos anuênios, ou  
 II) a diferença entre a remuneração do cargo em comissão ( RCC ) do grupo DAS e a remuneração do cargo efetivo (RCE) ou emprego; ou  
 III) a remuneração do cargo efetivo ( RCE ) ou emprego , acrescida do percentual de 65% da remuneração dos Cargos em Comissão do Grupo DAS níveis 4,5 e 6.  
 Lei 5645 de 10.12.70 Medida Provisória 2048-28 de 28.08.2000 - art. 65º Lei nº 10.470 de 25.06.2002  
 Lei 8.622 de 19.03.93 Medida Provisória 2136-36 de 27.03.2001 Lei nº 10.697 de 02.07.2003  
 Lei 9030 de 13.03.95 Medida Provisória 2150-39 de 31.05.2001- art. 68º Medida Provisória nº 163 de 23.01.2004  
 Portaria nº 3596 de 27.10.95 Medida Provisória 2150-42 de 24.08.2001- art. 68º Lei nº 10.869 de 13.05.2004  
 Decreto nº 2.693 de 28/07/98. Lei nº 10.331 de 18.12.2001

GRATIFICAÇÕES TEMPORÁRIAS DO SIPAM - GTS		Posição: dezembro/
NÍVEL	VALOR ( em R\$ )	
GTS - 3	<b>2.323,00</b>	
GTS - 2	<b>1.818,00</b>	
GTS - 1	<b>1.515,00</b>	

GTS - devida aos servidores alcançados pelo art. 1º do Decreto 4.736 de 11.06.2003  
 SIPAM - Sistema de Proteção da Amazônia  
 GTS - Gratificação Temporária Sipam  
 Medida Provisória 51 de 04.07.2002, Ato de 12.11.2002 - Câmara Deputados, Portaria nº 36 de 21.10.2002 , Lei 10.667 de 14.05.2003 art. 15 e Decreto 4.736 de 11.06.2003

REMUNERAÇÃO DAS FUNÇÕES GRATIFICADAS - FGR (Lei nº 8.216/91)				Posição: dezembro/
NÍVEL	VENCIMENTO	GADF ( * )	TOTAL em R\$	
FG - 1	92,18	153,02	<b>245,20</b>	
FG - 2	70,91	117,71	<b>188,62</b>	
FG - 3	54,54	90,54	<b>145,08</b>	

( \* ) GADF - Gratificação de Atividade pelo Desempenho de Função (artigo 15 da Lei Delegada nº 13/92)  
 Lei 8.216 de 13.08.91 art. 26  
 Decreto nº 1.351 de 28.12.1994 art. 2º  
 Decreto nº 2.693 de 28/07/98; Lei nº 10.331 de 18.12.2001  
 Lei nº 10.697 de 02.07.2003

REMUNERAÇÃO DOS CARGOS DE DIREÇÃO CD - INSTITUIÇÕES FEDERAIS DE ENSINO - IFES			Posição: dezembro/2005
NÍVEL	REMUNERAÇÃO ( em R\$ ) ( * )		
CD - 1	<b>6.464,00</b>		
CD - 2	<b>5.403,50</b>		
CD - 3	<b>4.242,00</b>		
CD - 4	<b>3.080,50</b>		

( \* ) A remuneração passa a ser constituída de uma única parcela a partir da Medida Provisória nº 2.048-28 de 28.08.2000  
**OPÇÃO:**o servidor ocupante de cargo efetivo ou emprego permanente na administração pública federal direta ou indireta, investido nos Cargos de Direção níveis 1,2,3 e 4, poderá optar por uma das remunerações a seguir discriminadas, obedecidos os limites fixados pela Lei 8.852 de 04.02.94:  
 I) a remuneração do cargo em direação ( RCD ) das IFES , acrescida dos anuênios, ou  
 II) a diferença entre a remuneração do cargo de direção ( RCD ) das IFES e a remuneração do cargo efetivo (RCE) ou emprego; ou  
 III) a remuneração do cargo efetivo ( RCE ) ou emprego , acrescida do percentual de 65% da remuneração dos cargos de direção CD níveis 1, 2, 3 e 4 das IFES  
 O Docente da Carreira de Magistério, integrante do Plano Único de Classificação e Retribuição de Cargos e Empregos,a que se refere a Lei nº 7.596/1987 submetido ao Regime de Dedicção Exclusiva poderá ocupar Cargo de Direção - CD nas IFES, sendo-lhe facultado optar:  
 I) Remuneração do Cargo Efetivo ( RCE ) ou Emprego, acrescida do percentual de 65% dos Cargos de Direção ( CD ) níveis 1,2,3 e 4. Observado o § 3º e § 4º do art. 1º da Lei 10.470/2002 e § 2º do art. 2º da Lei nº 10.667 de 14.05.2003 e art. 12 MP de 23.01.04  
 Lei 8.168 de 16.01.91 Medida Provisória nº 1.657-18 de 04/05/98.  
 Medida Provisória 2048-28 de 28.08.2000 - art. 65º Medida Provisória 2136-36 de 27.03.2001  
 Medida Provisória 2150-39 de 31.05.2001- art. 68º Medida Provisória 2150-41 de 27.07.2001  
 Medida Provisória 2150-42 de 24.08.2001 Lei nº 10.331 de 18.12.2001  
 Lei nº 10.470 de 25.06.2002 Lei 10.667 de 14.05.2003  
 Lei 10.697 de 02.07.2003 Medida Provisória nº 163 de 23.01.2004 e Lei 10.869 de 13.05.2004

CARGOS DE NATUREZA ESPECIAL - NES		Posição: dezembro/2005
DENOMINAÇÃO	VALOR UNITÁRIO ( em R\$ )	
Chefe do Núcleo de Assuntos Estratégicos da Presidência da República	<b>8.362,80</b>	
Secretário de Especial de Agricultura e Pesca	<b>8.362,80</b>	
Subsecretário de Direitos Humanos da Secretaria-Geral da Presidência da República	<b>8.362,80</b>	
Secretário Especial de Políticas para as Mulheres da Presidência da República	<b>8.362,80</b>	
Comandante da Marinha	<b>8.080,00</b>	
Comandante do Exército	<b>8.080,00</b>	
Comandante da Aeronáutica	<b>8.080,00</b>	
Secretário_Geral de Contenciosos	<b>8.080,00</b>	
Secretário-Geral de Consultoria	<b>8.080,00</b>	
Sub-chefe e Secretário-Adjunto da Presidência da República	<b>8.080,00</b>	
Chefe do Gabinete Pessoal do Presidente da República	<b>8.080,00</b>	
Subsecretário de Comunicação Institucional da Secretaria-Geral da Presidência da República	<b>8.080,00</b>	
Subdefensor Público-Geral da União	<b>7.575,00</b>	
Presidente da AEB (Agência Espacial Brasileira)	<b>7.575,00</b>	
<b>Demais cargos de natureza especial da estrutura da Presidência da República e dos Ministérios</b>	<b>8.080,00</b>	

**OPÇÃO:**o servidor ocupante de cargo efetivo ou emprego permanente na administração pública federal direta ou indireta, investido nos cargos de NES poderá optar por uma das remunerações a seguir discriminadas, obedecidos os limites fixados pela Lei 8.852 de 04.02.94:  
 I) remuneração do cargo em comissão ( RCC ) de NES + anuênios, ou  
 II) remuneração do cargo em comissão ( RCC ) de NES - remuneração do cargo efetivo (RCE) ou emprego; ou  
 III) remuneração do cargo efetivo ( RCE ) ou emprego + 65% da remuneração do cargo efetivo (RCE) ou emprego; ou  
 Lei 8.622 de 19.03.93 e Decreto nº 2.693 de 28/07/98 Medida Provisória 2150-41de 27.07.2001- art. 68º  
 Medida Provisória 2048-28 de 28.08.2000 - art. 65º Lei nº 10.331 de 18.12.2001 e Lei 10.683 de 28.05.2003 art.38 e 39  
 Medida Provisória 2136-36 de 27.03.2001 Medida Provisória 163 23.01.2004 art.12 e Lei nº 10.869 de 13.05.2004 art.12  
 Lei 10.697 de 02.07.2003 Medida Provisória nº 259 de 21.07.2005 - art. 3º e 4º

GRATIFICAÇÃO TEMPORÁRIO - GT - Advocacia Geral da União		Posição: dezembro/2005
NÍVEL GT	VALOR ( emR\$ )	
GT I	<b>493,27</b>	
GT II	<b>356,25</b>	
GT III	<b>219,23</b>	
GT IV	<b>164,43</b>	

Os fatores são os estabelecidos no anexo III da Lei 9.028/95  
 Lei 9.028 de 12.04.95 art. 17 ; Medida provisória 2150-42 de 24.08.2001; Lei nº 10.331 de 18.12.2001  
 Lei 10.697 de 02.07.2003







## 05. CIÊNCIA E TECNOLOGIA

(Carreira de Pesquisa em Ciência e Tecnologia)

**Pesquisador** - Com Titulação

- Nível Superior -

Posição: dezembro/2005

CLASSE	PADRÃO	VENCIMENTO BÁSICO	VANTAGEM PECUNIÁRIA INDIVIDUAL	TÍTULO DE MESTRE			TÍTULO DE DOUTOR		
				Adicional Titulação ( 52,5% )	GDACT ( até 50% )	TOTAL ( em R\$ )	Adicional Titulação ( 105% )	GDACT ( até 50% )	TOTAL ( em R\$ )
		A	B	C	D	E=(A+B+C+D)	F	G	H=(A+B+F+G)
TITULAR	III	2.496,26	59,87				2.621,07	1.248,13	<b>6.425,33</b>
	II	2.395,64	59,87				2.515,42	1.217,94	<b>6.188,88</b>
	I	2.299,08	59,87				2.414,03	1.188,98	<b>5.961,96</b>
ASSOCIADO	III	2.164,85	59,87				2.273,09	1.148,71	<b>5.646,52</b>
	II	2.077,59	59,87				2.181,47	1.122,53	<b>5.441,46</b>
	I	1.993,86	59,87				2.093,55	1.097,41	<b>5.244,69</b>
ADJUNTO	III	1.877,45	59,87				1.971,32	1.062,49	<b>4.971,13</b>
	II	1.801,78	59,87				1.891,87	1.039,79	<b>4.793,31</b>
	I	1.729,15	59,87				1.815,61	1.018,00	<b>4.622,62</b>
ASSISTENTE PESQUISA	III	1.628,20	59,87	854,81	987,71	<b>3.530,59</b>			
	II	1.562,58	59,87	820,35	968,03	<b>3.410,83</b>			
	I	1.499,60	59,87	787,29	949,13	<b>3.295,89</b>			

### GDACT - Gratificação de Desempenho de Atividade de Ciência e Tecnologia

**Cálculo** - percentual de até trinta por cento, incidente sobre o vencimento básico do servidor, em decorrência dos resultados da avaliação de desempenho individual, e de até vinte por cento, incidente sobre o maior vencimento básico do cargo, em decorrência dos resultados da avaliação institucional. (observado o art. 20A da MP 2229-43/2003- alteração dada Lei 11.094/2005)

GDACT - devida aos ocupantes dos cargos integrantes das carreiras de que trata o art. 17 da MP 2.229-43/2001 . Fazem jus à GDACT os empregados de nível superior mencionados no art. 27 da Lei 8.691/1993 (art..19 § único MP 2229-43/2001.)

**Adicional de Titulação** - somente para os servidores portadores de títulos - art.21 da Lei nº 8.691, de 28/07/93 ( alteração dada pela Lei 11.094/2005)

**Título de Mestre** - 52,5% sobre o vencimento básico

**Título de Doutor** - 105% sobre o vencimento básico

### Legislações Correspondentes:

Lei nº 8.691, de 28/07/93;

Resolução nº 01, de 06.07.94;

Resolução nº 02, de 23.11.94;

Medida Provisória nº 1.625-39, de 12/12/97;

Lei nº 9.625, de 07/04/98;

Lei 9.638 de 20.05.98

Decreto nº 2.665, de 10/07/98

Portaria MARE nº 2.179, de 28/07/98.

Medida Provisória nº 2.048-26, de 29/06/2000

Medida Provisória nº 2.048-27, de 28/07/2000

Medida Provisória nº 2.048-28, de 28/08/2000

Medida Provisória nº 2.048-29, de 27/09/2000

Medida Provisória nº 2048-30, de 26.10.2000

Medida Provisória nº 2048-31, de 23.11.2000

Medida Provisória nº 2048-32, de 21.12.2000

Medida Provisória nº 2048-33, de 28.12.2000

Medida Provisória nº 2136-34, de 26.01.2001

Medida Provisória nº 2136-35, de 23.02.2001

Decreto nº 3.762 de 05.03.2001

Medida Provisória nº 2136-36, de 27.03.2001

Medida Provisória nº 2136-37, de 26.04.2001

Medida Provisória nº 2136-38, de 24.05.2001

Medida Provisória nº 2150-39 de 31.05.2001

Medida Provisória nº 2150-40 de 28.06.2001

Medida Provisória nº 2150-41 de 27.07.2001

Medida Provisória nº 2150-42 de 24.08.2001

Medida Provisória nº 2229-43 de 06.09.2001

Lei 10.331 de 18.12.2001

Lei 10.697 de 02.07.2003

Lei 10.698 de 02.07.2003

Lei 10.769 de 19.11.2003

Medida Provisória nº 210 de 31.08.2004

Lei 11.094 de 13.01.2005

## 05. CIÊNCIA E TECNOLOGIA

Carreira de Gestão, Planejamento e Infra-Estrutura em Ciência e Tecnologia

**Analista em Ciência e Tecnologia - Com Titulação**

Carreira de Desenvolvimento Tecnológico

**Tecnologista - Com Titulação**

- Nível Superior -

Posição: dezembro/2005

CLASSE	PADRÃO	VENCIMENTO BÁSICO	VANTAGEM PECUNIÁRIA INDIVIDUAL	CERTIFICADO DE APERFEIÇOAMENTO OU ESPECIALIZAÇÃO			TÍTULO DE MESTRE			TÍTULO DE DOUTOR		
				Adicional Titulação ( 27% ) C	GDACT ( até 50% ) D	TOTAL ( em R\$ ) E=(A+B+C+D)	Adicional Titulação ( 52,5% ) F	GDACT ( até 50% ) G	TOTAL ( em R\$ ) H=(A+B+F+G)	Adicional Titulação ( 105% ) I	GDACT ( até 50% ) J	TOTAL ( em R\$ ) K=(A+B+I+J)
Senior	III	2.496,26	59,87	673,99	1.248,13	<b>4.478,25</b>	1.310,54	1.248,13	<b>5.114,80</b>	2.621,07	1.248,13	<b>6.425,33</b>
	II	2.395,64	59,87	646,82	1.217,94	<b>4.320,28</b>	1.257,71	1.217,94	<b>4.931,17</b>	2.515,42	1.217,94	<b>6.188,88</b>
	I	2.299,08	59,87	620,75	1.188,98	<b>4.168,68</b>	1.207,02	1.188,98	<b>4.754,94</b>	2.414,03	1.188,98	<b>5.961,96</b>
Pleno 3	III	2.164,85	59,87	584,51	1.148,71	<b>3.957,94</b>	1.136,55	1.148,71	<b>4.509,97</b>	2.273,09	1.148,71	<b>5.646,52</b>
	II	2.077,59	59,87	560,95	1.122,53	<b>3.820,94</b>	1.090,73	1.122,53	<b>4.350,72</b>	2.181,47	1.122,53	<b>5.441,46</b>
	I	1.993,86	59,87	538,34	1.097,41	<b>3.689,48</b>	1.046,78	1.097,41	<b>4.197,92</b>	2.093,55	1.097,41	<b>5.244,69</b>
Pleno 2	III	1.877,45	59,87	506,91	1.062,49	<b>3.506,72</b>	985,66	1.062,49	<b>3.985,47</b>	1.971,32	1.062,49	<b>4.971,13</b>
	II	1.801,78	59,87	486,48	1.039,79	<b>3.387,92</b>	945,93	1.039,79	<b>3.847,37</b>	1.891,87	1.039,79	<b>4.793,31</b>
	I	1.729,15	59,87	466,87	1.018,00	<b>3.273,89</b>	907,80	1.018,00	<b>3.714,82</b>	1.815,61	1.018,00	<b>4.622,62</b>
Pleno 1	III	1.628,20	59,87	439,61	987,71	<b>3.115,40</b>	854,81	987,71	<b>3.530,59</b>			
	II	1.562,58	59,87	421,90	968,03	<b>3.012,37</b>	820,35	968,03	<b>3.410,83</b>			
	I	1.499,60	59,87	404,89	949,13	<b>2.913,49</b>	787,29	949,13	<b>3.295,89</b>			
JUNIOR	III	1.412,05	59,87	381,25	922,87	<b>2.776,04</b>						
	II	1.355,13	59,87	365,89	905,79	<b>2.686,68</b>						
	I	1.300,51	59,87	351,14	889,41	<b>2.600,92</b>						

**GDACT - Gratificação de Desempenho de Atividade de Ciência e Tecnologia**

**Cálculo** - percentual de até trinta por cento, incidente sobre o vencimento básico do servidor, em decorrência dos resultados da avaliação de desempenho individual, e de até vinte por cento, incidente sobre o maior vencimento básico do cargo, em decorrência dos resultados da avaliação institucional, (observado o art. 20A da MP 2229-43/2003- alteração dada Lei 11.094/2005)

GDACT - devida aos ocupantes dos cargos integrantes das carreiras de que trata o art. 17 da MP 2.229-43/2001 . Fazem jus à GDACT os empregados de nível superior mencionados no art. 27 da Lei 8.691/1993 (art..19 § único MP 2229-43/2001.)

**Adicional de Titulação** - somente para os servidores portadores de títulos - art.21 da Lei nº 8.691, de 28/07/93 ( alteração dada pela Lei 11.094/2005)

**Certificado de Aperfeiçoamento ou especialização** - 27% sobre o vencimento básico

**Título de Mestre** - 52,5% sobre o vencimento básico

**Título de Doutor** - 105% sobre o vencimento básico .

**Legislações Correspondentes:**

Lei nº 8.691, de 28/07/93  
Resolução nº 01, de 06.07.94  
Resolução nº 02, de 23.11.94  
Medida Provisória nº 1.625-39, de 12/12/97  
Lei nº 9.625, de 07/04/98  
Lei 9.638 de 20.05.98  
Decreto nº 2.665, de 10/07/98  
Portaria MARE nº 2.179, de 28/07/98  
Medida Provisória nº 2048-26 de 29.06.2000  
Medida Provisória nº 2048-27 de 28.07.2000  
Medida Provisória nº 2048-28 de 28.08.2000

Medida Provisória nº 2048-29 DE 27.09.2000  
Medida Provisória nº 2048-30, de 26.10.2000  
Medida Provisória nº 2048-31, de 23.11.2000  
Medida Provisória nº 2048-32, de 21.12.2000  
Medida Provisória nº 2048-33, de 28.12.2000  
Medida Provisória nº 2136-34, de 26.01.2001  
Medida Provisória nº 2136-35, de 23.02.2001  
Decreto nº 3.762 de 05.03.2001  
Medida Provisória nº 2136-36, de 27.03.2001  
Medida Provisória nº 2136-37, de 26.04.2001  
Medida Provisória nº 2136-38, de 24.05.2001

Medida Provisória nº 2150-39, de 31.05.2001  
Medida Provisória nº 2150-40, de 28.06.2001  
Medida Provisória nº 2150-41, de 27.07.2001  
Medida Provisória nº 2150-42, de 24.08.2001  
Medida Provisória nº 2229-43 de 06.09.2001  
Lei 10.331 de 18.12.2001  
Lei 10.697 de 02.07.2003  
Lei 10.698 de 02.07.2003  
Lei 10.769 de 19.11.2003  
Medida Provisória nº 210 de 31.08.2004  
Lei 11.094 de 13.01.2005

## 05. CIÊNCIA E TECNOLOGIA

Carreira de Gestão, Planejamento e Infra-Estrutura em Ciência e Tecnologia

**Analista em Ciência e Tecnologia - Sem Titulação**

Carreira de Desenvolvimento Tecnológico

**Tecnologista - Sem Titulação**

- Nível Superior -

					Posição: dezembro/2005
CLASSE	PADRÃO	VENCIMENTO BÁSICO	VANTAGEM PECUNIÁRIA INDIVIDUAL	GDACT ( até 50% )	TOTAL
		A	B	C	D=(A+B+C)
Senior	III	2.496,26	59,87	1.248,13	<b>3.804,26</b>
	II	2.395,64	59,87	1.217,94	<b>3.673,45</b>
	I	2.299,08	59,87	1.188,98	<b>3.547,93</b>
Pleno 3	III	2.164,85	59,87	1.148,71	<b>3.373,43</b>
	II	2.077,59	59,87	1.122,53	<b>3.259,99</b>
	I	1.993,86	59,87	1.097,41	<b>3.151,14</b>
Pleno 2	III	1.877,45	59,87	1.062,49	<b>2.999,81</b>
	II	1.801,78	59,87	1.039,79	<b>2.901,44</b>
	I	1.729,15	59,87	1.018,00	<b>2.807,02</b>
Pleno 1	III	1.628,20	59,87	987,71	<b>2.675,78</b>
	II	1.562,58	59,87	968,03	<b>2.590,48</b>
	I	1.499,60	59,87	949,13	<b>2.508,60</b>
JUNIOR	III	1.412,05	59,87	922,87	<b>2.394,79</b>
	II	1.355,13	59,87	905,79	<b>2.320,79</b>
	I	1.300,51	59,87	889,41	<b>2.249,79</b>

### GDACT - Gratificação de Desempenho de Atividade de Ciência e Tecnologia

**Cálculo** - percentual de até trinta por cento, incidente sobre o vencimento básico do servidor, em decorrência dos resultados da avaliação de desempenho individual, e de até vinte por cento, incidente sobre o maior vencimento básico do cargo, em decorrência dos resultados da avaliação institucional. (observado o art. 20A da MP 2229-43/2003- alteração dada Lei 11.094/2005)

GDACT - devida aos ocupantes dos cargos integrantes das carreiras de que trata o art. 17 da MP 2.229-43/2001 . Fazem jus à GDACT os empregados de nível superior mencionados no art. 27 da Lei 8.691/1993 (art..19 § único MP 2229-43/2001.)

### Legislações Correspondentes:

Lei nº 8.691, de 28/07/93;

Medida Provisória nº 1.625-39, de 12/12/97;

Resolução nº 01, de 06.07.94;

Resolução nº 02, de 23.11.94;

Lei nº 9.625, de 07/04/98;

Lei 9.638 de 20.05.98

Decreto nº 2.665, de 10/07/98.

Portaria MARE nº 2.179, de 28/07/98.

Medida Provisória nº 2048-26 de 29.06.2000

Medida Provisória nº 2048-27 de 28.07.2000

Medida Provisória nº 2048-28, de 28.08.2000

Medida Provisória nº 2048-29, de 27.09.2000

Medida Provisória nº 2048-30, de 26.10.2000

Medida Provisória nº 2048-31, de 23.11.2000

Medida Provisória nº 2048-32, de 21.12.2000

Medida Provisória nº 2048-33, de 28.12.2000

Medida Provisória nº 2136-34, de 26.01.2001

Medida Provisória nº 2136-35, de 23.02.2001

Decreto nº 3.762 de 05.03.2001

Medida Provisória nº 2136-36, de 27.03.2001

Medida Provisória nº 2136-37, de 26.04.2001

Medida Provisória nº 2136-38, de 24.05.2001

Medida Provisória nº 2150-39, de 31.05.2001

Medida Provisória nº 2150-40, de 28.06.2001

Medida Provisória nº 2150-41, de 27.07.2001

Medida Provisória nº 2150-42, de 24.08.2001

Medida Provisória nº 2229-43 de 06.09.2001

Lei 10.331 de 18.12.2001

Lei 10.697 de 02.07.2003

Lei 10.698 de 02.07.2003

Lei 10.769 de 19.11.2003

Medida Provisória nº 210 de 31.08.2004

Lei 11.094 de 13.01.2005

## 05. CIÊNCIA E TECNOLOGIA

Carreira de Gestão, Planejamento e Infra-Estrutura em Ciência e Tecnologia

( \* ) Assistente em Ciência e Tecnologia - Com Certificado

- Nível Intermediário -

Posição: dezembro/2005

CLASSE	PADRÃO	VENCIMENTO BÁSICO A	VANTAGEM PECUNIÁRIA INDIVIDUAL B	CERTIFICADO DE APERFEIÇOAMENTO OU ESPECIALIZAÇÃO		
				Adicional Titulação ( 27% ) C	GDACT ( até 50% ) D	TOTAL E=(A+B+C+D)
ASSISTENTE 3	III	1.250,78	59,87	337,71	625,39	2.273,75
	II	1.203,21	59,87	324,87	611,12	2.199,07
	I	1.157,36	59,87	312,49	597,36	2.127,08
ASSISTENTE 2	VI	1.113,13	59,87	300,55	584,10	2.057,64
	V	1.070,47	59,87	289,03	571,30	1.990,66
	IV	1.029,28	59,87	277,91	558,94	1.926,00
	III	989,55	59,87	267,18	547,02	1.863,62
	II	951,11	59,87	256,80	535,49	1.803,27
	I	913,98	59,87	246,77	524,35	1.744,97
ASSISTENTE 1	VI	878,21	59,87	237,12	513,62	1.688,82
	V	843,56	59,87	227,76	503,22	1.634,42
	IV	810,10	59,87	218,73	493,19	1.581,88
	III	777,72	59,87	209,98	483,47	1.531,05
	II	746,43	59,87	201,54	474,09	1.481,92
	I	716,08	59,87	193,34	464,98	1.434,27

( \* ) A partir de 02.04.2002 fica extinto o cargo , vago e o que vier a vagar, de Assistente em Ciência e Tecnologia, pertencente à estrutura de cargos da Carreira de Gestão, Planejamento e Infra-Estrutura em Ciência e Tecnologia, conforme art. 1º do Decreto nº 4178/2002.Revogado pelo Decreto 5.253 de 25.10.2004.

**GDACT - Gratificação de Desempenho de Atividade de Ciência e Tecnologia**

**Cálculo** - percentual de até trinta por cento, incidente sobre o vencimento básico do servidor, em decorrência dos resultados da avaliação de desempenho individual, e de até vinte por cento, incidente sobre o maior vencimento básico do cargo, em decorrência dos resultados da avaliação institucional.(observado o art. 20A da MP 2229-43/2003 - alteração dada Lei 11.094/2005)

GDACT - devida aos ocupantes dos cargos integrantes das carreiras de que trata o art. 17 da MP 2.229-43/2001 . Fazem jus à GDACT os empregados de nível superior mencionados no art. 27 da Lei 8.691/1993 (art..19 § único MP 2229-43/2001.)

**Adicional de Titulação** - somente para os servidores portadores de títulos - art.21 da Lei nº 8.691, de 28/07/93 ( alteração dada pela Lei 11.094/2005)

**Certificado de Aperfeiçoamento ou especialização** - 27% sobre o vencimento básico

**Legislações Correspondentes:**

Lei nº 8.691, de 28/07/93;	Medida Provisória nº 2048-29 de 27.09.2000.	Medida Provisória nº 2150-40, de 28.06.2001
Resolução nº 01, de 06.07.94;	Medida Provisória nº 2048-30, de 26.10.2000	Medida Provisória nº 2150-41, de 27.07.2001
Resolução nº 02, de 23.11.94;	Medida Provisória nº 2048-31, de 23.11.2000	Medida Provisória nº 2150-42, de 24.08.2001
Medida Provisória nº 1.625-39, de 12/12/97;	Medida Provisória nº 2048-32, de 21.12.2000	Lei 10.331 de 18.12.2001
Lei 9.625 de 07.04.98	Medida Provisória nº 2048-33, de 28.12.2000	Decreto nº 4.178 de 01.04.2002
Medida Provisória 1.660, de 18/05/98;	Medida Provisória nº 2136-34, de 26.01.2001	Lei 10.697 de 02.07.2003
Lei nº 9.647, de 26/05/98;	Medida Provisória nº 2136-35, de 23.02.2001	Lei 10.698 de 02.07.2003
Decreto nº 2.665, de 10/07/98	Decreto nº 3.762 de 05.03.2001	Lei 10.769 de 19.11.2003
Portaria MARE nº 2.179, de 28/07/98.	Medida Provisória nº 2136-36, de 27.03.2001	Medida Provisória nº 210 de 31.08.2004
Medida Provisória nº 2048-26 de 29.06.2000.	Medida Provisória nº 2136-37, de 26.04.2001	Decreto nº 5.253 de 25.10.2004
Medida Provisória nº 2048-27 de 28.07.2000.	Medida Provisória nº 2136-38, de 24.05.2001	Lei 11.094 de 13.01.2005
Medida Provisória nº 2048-28 de 28.08.2000.	Medida Provisória nº 2150-39, de 31.05.2001	

## 05. CIÊNCIA E TECNOLOGIA

Carreira de Gestão, Planejamento e Infra-Estrutura em Ciência e Tecnologia

( \* ) Assistente em Ciência e Tecnologia - Sem Certificado

- Nível Intermediário -

					Posição: dezembro/2005
CLASSE	PADRÃO	VENCI- MENTO BÁSICO	VANTAGEM PECUNIÁRIA INDIVIDUAL	GDACT ( até 50% )	TOTAL
		A	B	C	D=(A+B+C)
ASSISTENTE 3	III	1.250,78	59,87	625,39	<b>1.936,04</b>
	II	1.203,21	59,87	611,12	<b>1.874,20</b>
	I	1.157,36	59,87	597,36	<b>1.814,59</b>
ASSISTENTE 2	VI	1.113,13	59,87	584,10	<b>1.757,10</b>
	V	1.070,47	59,87	571,30	<b>1.701,64</b>
	IV	1.029,28	59,87	558,94	<b>1.648,09</b>
	III	989,55	59,87	547,02	<b>1.596,44</b>
	II	951,11	59,87	535,49	<b>1.546,47</b>
	I	913,98	59,87	524,35	<b>1.498,20</b>
ASSISTENTE 1	VI	878,21	59,87	513,62	<b>1.451,70</b>
	V	843,56	59,87	503,22	<b>1.406,65</b>
	IV	810,10	59,87	493,19	<b>1.363,16</b>
	III	777,72	59,87	483,47	<b>1.321,06</b>
	II	746,43	59,87	474,09	<b>1.280,39</b>
	I	716,08	59,87	464,98	<b>1.240,93</b>

( \* ) A partir de 02.04.2002 fica extinto o cargo , vago e o que vier a vagar, de Assistente em Ciência e Tecnologia, pertencente à estrutura de cargos da Carreira de Gestão, Planejamento e Infra-Estrutura em Ciência e Tecnologia, conforme art. 1º do Decreto nº 4178/2002.Revogado pelo Decreto de 25.10.2004.

### GDACT - Gratificação de Desempenho de Atividade de Ciência e Tecnologia

**Cálculo** - percentual de até trinta por cento, incidente sobre o vencimento básico do servidor, em decorrência dos resultados da avaliação de desempenho individual, e de até vinte por cento, incidente sobre o maior vencimento básico do cargo, em decorrência dos resultados da avaliação institucional.(observado o art. 20A da MP 2229-43/2003 - alteração dada Lei 11.094/2005)

GDACT - devida aos ocupantes dos cargos integrantes das carreiras de que trata o art. 17 da MP 2.229-43/2001 . Fazem jus à GDACT os empregados de nível superior mencionados no art. 27 da Lei 8.691/1993 (art..19 § único MP 2229-43/2001.)

### Legislações Correspondentes:

Lei nº 8.691, de 28/07/93;	Medida Provisória nº 2136-35, de 23.02.2001
Resolução nº 01, de 06.07.94;	Decreto nº 3.762 de 05.03.2001
Resolução nº 02, de 23.11.94;	Medida Provisória nº 2136-36, de 27.03.2001
Medida Provisória nº 1.625-39, de 12/12/97;	Medida Provisória nº 2136-37, de 26.04.2001
Lei 9.625 de 07.04.98	Medida Provisória nº 2136-38, de 24.05.2001
Medida Provisória 1.660, de 18/05/98;	Medida Provisória nº 2150-39, de 31.05.2001
Lei nº 9.647, de 26/05/98;	Medida Provisória nº 2150-40, de 28.06.2001
Decreto nº 2.665, de 10/07/98; e	Medida Provisória nº 2150-41, de 27.07.2001
Portaria MARE nº 2.179, de 28/07/98.	Medida Provisória nº 2150-42, de 24.08.2001
Medida Provisória nº 2048-26 de 29.06.2000.	Medida Provisória nº 2229-43 de 06.09.2001
Medida Provisória nº 2048-27 de 28.07.2000.	Lei 10.331 de 18.12.2001
Medida Provisória nº 2048-28 de 28.08.2000.	Decreto nº 4.178 de 01.04.2002
Medida Provisória nº 2048-29 de 27.09.2000.	Lei 10.697 de 02.07.2003
Medida Provisória nº 2048-30, de 26.10.2000	Lei 10.698 de 02.07.2003
Medida Provisória nº 2048-31, de 23.11.2000	Lei 10.769 de 19.11.2003
Medida Provisória nº 2048-32, de 21.12.2000	Medida Provisória nº 210 de 31.08.2004
Medida Provisória nº 2048-33, de 28.12.2000	Decreto nº 5.253 de 25.10.2004
Medida Provisória nº 2136-34, de 26.01.2001	Lei 11.094 de 13.01.2005

**05. CIÊNCIA E TECNOLOGIA**  
**Carreira de Desenvolvimento Tecnológico**  
**Técnico - Com Certificado**  
**- Nível Intermediário -**

Posição: dezembro/2005

CLASSE	PADRÃO	VENCIMENTO BÁSICO A	VANTAGEM PECUNIÁRIA INDIVIDUAL B	CERTIFICADO DE APERFEIÇOAMENTO OU ESPECIALIZAÇÃO		
				Adicional Titulação ( 27% ) C	GDACT ( até 50% ) D	TOTAL E=(A+B+C+D)
TÉCNICO 3	III	1.250,78	59,87	337,71	625,39	2.273,75
	II	1.203,21	59,87	324,87	611,12	2.199,07
	I	1.157,36	59,87	312,49	597,36	2.127,08
TÉCNICO 2	VI	1.113,13	59,87	300,55	584,10	2.057,64
	V	1.070,47	59,87	289,03	571,30	1.990,66
	IV	1.029,28	59,87	277,91	558,94	1.926,00
	III	989,55	59,87	267,18	547,02	1.863,62
	II	951,11	59,87	256,80	535,49	1.803,27
	I	913,98	59,87	246,77	524,35	1.744,97
TÉCNICO 1	VI	878,21	59,87	237,12	513,62	1.688,82
	V	843,56	59,87	227,76	503,22	1.634,42
	IV	810,10	59,87	218,73	493,19	1.581,88
	III	777,72	59,87	209,98	483,47	1.531,05
	II	746,43	59,87	201,54	474,09	1.481,92
	I	716,08	59,87	193,34	464,98	1.434,27

**GDACT - Gratificação de Desempenho de Atividade de Ciência e Tecnologia**

**Cálculo** - percentual de até trinta por cento, incidente sobre o vencimento básico do servidor, em decorrência dos resultados da avaliação de desempenho individual, e de até vinte por cento, incidente sobre o maior vencimento básico do cargo, em decorrência dos resultados da avaliação institucional (observado o art. 20A da MP 2229-43/2003 - alteração dada Lei 11.094/2005)

GDACT - devida aos ocupantes dos cargos integrantes das carreiras de que trata o art. 17 da MP 2.229-43/2001 . Fazem jus à GDACT os empregados de nível superior mencionados no art. 27 da Lei 8.691/1993 (art..19 § único MP 2229-43/2001.)

**Adicional de Titulação** - somente para os servidores portadores de títulos - art.21 da Lei nº 8.691, de 28/07/93 ( alteração dada pela Lei 11.094/2005)

**Certificado de Aperfeiçoamento ou especialização** - 27% sobre o vencimento básico

**Legislações Correspondentes:**

Lei nº 8.691, de 28/07/93;	Medida Provisória nº 2136-34, de 26.01.2001
Resolução nº 01, de 06.07.94;	Medida Provisória nº 2136-35, de 23.02.2001
Resolução nº 02, de 23.11.94;	Decreto nº 3.762 de 05.03.2001
Medida Provisória nº 1.625-39, de 12/12/97;	Medida Provisória nº 2136-36, de 27.03.2001
Lei 9.625 de 07.04.98	Medida Provisória nº 2136-37, de 26.04.2001
Medida Provisória 1.660, de 18/05/98;	Medida Provisória nº 2136-38, de 24.05.2001
Lei nº 9.647, de 26/05/98;	Medida Provisória nº 2150-39, de 31.05.2001
Decreto nº 2.665, de 10/07/98; e	Medida Provisória nº 2150-40, de 28.06.2001
Portaria MARE nº 2.179, de 28/07/98.	Medida Provisória nº 2150-41, de 27.07.2001
Medida Provisória nº 2048-26 de 29.06.2000.	Medida Provisória nº 2150-42, de 24.08.2001
Medida Provisória nº 2048-27 de 28.07.2000.	Medida Provisória nº 2229-43 de 26.09.2001
Medida Provisória nº 2048-28 de 28.08.2000.	Lei 10.331 de 18.12.2001
Medida Provisória nº 2048-29 de 27.09.2000.	Lei 10.697 de 02.07.2003
Medida Provisória nº 2048-30, de 26.10.2000	Lei 10.698 de 02.07.2003
Medida Provisória nº 2048-31, de 23.11.2000	Lei 10.769 de 19.11.2003
Medida Provisória nº 2048-32, de 21.12.2000	Medida Provisória nº 210 de 31.08.2004
Medida Provisória nº 2048-33, de 28.12.2000	Lei 11.094 de 13.01.2005



## 05. CIÊNCIA E TECNOLOGIA

Carreira de Desenvolvimento Tecnológico

**Técnico** - Sem Certificado

- Nível Intermediário -

Posição: dezembro/2005					
CLASSE	PADRÃO	VENCIMENTO BÁSICO A	VANTAGEM PECUNIÁRIA INDIVIDUAL B	GDACT (até 50%) C	TOTAL D=(A+B+C)
TÉCNICO 3	III	1.250,78	59,87	625,39	<b>1.936,04</b>
	II	1.203,21	59,87	611,12	<b>1.874,20</b>
	I	1.157,36	59,87	597,36	<b>1.814,59</b>
TÉCNICO 2	VI	1.113,13	59,87	584,10	<b>1.757,10</b>
	V	1.070,47	59,87	571,30	<b>1.701,64</b>
	IV	1.029,28	59,87	558,94	<b>1.648,09</b>
	III	989,55	59,87	547,02	<b>1.596,44</b>
	II	951,11	59,87	535,49	<b>1.546,47</b>
	I	913,98	59,87	524,35	<b>1.498,20</b>
TÉCNICO 1	VI	878,21	59,87	513,62	<b>1.451,70</b>
	V	843,56	59,87	503,22	<b>1.406,65</b>
	IV	810,10	59,87	493,19	<b>1.363,16</b>
	III	777,72	59,87	483,47	<b>1.321,06</b>
	II	746,43	59,87	474,09	<b>1.280,39</b>
	I	716,08	59,87	464,98	<b>1.240,93</b>

### GDACT - Gratificação de Desempenho de Atividade de Ciência e Tecnologia

**Cálculo** - percentual de até trinta por cento, incidente sobre o vencimento básico do servidor, em decorrência dos resultados da avaliação de desempenho individual, e de até vinte por cento, incidente sobre o maior vencimento básico do cargo, em decorrência dos resultados da avaliação institucional. (observado o art. 20A da MP 2229-43/2003 - alteração dada Lei 11.094/2005)

GDACT - devida aos ocupantes dos cargos integrantes das carreiras de que trata o art. 17 da MP 2.229-43/2001. Fazem jus à GDACT os empregados de nível superior mencionados no art. 27 da Lei 8.691/1993 (art. 19 § único MP 2229-43/2001.)

### Legislações Correspondentes:

Lei nº 8.691, de 28/07/93;	Medida Provisória nº 2136-34, de 26.01.2001
Resolução nº 01, de 06.07.94;	Medida Provisória nº 2136-35, de 23.02.2001
Resolução nº 02, de 23.11.94;	Decreto nº 3.762 de 05.03.2001
Medida Provisória nº 1.625-39, de 12/12/97;	Medida Provisória nº 2136-36, de 27.03.2001
Lei 9.625 de 07.04.98	Medida Provisória nº 2136-37, de 26.04.2001
Medida Provisória 1.660, de 18/05/98;	Medida Provisória nº 2136-38, de 24.05.2001
Lei nº 9.647, de 26/05/98;	Medida Provisória nº 2150-39, de 31.05.2001
Decreto nº 2.665, de 10/07/98; e	Medida Provisória nº 2150-40, de 28.06.2001
Portaria MARE nº 2.179, de 28/07/98.	Medida Provisória nº 2150-41, de 27.07.2001
Medida Provisória nº 2048-26 de 29.06.2000.	Medida Provisória nº 2150-42, de 24.08.2001
Medida Provisória nº 2048-27 de 28.07.2000.	Medida Provisória nº 2229-43 de 06.09.2001
Medida Provisória nº 2048-28 de 28.08.2000.	Lei 10.331 de 18.12.2001
Medida Provisória nº 2048-29 de 27.09.2000.	Lei 10.697 de 02.07.2003
Medida Provisória nº 2048-30, de 26.10.2000	Lei 10.698 de 02.07.2003
Medida Provisória nº 2048-31, de 23.11.2000	Lei 10.769 de 19.11.2003
Medida Provisória nº 2048-32, de 21.12.2000	Medida Provisória nº 210 de 31.08.2004
Medida Provisória nº 2048-33, de 28.12.2000	Lei 11.094 de 13.01.2005

## 05. CIÊNCIA E TECNOLOGIA

Carreira de Gestão, Planejamento e Infra-Estrutura em Ciência e Tecnologia

( \* ) Auxiliar em Ciência e Tecnologia - Sem e Com Certificado

- Nível Auxiliar -

Posição: dezembro/2005

CLASSE	PADRÃO	SEM CERTIFICADO				COM CERTIFICADO		
		VENCI- MENTO BÁSICO	VANTAGEM PECUNIÁRIA INDIVIDUAL	GDACT ( até 50% )	TOTAL ( em R\$ )	CERTIFICADO DE APERFEIÇOAMENTO OU ESPECIALIZAÇÃO		
		A	B	C	D=(A+B+C)	Adicional Titulação ( 27% )	GDACT ( até 50% )	TOTAL ( em R\$ )
					E	F	G=(A+B+E+F)	
AUXILIAR 2	VI	554,37	59,87	277,19	<b>891,43</b>	149,68	277,19	<b>1.041,10</b>
	V	540,32	59,87	272,97	<b>873,16</b>	145,89	272,97	<b>1.019,05</b>
	IV	526,63	59,87	268,86	<b>855,36</b>	142,19	268,86	<b>997,55</b>
	III	513,29	59,87	264,86	<b>838,02</b>	138,59	264,86	<b>976,61</b>
	II	500,28	59,87	260,96	<b>821,11</b>	135,08	260,96	<b>956,18</b>
	I	487,61	59,87	257,16	<b>804,64</b>	131,65	257,16	<b>936,29</b>
AUXILIAR 1	VI	466,60	59,87	250,85	<b>777,32</b>	125,98	250,85	<b>903,31</b>
	V	454,78	59,87	247,31	<b>761,96</b>	122,79	247,31	<b>884,75</b>
	IV	443,26	59,87	243,85	<b>746,98</b>	119,68	243,85	<b>866,66</b>
	III	432,02	59,87	240,48	<b>732,37</b>	116,65	240,48	<b>849,02</b>
	II	421,08	59,87	237,20	<b>718,15</b>	113,69	237,20	<b>831,84</b>
	I	410,40	59,87	233,99	<b>704,26</b>	110,81	233,99	<b>815,07</b>

( \* ) A partir de 02.04.2002 fica extinto o cargo , vago e o que vier a vagar, de Auxiliar em Ciência e Tecnologia, pertencente à estrutura

de cargos da Carreira de Gestão, Planejamento e Infra-Estrutura em Ciência e Tecnologia, conforme art. 1º do Decreto nº 4178/2002 - Revogado pelo Decreto 5.253/2004.

**GDACT - Gratificação de Desempenho de Atividade de Ciência e Tecnologia**

**Cálculo** - percentual de até trinta por cento, incidente sobre o vencimento básico do servidor, em decorrência dos resultados da avaliação de desempenho individual, e de até vinte por cento, incidente sobre o maior vencimento básico do cargo, em decorrência dos resultados da avaliação institucional. (observado o art. 20A da MP 2229-43/2003- alteração dada Lei 11.094/2005)

GDACT - devida aos ocupantes dos cargos integrantes das carreiras de que trata o art. 17 da MP 2.229-43/2001 . Fazem jus à GDACT os empregados de nível superior mencionados no art. 27 da Lei 8.691/1993 (art..19 § único MP 2229-43/2001.)

**Adicional de Titulação** - somente para os servidores portadores de títulos - art.21 da Lei nº 8.691, de 28/07/93 ( alteração dada pela Lei 11.094/2005)

**Certificado de Aperfeiçoamento ou especialização** - 27% sobre o vencimento básico

**Legislações Correspondentes:**

Lei nº 8.691, de 28/07/93;  
Resolução nº 01, de 06.07.94;  
Resolução nº 02, de 23.11.94;  
Decreto nº 2.665, de 10/07/98; e  
Lei 9.647 de 26.05.98

Portaria MARE nº 2.179, de 28/07/98.  
Medida Provisória nº 2020 de 24.03.2000  
Medida Provisória nº 2048-26 de 29.06.2000.  
Medida Provisória nº 2048-27 de 28.07.2000.  
Medida Provisória nº 2048-28 de 28.08.2000.  
Medida Provisória nº 2048-29 de 27.09.2000.  
Medida Provisória nº 2048-30, de 26.10.2000

Medida Provisória nº 2048-31, de 23.11.2000  
Medida Provisória nº 2048-32, de 21.12.2000  
Medida Provisória nº 2048-33, de 28.12.2000  
Medida Provisória nº 2136-34, de 26.01.2001  
Medida Provisória nº 2136-35, de 23.02.2001  
Decreto nº 3.762 de 05.03.2001  
Medida Provisória nº 2136-36, de 27.03.2001  
Medida Provisória nº 2136-37, de 26.04.2001  
Medida Provisória nº 2136-38, de 24.05.2001  
Medida Provisória nº 2150-39, de 31.05.2001  
Medida Provisória nº 2150-40, de 28.06.2001  
Medida Provisória nº 2150-41, de 27.07.2001

Medida Provisória nº 2150-42, de 24.08.2001  
Medida Provisória nº 2229-43 de 06.09.2001  
Lei 10.331 de 18.12.2001  
Decreto nº 4178 de 01.04.2002  
Lei 10.697 de 02.07.2003  
Lei 10.698 de 02.07.2003  
Lei 10.769 de 19.11.2003  
Medida Provisória nº 210 de 31.08.2004  
Decreto nº 5.253 de 25.10.2004  
Lei 11.094 de 13.01.2005

## 05. CIÊNCIA E TECNOLOGIA

### Carreira de Desenvolvimento Tecnológico Auxiliar Técnico - Sem e Com Certificado - Nível Auxiliar -

Posição: dezembro/2005

CLASSE	PADRÃO	SEM CERTIFICADO				COM CERTIFICADO		
		VENCIMENTO BÁSICO A	VANTAGEM PECUNIÁRIA INDIVIDUAL B	GDACT (até 50%) C	TOTAL D=(A+B+C)	CERTIFICADO DE APERFEIÇOAMENTO OU ESPECIALIZAÇÃO		
						Adicional Titulação ( 27% ) E	GDACT (até 50%) F	TOTAL (em R\$) G=(A+B+E+F)
AUXILIAR TÉCNICO 2	VI	554,37	59,87	277,19				
	V	540,32	59,87	272,97				
	IV	526,63	59,87	268,86				
	III	513,29	59,87	264,86				
	II	500,28	59,87	260,96				
	I	487,61	59,87	257,16				
AUXILIAR TÉCNICO 1	VI	466,60	59,87	250,85				
	V	454,78	59,87	247,31				
	IV	443,26	59,87	243,85				
	III	432,02	59,87	240,48				
	II	421,08	59,87	237,20				
	I	410,40	59,87	233,99				
					149,68	277,19		1.041,10
					145,89	272,97		1.019,05
					142,19	268,86		997,55
					138,59	264,86		976,61
					135,08	260,96		956,18
					131,65	257,16		936,29
					125,98	250,85		903,31
					122,79	247,31		884,75
					119,68	243,85		866,66
					116,65	240,48		849,02
					113,69	237,20		831,84
					110,81	233,99		815,07

#### GDACT - Gratificação de Desempenho de Atividade de Ciência e Tecnologia

**Cálculo** - percentual de até trinta por cento, incidente sobre o vencimento básico do servidor, em decorrência dos resultados da avaliação de desempenho individual, e de até vinte por cento, incidente sobre o maior vencimento básico do cargo, em decorrência dos resultados da avaliação institucional. (observado o art. 20A da MP 2229-43/2003- alteração dada Lei 11.094/2005)

GDACT - devida aos ocupantes dos cargos integrantes das carreiras de que trata o art. 17 da MP 2.229-43/2001 . Fazem jus à GDACT os empregados de nível superior mencionados no art. 27 da Lei 8.691/1993 (art..19 § único MP 2229-43/2001.)

**Adicional de Titulação** - somente para os servidores portadores de títulos - art.21 da Lei nº 8.691, de 28/07/93 ( alteração dada pela Lei 11.094/2005)

**Certificado de Aperfeiçoamento ou especialização** - 27% sobre o vencimento básico

#### Legislações Correspondentes:

Lei nº 8.691, de 28/07/93;

Resolução nº 01, de 06.07.94;

Resolução nº 02, de 23.11.94;

Decreto nº 2.665, de 10/07/98; e

Lei 9.647 de 26.05.98

Portaria MARE nº 2.179, de 28/07/98.

Medida Provisória nº 2020 de 24.03.2000

Medida Provisória nº 2048-26 de 29.06.2000.

Medida Provisória nº 2048-27 de 28.07.2000.

Medida Provisória nº 2048-28 de 28.08.2000.

Medida Provisória nº 2048-29 de 27.09.2000.

Medida Provisória nº 2048-30, de 26.10.2000

Medida Provisória nº 2048-31, de 23.11.2000

Medida Provisória nº 2048-32, de 21.12.2000

Medida Provisória nº 2048-33, de 28.12.2000

Medida Provisória nº 2136-34, de 26.01.2001

Medida Provisória nº 2136-35, de 23.02.2001

Decreto nº 3.762 de 05.03.2001

Medida Provisória nº 2136-36, de 27.03.2001

Medida Provisória nº 2136-37, de 26.04.2001

Medida Provisória nº 2136-38, de 24.05.2001

Medida Provisória nº 2150-39, de 31.05.2001

Medida Provisória nº 2150-40, de 28.06.2001

Medida Provisória nº 2150-41, de 27.07.2001

Medida Provisória nº 2150-42, de 24.08.2001

Medida Provisória nº 2229-43 de 06.09.2001

Lei 10.331 de 18.12.2001

Lei 10.697 de 02.07.2003

Lei 10.698 de 02.07.2003

Lei 10.769 de 19.11.2003

Medida Provisória nº 210 de 31.08.2004

Lei 11.094 de 13.01.2005

**06. COMISSÃO DE VALORES MOBILIÁRIOS - CVM**  
**Inspetor e Analista da CVM**  
**- Nível Superior -**

Posição: dezembro/2005

CLASSE	PADRÃO	VENCIMENTO BÁSICO	VANTAGEM PECUNIÁRIA INDIVIDUAL	GDCVM ( até 100% )	TOTAL
		A	B	C	D=(A+B+C)
Especial	IV	4.693,84	59,87	4.693,84	<b>9.447,55</b>
	III	4.550,98	59,87	4.622,41	<b>9.233,26</b>
	II	4.418,43	59,87	4.556,14	<b>9.034,44</b>
	I	4.289,74	59,87	4.491,79	<b>8.841,40</b>
C	III	3.935,54	59,87	4.314,69	<b>8.310,10</b>
	II	3.820,90	59,87	4.257,37	<b>8.138,14</b>
	I	3.709,62	59,87	4.201,73	<b>7.971,22</b>
B	III	3.403,32	59,87	4.048,58	<b>7.511,77</b>
	II	3.304,19	59,87	3.999,02	<b>7.363,08</b>
	I	3.207,95	59,87	3.950,90	<b>7.218,72</b>
A	III	3.114,53	59,87	3.904,19	<b>7.078,59</b>
	II	3.023,81	59,87	3.858,83	<b>6.942,51</b>
	I	2.935,73	59,87	3.814,79	<b>6.810,39</b>

**GDCVM - Gratificação de Desempenho de Atividade de Auditoria de Valores Mobiliários**

( \*\* ) Cálculo - GDCVM percentuais e limites:

- até 50% (cinquenta por cento), incidentes sobre o vencimento básico do servidor, em decorrência dos resultados da avaliação de desempenho individual; e

- até 50% (cinquenta por cento), incidentes sobre o maior vencimento básico do cargo, em decorrência dos resultados da avaliação institucional.

O Decreto 3.762/2001 regulamenta a GDCVM .

Os servidores ocupantes do cargo de Inspetor e Analista Técnico da CVM, quando cedidos, não perceberão a GDCVM.

É vedada a percepção cumulativa da GDCVM com a GAE (Gratificação de Atividade Executiva) instituída pela Lei Delegada nº 13 de 27.08.1992

**Legislações Correspondentes:**

Lei nº 9.015, de 30/03/95;	Medida Provisória nº 2136-37, de 26.04.2001
Decreto 1.519 art.5º e art. 7º incisos I e II, 08/06/95	Medida Provisória nº 2136-38, de 24.05.2001
Portaria nº 145, de 07/06/96	Medida Provisória nº 2150-39, de 31.05.2001
Portaria MARE nº 2.179, de 28/07/98.	Medida Provisória nº 2150-40, de 28.06.2001
Medida Provisória nº 2048-26, de 29.06.2000.	Medida Provisória nº 2150-41, de 27.07.2001
Medida Provisória nº 2048-27 de 28.07.2000	Medida Provisória nº 2150-42, de 24.08.2001
Medida Provisória nº 2048-28 de 28.08.2000	Medida Provisória nº 2229-43 de 06.09.2001
Medida Provisória nº 2048-29 DE 27.09.2000	Lei nº 10.331 de 18.12.2001
Medida Provisória nº 2048-30, de 26.10.2000	Lei nº 10.697 DE 02.07.2003
Medida Provisória nº 2048-31, de 23.11.2000	Lei nº 10.698 DE 02.07.2003
Medida Provisória nº 2048-32, de 21.12.2000	Decreto nº 4.843 de 24.09.2003 art. 1º
Medida Provisória nº 2048-33, de 28.12.2000	Lei nº 10.769 de 19.11.2003
Medida Provisória nº 2136-34, de 26.01.2001	Medida Provisória nº 210 de 31.08.2004
Medida Provisória nº 2136-35, de 23.02.2001	Lei nº 11.094 de 13.01.2005
Decreto nº 3.762 de 05.03.2001	Decreto nº 5.407 de 31.03.2005
Medida Provisória nº 2136-36, de 27.03.2001	

## 06. COMISSÃO DE VALORES MOBILIÁRIOS - CVM

### Agente Executivo

(atividades de controle, regulação e fiscalização dos mercados de valores mobiliários, seguros, previdência privada e capitalização do quadro permanente da CVM)

- Nível Intermediário -

Posição: dezembro/2005

CLASSE	PADRÃO	VENCIMENTO BÁSICO	VANTAGEM PECUNIÁRIA INDIVIDUAL	GDCVM ( * ) (até 100%)	TOTAL
		A	B	C	D=(A+B+C)
ESPECIAL	IV	2.142,02	59,87	2.142,02	<b>4.343,91</b>
	III	2.079,62	59,87	2.110,82	<b>4.250,31</b>
	II	2.019,06	59,87	2.080,54	<b>4.159,47</b>
	I	1.960,25	59,87	2.051,14	<b>4.071,26</b>
C	III	1.798,40	59,87	1.970,21	<b>3.828,48</b>
	II	1.746,00	59,87	1.944,01	<b>3.749,88</b>
	I	1.695,16	59,87	1.918,59	<b>3.673,62</b>
B	III	1.555,19	59,87	1.848,61	<b>3.463,67</b>
	II	1.509,90	59,87	1.825,96	<b>3.395,73</b>
	I	1.465,93	59,87	1.803,98	<b>3.329,78</b>
A	III	1.423,22	59,87	1.782,62	<b>3.265,71</b>
	II	1.381,77	59,87	1.761,90	<b>3.203,54</b>
	I	1.341,51	59,87	1.741,77	<b>3.143,15</b>

#### GDCVM - Gratificação de Desempenho de Atividade de Auditoria de Valores Mobiliários

Cálculo - GDCVM percentuais e limites:

- até 50% (cinquenta por cento), incidentes sobre o vencimento básico do servidor, em decorrência dos resultados da avaliação de desempenho individual; e

- até 50% (cinquenta por cento), incidentes sobre o maior vencimento básico do cargo, em decorrência dos resultados da avaliação institucional.

O Decreto 3.762/2001 regulamenta a GDCVM.

É vedada a percepção cumulativa da GDCVM com a GAE (Gratificação de Atividade Executiva) instituída pela Lei Delegada nº 13 de 27.08.1992

#### Legislações Correspondentes:

Lei 8.112 de 11.12.90 art.40§ único

Lei nº 9.015, de 30/03/95;

Decreto nº 1.519, art.5º e art. 7º incisos I e II, de 08/06/95

Portaria nº 145, de 07/06/96; e

Portaria MARE nº 2.179, de 28/07/98.

Medida Provisória nº 2194-6 de 23.08.2001

Lei nº 10.331 de 187.12.2001

Medida Provisória nº 35 de 27.03.2002

Lei nº 10.525 de 06.08.2002

Medida Provisória nº 116 de 02.04.2003

Lei nº 10.697 de 02.07.2003

Lei nº 10.698 de 02.07.2003

Lei nº 10.699 de 09.07.2003

Decreto nº 4.843 de 24.09.2003

Lei nº 10.888 de 24.06.2004

Medida Provisória nº 210 de 31.08.2004

Lei nº 11.094 de 13.01.2005

Decreto nº 5.407 de 31.03.2005

## 06. COMISSÃO DE VALORES MOBILIÁRIOS - CVM Auxiliar de Serviços Gerais

- Nível Intermediário -

Posição: dezembro/2005

CLASSE	PADRÃO	VENCIMENTO BÁSICO	VANTAGEM PECUNIÁRIA INDIVIDUAL	GDACVM até 100 pontos (* )	TOTAL ( em R\$ )	GDACVM 80 pontos (** )	TOTAL ( em R\$ )	GDACVM 50 pontos (***)	TOTAL ( em R\$ )	GDACVM 10 pontos (*)	TOTAL ( em R\$ )
		A	B	C	D=(A+B+C)	E	F=(A+B+E)	G	H=(A+B+G)	I	J=(A+B+I)
A	III	985,17	59,87	1.600,00	<b>2.645,04</b>	1.280,00	<b>2.325,04</b>	800,00	<b>1.845,04</b>	160,00	<b>1.205,04</b>
	II	944,03	59,87	1.600,00	<b>2.603,90</b>	1.280,00	<b>2.283,90</b>	800,00	<b>1.803,90</b>	160,00	<b>1.163,90</b>
	I	904,62	59,87	1.600,00	<b>2.564,49</b>	1.280,00	<b>2.244,49</b>	800,00	<b>1.764,49</b>	160,00	<b>1.124,49</b>
B	VI	866,97	59,87	1.600,00	<b>2.526,84</b>	1.280,00	<b>2.206,84</b>	800,00	<b>1.726,84</b>	160,00	<b>1.086,84</b>
	V	830,86	59,87	1.600,00	<b>2.490,73</b>	1.280,00	<b>2.170,73</b>	800,00	<b>1.690,73</b>	160,00	<b>1.050,73</b>
	IV	796,33	59,87	1.600,00	<b>2.456,20</b>	1.280,00	<b>2.136,20</b>	800,00	<b>1.656,20</b>	160,00	<b>1.016,20</b>
	III	763,23	59,87	1.600,00	<b>2.423,10</b>	1.280,00	<b>2.103,10</b>	800,00	<b>1.623,10</b>	160,00	<b>983,10</b>
	II	731,56	59,87	1.600,00	<b>2.391,43</b>	1.280,00	<b>2.071,43</b>	800,00	<b>1.591,43</b>	160,00	<b>951,43</b>
	I	701,22	59,87	1.600,00	<b>2.361,09</b>	1.280,00	<b>2.041,09</b>	800,00	<b>1.561,09</b>	160,00	<b>921,09</b>
C	VI	687,20	59,87	1.600,00	<b>2.347,07</b>	1.280,00	<b>2.027,07</b>	800,00	<b>1.547,07</b>	160,00	<b>907,07</b>
	V	673,45	59,87	1.600,00	<b>2.333,32</b>	1.280,00	<b>2.013,32</b>	800,00	<b>1.533,32</b>	160,00	<b>893,32</b>
	IV	659,98	59,87	1.600,00	<b>2.319,85</b>	1.280,00	<b>1.999,85</b>	800,00	<b>1.519,85</b>	160,00	<b>879,85</b>
	III	646,78	59,87	1.600,00	<b>2.306,65</b>	1.280,00	<b>1.986,65</b>	800,00	<b>1.506,65</b>	160,00	<b>866,65</b>
	II	633,85	59,87	1.600,00	<b>2.293,72</b>	1.280,00	<b>1.973,72</b>	800,00	<b>1.493,72</b>	160,00	<b>853,72</b>
	I	621,17	59,87	1.600,00	<b>2.281,04</b>	1.280,00	<b>1.961,04</b>	800,00	<b>1.481,04</b>	160,00	<b>841,04</b>
D	V	608,75	59,87	1.600,00	<b>2.268,62</b>	1.280,00	<b>1.948,62</b>	800,00	<b>1.468,62</b>	160,00	<b>828,62</b>
	IV	596,57	59,87	1.600,00	<b>2.256,44</b>	1.280,00	<b>1.936,44</b>	800,00	<b>1.456,44</b>	160,00	<b>816,44</b>
	III	584,64	59,87	1.600,00	<b>2.244,51</b>	1.280,00	<b>1.924,51</b>	800,00	<b>1.444,51</b>	160,00	<b>804,51</b>
	II	572,95	59,87	1.600,00	<b>2.232,82</b>	1.280,00	<b>1.912,82</b>	800,00	<b>1.432,82</b>	160,00	<b>792,82</b>
	I	561,49	59,87	1.600,00	<b>2.221,36</b>	1.280,00	<b>1.901,36</b>	800,00	<b>1.421,36</b>	160,00	<b>781,36</b>

**GDACVM - Gratificação de Desempenho da Atividade de Apoio Técnico-Administrativo da Comissão de Valores Mobiliários**

(\* ) O valor de cada ponto do GDACVM corresponderá a **R\$ 16,00** e será paga com observância dos seguintes limites:

I - máximo, cem pontos por servidor; e

II - mínimo, dez pontos por servidor.

O Decreto 5.272 de 03.11.2005 regulamenta a GDACVM.

A pontuação referente à GDACVM está assim distribuída:

I - até sessenta pontos percentuais de seu limite máximo serão atribuídos em função dos resultados obtidos na avaliação de desempenho individual; e

II - até quarenta pontos percentuais de seu limite máximo serão atribuídos em função dos resultados obtidos na avaliação de desempenho institucional.

(\*\* ) A CVM disporá mensalmente de um limite global de pontuação correspondente a oitenta vezes o número de servidores ativos, para ser atribuído aos servidores ocupantes dos cargos referidos no art. 1º do Decreto 5.572/2005 que façam jus à GDACVM.

(\*\*\*) Até o início dos efeitos financeiros do primeiro ciclo de avaliação, os servidores perceberão, a título de GDACVM, o valor correspondente a cinquenta pontos.

Em decorrência do disposto nos arts. 7º e 8º da Lei 11.094/2004, os servidores abrangidos pelo art. 7º desta Lei deixam de fazer jus, respectivamente, à Gratificação de Atividade Executiva, de que trata a Lei -Delega 13 de 27.08.1992

e à Gratificação de Desempenho de Atividade Técnico-Administrativa - GDATA, instituída pela Lei 10.404 de 09.01.2002.(art. 15 da Lei 11.094/2004).

**Legislações Correlatas:**

Lei 8.112 de 11.12.90

Lei nº 10.697 de 02.07.2003

Lei nº 10.698 de 02.07.2003

Medida Provisória nº 210 de 31.08.2004

Lei nº 11.094 de 13.01.2005

Decreto 5.572 de 03.11.2005

Lei nº 11.233 de 22.12.2005

## 07. DACTA - GRUPO-DEFESA AÉREA E CONTROLE DO TRÁFEGO AÉREO

- Nível Superior -

Posição: dezembro/2005

CLASSE	PADRÃO	VENCIMENTO BÁSICO	PARCELA COMPLEMENTAR DO SALÁRIO Mínimo R\$ 300 (Em 01.05.2005)	VANTAGEM PECUNIÁRIA INDIVIDUAL	GAE	GECTA	GDASA 100 Pontos (*)	TOTAL ( em R\$ )	GDASA 70 Pontos (**)	TOTAL ( em R\$ )	GDASA 10 Pontos (*)	TOTAL ( em R\$ )
		A	B	C	D	E	F	G=(A+B+C+D+E+F)	H	I=(A+B+C+D+E+H)	J	K=(A+B+C+D+E+J)
Especial	III	548,08	0,00	59,87	876,93	861,08	3.850,00	<b>6.195,96</b>	2.695,00	<b>5.040,96</b>	385,00	<b>2.730,96</b>
	II	512,82	0,00	59,87	820,51	861,08	3.850,00	<b>6.104,28</b>	2.695,00	<b>4.949,28</b>	385,00	<b>2.639,28</b>
	I	479,22	0,00	59,87	766,75	861,08	3.850,00	<b>6.016,92</b>	2.695,00	<b>4.861,92</b>	385,00	<b>2.551,92</b>
C	VI	472,11	0,00	59,87	755,38	861,08	3.850,00	<b>5.998,44</b>	2.695,00	<b>4.843,44</b>	385,00	<b>2.533,44</b>
	V	458,47	0,00	59,87	733,55	861,08	3.850,00	<b>5.962,97</b>	2.695,00	<b>4.807,97</b>	385,00	<b>2.497,97</b>
	IV	445,28	0,00	59,87	712,45	861,08	3.850,00	<b>5.928,68</b>	2.695,00	<b>4.773,68</b>	385,00	<b>2.463,68</b>
	III	432,46	0,00	59,87	691,94	861,08	3.850,00	<b>5.895,35</b>	2.695,00	<b>4.740,35</b>	385,00	<b>2.430,35</b>
	II	420,02	0,00	59,87	672,03	861,08	3.850,00	<b>5.863,00</b>	2.695,00	<b>4.708,00</b>	385,00	<b>2.398,00</b>
	I	407,95	0,00	59,87	652,72	861,08	3.850,00	<b>5.831,62</b>	2.695,00	<b>4.676,62</b>	385,00	<b>2.366,62</b>
B	VI	396,22	0,00	59,87	633,95	861,08	3.850,00	<b>5.801,12</b>	2.695,00	<b>4.646,12</b>	385,00	<b>2.336,12</b>
	V	384,86	0,00	59,87	615,78	861,08	3.850,00	<b>5.771,59</b>	2.695,00	<b>4.616,59</b>	385,00	<b>2.306,59</b>
	IV	373,80	0,00	59,87	598,08	861,08	3.850,00	<b>5.742,83</b>	2.695,00	<b>4.587,83</b>	385,00	<b>2.277,83</b>
	III	363,07	0,00	59,87	580,91	861,08	3.850,00	<b>5.714,93</b>	2.695,00	<b>4.559,93</b>	385,00	<b>2.249,93</b>
	II	352,65	0,00	59,87	564,24	861,08	3.850,00	<b>5.687,84</b>	2.695,00	<b>4.532,84</b>	385,00	<b>2.222,84</b>
	I	342,55	0,00	59,87	548,08	861,08	3.850,00	<b>5.661,58</b>	2.695,00	<b>4.506,58</b>	385,00	<b>2.196,58</b>
A	V	332,74	0,00	59,87	532,38	861,08	3.850,00	<b>5.636,07</b>	2.695,00	<b>4.481,07</b>	385,00	<b>2.171,07</b>
	IV	323,21	0,00	59,87	517,14	861,08	3.850,00	<b>5.611,30</b>	2.695,00	<b>4.456,30</b>	385,00	<b>2.146,30</b>
	III	271,01	<b>28,99</b>	59,87	480,00	861,08	3.850,00	<b>5.550,95</b>	2.695,00	<b>4.395,95</b>	385,00	<b>2.085,95</b>
	II	263,25	<b>36,75</b>	59,87	480,00	861,08	3.850,00	<b>5.550,95</b>	2.695,00	<b>4.395,95</b>	385,00	<b>2.085,95</b>
	I	255,70	<b>44,30</b>	59,87	480,00	861,08	3.850,00	<b>5.550,95</b>	2.695,00	<b>4.395,95</b>	385,00	<b>2.085,95</b>

GAE - Gratificação de Atividade Executiva - 160% sobre o vencimento básico+ parcela complementar do salário mínimo.

GDASA - Gratificação de Desempenho de Atividade de Controle e Segurança de Tráfego Aéreo

(\*) Cálculo : A GDASA terá como limites máximo , cem pontos por servidor e mínimo, dez pontos por servidor, correspondendo cada ponto ao valor estabelecido no anexo II da Lei 10.551/2002.(alterado pela lei 11.034/2004)

(\*\*) Até que seja instituída nova disciplina para a aferição de avaliação de desempenho individual e institucional e concluídos os efeitos vigentes do último ciclo de avaliação, a GDASA será paga no valor equivalente a setenta pontos aos servidores ativos , conforme art. 3º da Lei 11.034 de 22.12.2004. GDASA - Regulamentada pelo Decreto 4.540 de 23.12.2002

GECTA - Gratificação Especial de Controle do Tráfego Aéreo

Cálculo: conforme valores estabelecidos no anexo III da Lei 10.551/2002

A GDASA e GECTA serão pagas em conjunto de forma não cumulativa com a GAE, art. 11 da Lei 10.551/2002

Legislações Correspondentes:

Lei Delegada nº 13, de 27/08/92;  
Medida Provisória nº 807 art. 2º e 3º, de 30/12/94;  
Medida Provisória nº 1.652-43, de 05/05/98;  
Lei nº 9.641, de 25/05/98; e  
Portaria MARE nº 2.179, de 28/07/98.  
Medida Provisória nº 2225-45 de 04.09.2001  
Lei nº 10.331 de 18.12.2001  
Medida Provisória nº 48 de 26.06.2002

Lei nº 10.551 de 13.11.2002  
Decreto 4.540 de 23.12.2002  
Lei nº 10.697 de 02.07.2003  
Lei nº 10.698 de 02.07.2003  
Lei nº 10.888 de 24.06.2004  
Medida Provisória nº 224 de 21.10.2004  
Lei nº 11.034 de 22.12.2004 art. 2 ao art. 4  
Medida Provisória nº 248 DE 20.04.2005

**07. DACTA - GRUPO-DEFESA AÉREA E CONTROLE DO TRÁFEGO AÉREO**  
- Nível Intermediário -

Posição: dezembro/2005

CLASSE	PADRÃO	VENCIMENTO BÁSICO	PARCELA COMPLEMENTAR DO SALÁRIO Mínimo R\$ 300 (Em 01.05.2005)	VANTAGEM PECUNIÁRIA INDIVIDUAL	GAE	GECTA	GDASA 100 Pontos (*)	TOTAL (em R\$)	GDASA 70 Pontos (**)	TOTAL (em R\$)	GDASA 10 Pontos (*)	TOTAL (em R\$)
		A	B	C	D	E	F	G=(A+B+C+D+E+F)	H	I=(A+B+C+D+E+H)	J	K=(A+B+C+D+E+J)
Especial	III	375,24	0,00	59,87	600,38	589,53	2.050,00	<b>3.675,02</b>	1.435,00	<b>3.060,02</b>	205,00	<b>1.830,02</b>
	II	347,07	0,00	59,87	555,31	589,53	2.050,00	<b>3.601,78</b>	1.435,00	<b>2.986,78</b>	205,00	<b>1.756,78</b>
	I	332,60	0,00	59,87	532,16	589,53	2.050,00	<b>3.564,16</b>	1.435,00	<b>2.949,16</b>	205,00	<b>1.719,16</b>
C	VI	318,73	0,00	59,87	509,97	589,53	2.050,00	<b>3.528,10</b>	1.435,00	<b>2.913,10</b>	205,00	<b>1.683,10</b>
	V	316,46	0,00	59,87	506,34	589,53	2.050,00	<b>3.522,20</b>	1.435,00	<b>2.907,20</b>	205,00	<b>1.677,20</b>
	IV	303,31	0,00	59,87	485,30	589,53	2.050,00	<b>3.488,01</b>	1.435,00	<b>2.873,01</b>	205,00	<b>1.643,01</b>
	III	290,70	<b>9,30</b>	59,87	480,00	589,53	2.050,00	<b>3.479,40</b>	1.435,00	<b>2.864,40</b>	205,00	<b>1.634,40</b>
	II	278,61	<b>21,39</b>	59,87	480,00	589,53	2.050,00	<b>3.479,40</b>	1.435,00	<b>2.864,40</b>	205,00	<b>1.634,40</b>
	I	267,07	<b>32,93</b>	59,87	480,00	589,53	2.050,00	<b>3.479,40</b>	1.435,00	<b>2.864,40</b>	205,00	<b>1.634,40</b>
B	VI	255,99	<b>44,01</b>	59,87	480,00	589,53	2.050,00	<b>3.479,40</b>	1.435,00	<b>2.864,40</b>	205,00	<b>1.634,40</b>
	V	245,42	<b>54,58</b>	59,87	480,00	589,53	2.050,00	<b>3.479,40</b>	1.435,00	<b>2.864,40</b>	205,00	<b>1.634,40</b>
	IV	235,28	<b>64,72</b>	59,87	480,00	589,53	2.050,00	<b>3.479,40</b>	1.435,00	<b>2.864,40</b>	205,00	<b>1.634,40</b>
	III	225,57	<b>74,43</b>	59,87	480,00	589,53	2.050,00	<b>3.479,40</b>	1.435,00	<b>2.864,40</b>	205,00	<b>1.634,40</b>
	II	216,27	<b>83,73</b>	59,87	480,00	589,53	2.050,00	<b>3.479,40</b>	1.435,00	<b>2.864,40</b>	205,00	<b>1.634,40</b>
A	I	207,38	<b>92,62</b>	59,87	480,00	589,53	2.050,00	<b>3.479,40</b>	1.435,00	<b>2.864,40</b>	205,00	<b>1.634,40</b>
	V	198,88	<b>101,12</b>	59,87	480,00	589,53	2.050,00	<b>3.479,40</b>	1.435,00	<b>2.864,40</b>	205,00	<b>1.634,40</b>
	IV	190,71	<b>109,29</b>	59,87	480,00	589,53	2.050,00	<b>3.479,40</b>	1.435,00	<b>2.864,40</b>	205,00	<b>1.634,40</b>
	III	157,54	<b>142,46</b>	59,87	480,00	589,53	2.050,00	<b>3.479,40</b>	1.435,00	<b>2.864,40</b>	205,00	<b>1.634,40</b>
	II	151,09	<b>148,91</b>	59,87	480,00	589,53	2.050,00	<b>3.479,40</b>	1.435,00	<b>2.864,40</b>	205,00	<b>1.634,40</b>
	I	144,89	<b>155,11</b>	59,87	480,00	589,53	2.050,00	<b>3.479,40</b>	1.435,00	<b>2.864,40</b>	205,00	<b>1.634,40</b>

**GAE - Gratificação de Atividade Executiva** - 160% sobre o vencimento básico + parcela complementar do salário mínimo

**GDASA - Gratificação de Desempenho de Atividade de Controle e Segurança de Tráfego Aéreo**

(\*) Cálculo: A GDASA terá como limites máximo, cem pontos por servidor e mínimo, dez pontos por servidor, correspondendo cada ponto ao valor estabelecido no anexo II da Lei 10.551/2002.(alterado pela Lei 11.034/2004)

(\*\*) Até que seja instituída nova disciplina para a aferição de avaliação de desempenho individual e institucional e concluídos os efeitos vigentes do último ciclo de avaliação, a GDASA será paga no valor equivalente a setenta pontos aos servidores ativos, conforme art. 3º da Lei 11.034/2004. **GDASA - Regulamentada pelo Decreto 4.540 de 23.12.2002**

**GECTA - Gratificação Especial de Controle do Tráfego Aéreo**

Cálculo: conforme valores estabelecidos no anexo III da Lei 10.551/2002

A GDASA e GECTA serão pagas em conjunto de forma não cumulativa com a GAE, art. 11 da Lei 10.551/2002

**Legislações Correspondentes:**

Lei 8.112 de 11.12.90 art. 40 § único  
Lei Delegada nº 13, de 27/08/92  
Medida Provisória nº 807 art. 2º e 3º, de 30/12/94  
Medida Provisória nº 1.652-43, de 05/05/98  
Lei nº 9.641, de 25/05/98  
Portaria MARE nº 2.179, de 28/07/98  
Medida Provisória nº 2194-6 de 23.08.2001  
Lei nº 10.331 de 18.12.2001  
Lei nº 10.525 de 06.08.2002  
Medida Provisória nº 48 de 26.06.2002  
Medida Provisória nº 35 de 27.03.2002

Lei nº 10.525 de 06.08.2002  
Lei nº 10.551 de 13.11.2002  
Decreto 4.540 de 23.12.2002  
Medida Provisória nº 116 de 02.04.2003  
Lei nº 10.697 de 02.07.2003  
Lei nº 10.698 de 02.07.2003  
Lei nº 10.699 de 09.07.2003  
Lei nº 10.888 de 24.06.2004  
Medida Provisória nº 224 de 21.10.2004  
Lei nº 11.034 de 22.12.2004 art. 2 ao art. 4  
Medida Provisória nº 248 de 20.04.2005



## 08. Departamento Nacional de Infra-Estrutura de Transportes - DNIT

### Carreira de Infra-Estrutura de Transportes

Cargo: Analista de Infra-Estrutura de Transportes

- Nível Superior -

Posição: dezembro/2005

CLASSE	PADRÃO	VENCIMENTO BÁSICO	VANTAGEM PECUNIÁRIA INDIVIDUAL	GDAIT até 52% (*)	TOTAL Sem GQ ( em R\$ )	GQ 10% (***)	TOTAL GQ 10% (***) ( em R\$ )	GQ 20% (***)	TOTAL GQ 20% (***) ( em R\$ )	GDAIT 30% (**)	TOTAL Sem GQ ( em R\$ )	TOTAL GQ 10% (***) ( em R\$ )	TOTAL GQ 20% (***) ( em R\$ )
		A	B	C	D=(A+B+C)	E	F=(A+B+C+E)	G	H=(A+B+C+G)	I	J=(A+B+C+I)	K=(A+B+E+I)	L=(A+B+G+I)
Especial	III	3.472,34	59,87	1.041,70	<b>4.573,91</b>	347,23	<b>4.921,15</b>	694,47	<b>5.268,38</b>	1.041,70	<b>4.573,91</b>	<b>4.921,15</b>	<b>5.268,38</b>
	II	3.284,75	59,87	985,43	<b>4.330,05</b>	347,23	<b>4.677,28</b>	694,47	<b>5.024,51</b>	985,43	<b>4.330,05</b>	<b>4.677,28</b>	<b>5.024,51</b>
	I	3.106,84	59,87	932,05	<b>4.098,76</b>	347,23	<b>4.446,00</b>	694,47	<b>4.793,23</b>	932,05	<b>4.098,76</b>	<b>4.446,00</b>	<b>4.793,23</b>
B	V	3.069,20	59,87	920,76	<b>4.049,83</b>	347,23	<b>4.397,06</b>	694,47	<b>4.744,30</b>	920,76	<b>4.049,83</b>	<b>4.397,06</b>	<b>4.744,30</b>
	IV	2.996,93	59,87	899,08	<b>3.955,88</b>	347,23	<b>4.303,11</b>	694,47	<b>4.650,35</b>	899,08	<b>3.955,88</b>	<b>4.303,11</b>	<b>4.650,35</b>
	III	2.930,38	59,87	879,11	<b>3.869,36</b>	347,23	<b>4.216,60</b>	694,47	<b>4.563,83</b>	879,11	<b>3.869,36</b>	<b>4.216,60</b>	<b>4.563,83</b>
	II	2.859,19	59,87	857,76	<b>3.776,82</b>	347,23	<b>4.124,05</b>	694,47	<b>4.471,29</b>	857,76	<b>3.776,82</b>	<b>4.124,05</b>	<b>4.471,29</b>
	I	2.793,32	59,87	838,00	<b>3.691,19</b>	347,23	<b>4.038,42</b>	694,47	<b>4.385,65</b>	838,00	<b>3.691,19</b>	<b>4.038,42</b>	<b>4.385,65</b>
A	V	2.729,37	59,87	818,81	<b>3.608,05</b>	347,23	<b>3.955,29</b>	694,47	<b>4.302,52</b>	818,81	<b>3.608,05</b>	<b>3.955,29</b>	<b>4.302,52</b>
	IV	2.667,30	59,87	800,19	<b>3.527,36</b>	347,23	<b>3.874,59</b>	694,47	<b>4.221,83</b>	800,19	<b>3.527,36</b>	<b>3.874,59</b>	<b>4.221,83</b>
	III	2.607,05	59,87	782,12	<b>3.449,04</b>	347,23	<b>3.796,27</b>	694,47	<b>4.143,50</b>	782,12	<b>3.449,04</b>	<b>3.796,27</b>	<b>4.143,50</b>
	II	2.548,53	59,87	764,56	<b>3.372,96</b>	347,23	<b>3.720,19</b>	694,47	<b>4.067,43</b>	764,56	<b>3.372,96</b>	<b>3.720,19</b>	<b>4.067,43</b>
	I	2.491,70	59,87	747,51	<b>3.299,08</b>	347,23	<b>3.646,31</b>	694,47	<b>3.993,55</b>	747,51	<b>3.299,08</b>	<b>3.646,31</b>	<b>3.993,55</b>

#### GDAIT - Gratificação de Desempenho de Atividade de Infra-Estrutura de Transportes

(\*) Cálculo da GDAIT: A GDAIT será paga com observância dos seguintes percentuais e limites:

I - até 30% (trinta por cento), incidentes sobre o vencimento básico do servidor, em decorrência dos resultados da avaliação de desempenho individual; e

II - até 22% (vinte e dois por cento), incidentes sobre o maior vencimento básico do cargo, em decorrência dos resultados da avaliação institucional.

(\*\*) Enquanto não forem editados os atos referidos nos §§§ 3º, 4º e 5º do art. 16 da Lei 11.171/2005 e até que sejam processados os resultados do 1º (primeiro) período de avaliação de desempenho, a GDAIT de que trata o art. 15 da Lei 11.171/2005 será paga no percentual de 30% (trinta por cento) incidentes sobre o vencimento básico do servidor.

#### GQ - Gratificação de Qualificação.

(\*\*\*) É instituída a Gratificação de Qualificação - GQ a ser concedida aos ocupantes dos cargos de nível superior do Plano Especial de Cargos do DNIT, em retribuição ao cumprimento de requisitos técnico-funcionais, acadêmicos e organizacionais necessários ao desempenho das atividades de supervisão, gestão ou assessoramento, quando em efetivo exercício do cargo, em percentual de 10% (dez por cento) ou 20% (vinte por cento) do maior vencimento básico do cargo, na forma estabelecida em regulamento. Art. 22 da Lei 11.171/2005

#### Legislações Correspondentes:

Decreto-lei 5.452 de 01.05.1943

Lei nº 5.645 de 10.12.1970

Lei 8.112 de 11.12.1990

Lei 10.233 de 05.06.2001 art.79

Lei 10.697 de 02.07.2003

Lei 10.698 de 02.07.2003

Medida provisória nº 155 de 23.12.2003

Lei nº 10.871 de 20.05.2004 art. 35

Lei nº 11.171 de 02.09.2005

**08. Departamento Nacional de Infra-Estrutura de Transportes - DNIT**  
**Carreira Analista Administrativo**  
**Cargo: Analista Administrativo**

- Nível Superior -

Posição: dezembro/2005

CLASSE	PADRÃO	VENCIMENTO BÁSICO	VANTAGEM PECUNIÁRIA INDIVIDUAL	TOTAL Sem GQ ( em R\$ )	GQ 10% ( * )	TOTAL GQ 10% ( em R\$ )	GQ 20% ( * )	TOTAL GQ 20% ( em R\$ )
	A	B	C=(A+B)	D	E=(A+B+D)	F	G=(A+B+F)	
Especial	III	3.472,34	59,87	<b>3.532,21</b>	347,23	<b>3.879,44</b>	694,47	<b>4.226,68</b>
	II	3.284,75	59,87	<b>3.344,62</b>	347,23	<b>3.691,85</b>	694,47	<b>4.039,09</b>
	I	3.106,84	59,87	<b>3.166,71</b>	347,23	<b>3.513,94</b>	694,47	<b>3.861,18</b>
B	V	3.069,20	59,87	<b>3.129,07</b>	347,23	<b>3.476,30</b>	694,47	<b>3.823,54</b>
	IV	2.996,93	59,87	<b>3.056,80</b>	347,23	<b>3.404,03</b>	694,47	<b>3.751,27</b>
	III	2.930,38	59,87	<b>2.990,25</b>	347,23	<b>3.337,48</b>	694,47	<b>3.684,72</b>
	II	2.859,19	59,87	<b>2.919,06</b>	347,23	<b>3.266,29</b>	694,47	<b>3.613,53</b>
	I	2.793,32	59,87	<b>2.853,19</b>	347,23	<b>3.200,42</b>	694,47	<b>3.547,66</b>
A	V	2.729,37	59,87	<b>2.789,24</b>	347,23	<b>3.136,47</b>	694,47	<b>3.483,71</b>
	IV	2.667,30	59,87	<b>2.727,17</b>	347,23	<b>3.074,40</b>	694,47	<b>3.421,64</b>
	III	2.607,05	59,87	<b>2.666,92</b>	347,23	<b>3.014,15</b>	694,47	<b>3.361,39</b>
	II	2.548,53	59,87	<b>2.608,40</b>	347,23	<b>2.955,63</b>	694,47	<b>3.302,87</b>
	I	2.491,70	59,87	<b>2.551,57</b>	347,23	<b>2.898,80</b>	694,47	<b>3.246,04</b>

**GQ - Gratificação de Qualificação.**

( \* ) É instituída a Gratificação de Qualificação - GQ a ser concedida aos ocupantes dos cargos de nível superior do Plano Especial de Cargos do DNIT, em retribuição ao cumprimento de requisitos técnico-funcionais, acadêmicos e organizacionais necessários ao desempenho das atividades de supervisão, gestão ou assessoramento, quando em efetivo exercício do cargo, em percentual de 10% (dez por cento) ou 20% (vinte por cento) do maior vencimento básico do cargo, na forma estabelecida em regulamento. Art. 22 da Lei 11.171/2005

**Legislações Correspondentes:**

Decreto-lei 5.452 de 01.05.1943  
 Lei nº 5.645 de 10.12.1970  
 Lei 8.112 de 11.12.1990  
 Lei 10.233 de 05.06.2001 art.79  
 Lei 10.697 de 02.07.2003  
 Lei 10.698 de 02.07.2003  
 Medida provisória nº 155 de 23.12.2003  
 Lei nº 10.871 de de 20.05.2004 art. 35  
 Lei nº 11.171 de 02.09.2005

## 08. Departamento Nacional de Infra-Estrutura de Transportes - DNIT

### Carreira de Técnico Administrativo

Cargo: Técnico Administrativo

- Nível Intermediário -

Posição: dezembro/2005

CLASSE	PADRÃO	VENCIMENTO BÁSICO	VANTAGEM PECUNIÁRIA INDIVIDUAL	TOTAL ( em R\$ )
		A	B	D=(A+B+C)
Especial	III	1.980,67	59,87	<b>2.040,54</b>
	II	1.845,04	59,87	<b>1.904,91</b>
	I	1.775,42	59,87	<b>1.835,29</b>
B	V	1.708,64	59,87	<b>1.768,51</b>
	IV	1.697,67	59,87	<b>1.757,54</b>
	III	1.634,40	59,87	<b>1.694,27</b>
	II	1.573,67	59,87	<b>1.633,54</b>
	I	1.515,42	59,87	<b>1.575,29</b>
A	V	1.459,27	59,87	<b>1.519,14</b>
	IV	1.406,52	59,87	<b>1.466,39</b>
	III	1.355,65	59,87	<b>1.415,52</b>
	II	1.306,80	59,87	<b>1.366,67</b>
	I	1.279,49	59,87	<b>1.339,36</b>

#### Legislações Correspondentes:

Decreto-lei 5.452 de 01.05.1943

Lei nº 5.645 de 10.12.1970

Lei 8.112 de 11.12.1990

Lei 10.233 de 05.06.2001 art.79

Lei 10.697 de 02.07.2003

Lei 10.698 de 02.07.2003

Medida provisória nº 155 de 23.12.2003

Lei nº 10.871 de de 20.05.2004 art. 35

Lei nº 11.171 de 02.09.2005

## 08. Departamento Nacional de Infra-Estrutura de Transportes - DNIT

### Carreira Suporte à Infra-Estrutura de Transportes

Cargo: Técnico de Suporte à Infra-Estrutura de Transportes

- Nível Intermediário -

Posição: dezembro/2005							
CLASSE	PADRÃO	VENCIMENTO BÁSICO	VANTAGEM PECUNIÁRIA INDIVIDUAL	GDAIT até 52% (*)	TOTAL ( em R\$ )	GDAIT 30% (**)	TOTAL ( em R\$ )
		A	B	C	D=(A+B+C)	E	F=(A+B+E)
Especial	III	1.980,67	59,87	1.029,95	<b>3.070,49</b>	594,20	<b>2.634,74</b>
	II	1.845,04	59,87	989,26	<b>2.894,17</b>	553,51	<b>2.458,42</b>
	I	1.775,42	59,87	968,37	<b>2.803,66</b>	532,63	<b>2.367,92</b>
B	V	1.708,64	59,87	948,34	<b>2.716,85</b>	512,59	<b>2.281,10</b>
	IV	1.697,67	59,87	945,05	<b>2.702,59</b>	509,30	<b>2.266,84</b>
	III	1.634,40	59,87	926,07	<b>2.620,34</b>	490,32	<b>2.184,59</b>
	II	1.573,67	59,87	907,85	<b>2.541,39</b>	472,10	<b>2.105,64</b>
	I	1.515,42	59,87	890,37	<b>2.465,66</b>	454,63	<b>2.029,92</b>
A	V	1.459,27	59,87	873,53	<b>2.392,67</b>	437,78	<b>1.956,92</b>
	IV	1.406,52	59,87	857,70	<b>2.324,09</b>	421,96	<b>1.888,35</b>
	III	1.355,65	59,87	842,44	<b>2.257,96</b>	406,70	<b>1.822,22</b>
	II	1.306,80	59,87	827,79	<b>2.194,46</b>	392,04	<b>1.758,71</b>
	I	1.279,49	59,87	819,59	<b>2.158,95</b>	383,85	<b>1.723,21</b>

#### GDAIT - Gratificação de Desempenho de Atividade de Infra-Estrutura de Transportes

( \* ) Cálculo da GDAIT: A GDAIT será paga com observância dos seguintes percentuais e limites:

I - até 30% (trinta por cento), incidentes sobre o vencimento básico do servidor, em decorrência dos resultados da avaliação de desempenho individual; e

II - até 22% (vinte e dois por cento), incidentes sobre o maior vencimento básico do cargo, em decorrência dos resultados da avaliação institucional.

( \*\* ) Enquanto não forem editados os atos referidos nos §§§ 3º, 4º e 5º do art. 16 da Lei 11.171/2005 e até que sejam processados os resultados do 1º (primeiro) período de avaliação de desempenho, a GDAIT de que trata o art. 15 da Lei 11.171/2005 será paga no percentual de 30% (trinta por cento) incidentes sobre o vencimento básico do servidor.

#### Legislações Correspondentes:

Decreto-lei 5.452 de 01.05.1943

Lei nº 5.645 de 10.12.1970

Lei 8.112 de 11.12.1990

Lei 10.233 de 05.06.2001 art.79

Lei 10.697 de 02.07.2003

Lei 10.698 de 02.07.2003

Medida provisória nº 155 de 23.12.2003

Lei nº 10.871 de de 20.05.2004 art. 35

Lei nº 11.171 de 02.09.2005

## 08. Departamento Nacional de Infra-Estrutura de Transportes - DNIT

### Plano Especial de Cargos do Departamento Nacional de Infra-Estrutura de Transportes

Cargos: Arquiteto, Economista, Engenheiro, Engenheiro Agônomo, Engenheiro de Operações, Estatístico e Geólogo.

- Nível Superior -

Posição: dezembro/2005																	
CLASSE	PADRÃO	VENCIMENTO BÁSICO	VANTAGEM PECUNIÁRIA INDIVIDUAL	GDIT 100 Pontos (*)	TOTAL Sem GQ (em R\$)	GQ 10% (***)	TOTAL GQ 10% (em R\$)	GQ 20% (***)	TOTAL GQ 20% (em R\$)	GDIT 57 Pontos (**)	TOTAL Sem GQ (em R\$)	TOTAL GQ 10% (***)	TOTAL GQ 20% (***)	GDIT 10 Pontos (*)	TOTAL Sem GQ (em R\$)	TOTAL GQ 10% (***)	TOTAL GQ 20% (***)
		A	B	C	D=(A+B+C)	E	F=(A+B+C+E)	G	H=(A+B+C+G)	I	J=(A+B+I)	K=(A+B+I+E)	L=(A+B+I+G)	M	N=(A+B+M)	O=(A+B+I+E+M)	P=(A+B+G+M)
Especial	III	3.472,34	59,87	1.803,00	<b>5.335,21</b>	347,23	<b>5.682,44</b>	694,47	<b>6.029,68</b>	1.027,71	<b>4.559,92</b>	<b>4.907,15</b>	<b>5.254,39</b>	180,30	<b>3.712,51</b>	<b>4.059,74</b>	<b>4.406,98</b>
	II	3.284,75	59,87	1.762,00	<b>5.106,62</b>	347,23	<b>5.453,85</b>	694,47	<b>5.801,09</b>	1.004,34	<b>4.348,96</b>	<b>4.696,19</b>	<b>5.043,43</b>	176,20	<b>3.520,82</b>	<b>3.868,05</b>	<b>4.215,29</b>
	I	3.106,84	59,87	1.724,00	<b>4.890,71</b>	347,23	<b>5.237,94</b>	694,47	<b>5.585,18</b>	982,68	<b>4.149,39</b>	<b>4.496,62</b>	<b>4.843,86</b>	172,40	<b>3.339,11</b>	<b>3.686,34</b>	<b>4.033,58</b>
C	VI	3.069,20	59,87	1.645,00	<b>4.774,07</b>	347,23	<b>5.121,30</b>	694,47	<b>5.468,54</b>	937,65	<b>4.066,72</b>	<b>4.413,95</b>	<b>4.761,19</b>	164,50	<b>3.293,57</b>	<b>3.640,80</b>	<b>3.988,04</b>
	V	2.996,93	59,87	1.611,00	<b>4.667,80</b>	347,23	<b>5.015,03</b>	694,47	<b>5.362,27</b>	918,27	<b>3.975,07</b>	<b>4.322,30</b>	<b>4.669,54</b>	161,10	<b>3.217,90</b>	<b>3.565,13</b>	<b>3.912,37</b>
	IV	2.930,38	59,87	1.578,00	<b>4.568,25</b>	347,23	<b>4.915,48</b>	694,47	<b>5.262,72</b>	899,46	<b>3.889,71</b>	<b>4.236,94</b>	<b>4.584,18</b>	157,80	<b>3.148,05</b>	<b>3.495,28</b>	<b>3.842,52</b>
	III	2.859,19	59,87	1.547,00	<b>4.466,06</b>	347,23	<b>4.813,29</b>	694,47	<b>5.160,53</b>	881,79	<b>3.800,85</b>	<b>4.148,08</b>	<b>4.495,32</b>	154,70	<b>3.073,76</b>	<b>3.420,99</b>	<b>3.768,23</b>
	II	2.793,32	59,87	1.516,00	<b>4.369,19</b>	347,23	<b>4.716,42</b>	694,47	<b>5.063,66</b>	864,12	<b>3.717,31</b>	<b>4.064,54</b>	<b>4.411,78</b>	151,60	<b>3.004,79</b>	<b>3.352,02</b>	<b>3.699,26</b>
	I	2.729,37	59,87	1.455,00	<b>4.244,24</b>	347,23	<b>4.591,47</b>	694,47	<b>4.938,71</b>	829,35	<b>3.618,59</b>	<b>3.965,82</b>	<b>4.313,06</b>	145,50	<b>2.934,74</b>	<b>3.281,97</b>	<b>3.629,21</b>
B	VI	2.667,30	59,87	1.428,00	<b>4.155,17</b>	347,23	<b>4.502,40</b>	694,47	<b>4.849,64</b>	813,96	<b>3.541,13</b>	<b>3.888,36</b>	<b>4.235,60</b>	142,80	<b>2.869,97</b>	<b>3.217,20</b>	<b>3.564,44</b>
	V	2.607,05	59,87	1.402,00	<b>4.068,92</b>	347,23	<b>4.416,15</b>	694,47	<b>4.763,39</b>	799,14	<b>3.466,06</b>	<b>3.813,29</b>	<b>4.160,53</b>	140,20	<b>2.807,12</b>	<b>3.154,35</b>	<b>3.501,59</b>
	IV	2.548,53	59,87	1.378,00	<b>3.986,40</b>	347,23	<b>4.333,63</b>	694,47	<b>4.680,87</b>	785,46	<b>3.393,86</b>	<b>3.741,09</b>	<b>4.088,33</b>	137,80	<b>2.746,20</b>	<b>3.093,43</b>	<b>3.440,67</b>
	III	2.491,70	59,87	1.354,00	<b>3.905,57</b>	347,23	<b>4.252,80</b>	694,47	<b>4.600,04</b>	771,78	<b>3.323,35</b>	<b>3.670,58</b>	<b>4.017,82</b>	135,40	<b>2.686,97</b>	<b>3.034,20</b>	<b>3.381,44</b>
	II	2.436,46	59,87	1.332,00	<b>3.828,33</b>	347,23	<b>4.175,56</b>	694,47	<b>4.522,80</b>	759,24	<b>3.255,57</b>	<b>3.602,80</b>	<b>3.950,04</b>	133,20	<b>2.629,53</b>	<b>2.976,76</b>	<b>3.324,00</b>
	I	2.383,04	59,87	1.310,00	<b>3.752,91</b>	347,23	<b>4.100,14</b>	694,47	<b>4.447,38</b>	746,70	<b>3.189,61</b>	<b>3.536,84</b>	<b>3.884,08</b>	131,00	<b>2.573,91</b>	<b>2.921,14</b>	<b>3.268,38</b>
A	V	2.331,06	59,87	1.289,00	<b>3.679,93</b>	347,23	<b>4.027,16</b>	694,47	<b>4.374,40</b>	734,73	<b>3.125,66</b>	<b>3.472,89</b>	<b>3.820,13</b>	128,90	<b>2.519,83</b>	<b>2.867,06</b>	<b>3.214,30</b>
	IV	2.280,57	59,87	1.270,00	<b>3.610,44</b>	347,23	<b>3.957,67</b>	694,47	<b>4.304,91</b>	723,90	<b>3.064,34</b>	<b>3.411,57</b>	<b>3.758,81</b>	127,00	<b>2.467,44</b>	<b>2.814,67</b>	<b>3.161,91</b>
	III	2.004,20	59,87	1.250,00	<b>3.314,07</b>	347,23	<b>3.661,30</b>	694,47	<b>4.008,54</b>	712,50	<b>2.776,57</b>	<b>3.123,80</b>	<b>3.471,04</b>	125,00	<b>2.189,07</b>	<b>2.536,30</b>	<b>2.883,54</b>
	II	1.963,00	59,87	1.232,00	<b>3.254,87</b>	347,23	<b>3.602,10</b>	694,47	<b>3.949,34</b>	702,24	<b>2.725,11</b>	<b>3.072,34</b>	<b>3.419,58</b>	123,20	<b>2.146,07</b>	<b>2.493,30</b>	<b>2.840,54</b>
	I	1.923,04	59,87	1.214,00	<b>3.196,91</b>	347,23	<b>3.544,14</b>	694,47	<b>3.891,38</b>	691,98	<b>2.674,89</b>	<b>3.022,12</b>	<b>3.369,36</b>	121,40	<b>2.104,31</b>	<b>2.451,54</b>	<b>2.798,78</b>

#### GDIT - Gratificação de Desempenho de Atividade de Transportes

(\*) Cálculo da GDIT: terá como limite máximo, 100 pontos e mínimo, mínimo 10 pontos por servidor, correspondendo cada ponto ao valor estabelecidos no anexo VI da Lei 11.171/2005.

(\*\*) Enquanto não forem editados os atos referidos nos §§ 3º, 4º e 5º do art. 16 da Lei 11.171/2005 e até que sejam processados os resultados do 1º (primeiro) período de avaliação de desempenho, a GDIT de que trata o art. 15 da Lei 11.171/2005 será paga nos valores correspondentes a 57 (cinquenta e sete) pontos por servidor ativo.

Considerando o disposto nos §§ 1º e 2º do art. 16 da Lei 11.171/2005, a pontuação referente à GDIT terá a seguinte distribuição:

I - até 57 (cinquenta e sete) pontos percentuais de seu limite máximo serão atribuídos em função dos resultados obtidos na avaliação de desempenho individual; e

II - até 43 (quarenta e três) pontos percentuais de seu limite máximo serão atribuídos em função dos resultados obtidos na avaliação de desempenho institucional.

#### GQ - Gratificação de Qualificação.

(\*\*\*) É instituída a Gratificação de Qualificação - GQ a ser concedida aos ocupantes dos cargos de nível superior do Plano Especial de Cargos do DNIT, em retribuição ao cumprimento de requisitos técnico-funcionais, acadêmicos e organizacionais necessários ao desempenho das atividades de supervisão, gestão ou assessoramento, quando em efetivo exercício do cargo, em percentual de 10% (dez por cento) ou 20% (vinte por cento) do maior vencimento básico do cargo, na forma estabelecida em regulamento. Art. 22 da Lei 11.171/2005

#### Legislações Correspondentes:

Decreto-lei 5.452 de 01.05.1943  
 Lei nº 5.645 de 10.12.1970  
 Lei 8.112 de 11.12.1990  
 Lei 10.233 de 05.06.2001 art.79  
 Lei 10.697 de 02.07.2003  
 Lei 10.698 de 02.07.2003  
 Medida provisória nº 155 de 23.12.2003  
 Lei nº 10.871 de 20.05.2004 art. 35  
 Lei nº 11.171 de 02.09.2005

## 08. Departamento Nacional de Infra-Estrutura de Transportes - DNIT

### Plano Especial de Cargos do Departamento Nacional de Infra-Estrutura de Transportes

Cargos: Agente de Serviços de Engenharia, Técnico de Estradas e Tecnologista

- Nível Intermediário -

Posição: dezembro/2005									
CLASSE	PADRÃO	VENCIMENTO BÁSICO	VANTAGEM PECUNIÁRIA INDIVIDUAL	GDIT 100 Pontos (*)	TOTAL (em R\$)	GDIT 57 Pontos (**)	TOTAL (em R\$)	GDIT 10 Pontos (*)	TOTAL (em R\$)
		A	B	C	D=(A+B+C)	E	F=(A+B+E)	G	H=(A+B+G)
Especial	III	1.980,67	59,87	894,00	<b>2.934,54</b>	509,58	<b>2.550,12</b>	89,40	<b>2.129,94</b>
	II	1.845,04	59,87	875,00	<b>2.779,91</b>	498,75	<b>2.403,66</b>	87,50	<b>1.992,41</b>
	I	1.775,42	59,87	856,00	<b>2.691,29</b>	487,92	<b>2.323,21</b>	85,60	<b>1.920,89</b>
C	VI	1.708,64	59,87	836,00	<b>2.604,51</b>	476,52	<b>2.245,03</b>	83,60	<b>1.852,11</b>
	V	1.697,67	59,87	817,00	<b>2.574,54</b>	465,69	<b>2.223,23</b>	81,70	<b>1.839,24</b>
	IV	1.634,40	59,87	798,00	<b>2.492,27</b>	454,86	<b>2.149,13</b>	79,80	<b>1.774,07</b>
	III	1.573,67	59,87	779,00	<b>2.412,54</b>	444,03	<b>2.077,57</b>	77,90	<b>1.711,44</b>
	II	1.515,42	59,87	759,00	<b>2.334,29</b>	433,17	<b>2.007,92</b>	75,90	<b>1.651,19</b>
	I	1.459,27	59,87	740,00	<b>2.259,14</b>	422,15	<b>1.940,94</b>	74,00	<b>1.593,14</b>
B	VI	1.406,52	59,87	721,00	<b>2.187,39</b>	410,97	<b>1.877,36</b>	72,10	<b>1.538,49</b>
	V	1.355,65	59,87	702,00	<b>2.117,52</b>	400,14	<b>1.815,66</b>	70,20	<b>1.485,72</b>
	IV	1.306,80	59,87	682,00	<b>2.048,67</b>	388,74	<b>1.755,41</b>	68,20	<b>1.434,87</b>
	III	1.279,49	59,87	663,00	<b>2.002,36</b>	377,91	<b>1.717,27</b>	66,30	<b>1.405,66</b>
	II	1.260,30	59,87	645,00	<b>1.965,17</b>	367,65	<b>1.687,82</b>	64,50	<b>1.384,67</b>
A	I	1.241,97	59,87	628,00	<b>1.929,84</b>	357,96	<b>1.659,80</b>	62,80	<b>1.364,64</b>
	V	1.224,40	59,87	612,00	<b>1.896,27</b>	348,84	<b>1.633,11</b>	61,20	<b>1.345,47</b>
	IV	1.207,55	59,87	597,00	<b>1.864,42</b>	340,29	<b>1.607,71</b>	59,70	<b>1.327,12</b>
	III	1.139,12	59,87	583,00	<b>1.781,99</b>	332,31	<b>1.531,30</b>	58,30	<b>1.257,29</b>
	II	1.125,79	59,87	570,00	<b>1.755,66</b>	324,90	<b>1.510,56</b>	57,00	<b>1.242,66</b>
	I	1.113,02	59,87	558,00	<b>1.730,89</b>	318,06	<b>1.490,95</b>	55,80	<b>1.228,69</b>

#### GDIT - Gratificação de Desempenho de Atividade de Transportes

(\*) Cálculo da GDIT: terá como limite máximo, 100 pontos e mínimo, mínimo 10 pontos por servidor, correspondendo cada ponto ao valor estabelecidos no anexo VI da Lei 11.171/2005.

(\*\*) Enquanto não forem editados os atos referidos nos §§ 3º, 4º e 5º do art. 16 da Lei 11.171/2005 e até que sejam processados os resultados do 1º (primeiro) período de avaliação de desempenho, a GDIT de que trata o art. 15 da Lei 11.171/2005 será paga nos valores correspondentes a 57 (cinquenta e sete) pontos por servidor ativo.

Considerando o disposto nos §§ 1º e 2º do art. 16 da Lei 11.171/2005, a pontuação referente à GDIT terá a seguinte distribuição:

I - até 57 (cinquenta e sete) pontos percentuais de seu limite máximo serão atribuídos em função dos resultados obtidos na avaliação de desempenho individual; e

II - até 43 (quarenta e três) pontos percentuais de seu limite máximo serão atribuídos em função dos resultados obtidos na avaliação de desempenho institucional.

#### Legislações Correspondentes:

Decreto-lei 5.452 de 01.05.1943

Lei nº 5.645 de 10.12.1970

Lei 8.112 de 11.12.1990

Lei 10.233 de 05.06.2001 art.79

Lei 10.697 de 02.07.2003

Lei 10.698 de 02.07.2003

Medida provisória nº 155 de 23.12.2003

Lei nº 10.871 de 20.05.2004 art. 35

Lei nº 11.171 de 02.09.2005

## 08. Departamento Nacional de Infra-Estrutura de Transportes - DNIT

### Plano Especial de Cargos do Departamento Nacional de Infra-Estrutura de Transportes

(Cargos previstos no art. 3º da Lei 11.171/2005)

- Nível Superior -

Posição: dezembro/2005

CLASSE	PADRÃO	VENCIMENTO BÁSICO	VANTAGEM PECUNIÁRIA INDIVIDUAL	GDATA 60 Pontos (*)	TOTAL Sem GQ ( em R\$ )	GQ 10% (**)	TOTAL GQ 10% (**) ( em R\$ )	GQ 20% (**)	TOTAL GQ 20% (**) ( em R\$ )
		A	B	C	D=(A+B+C)	E	F=(A+B+C+E)	G	H=(A+B+C+G)
Especial	III	3.472,34	59,87	500,40	4.032,61	347,23	4.379,84	694,47	4.727,08
	II	3.284,75	59,87	500,40	3.845,02	347,23	4.192,25	694,47	4.539,49
	I	3.106,84	59,87	500,40	3.667,11	347,23	4.014,34	694,47	4.361,58
C	VI	3.069,20	59,87	500,40	3.629,47	347,23	3.976,70	694,47	4.323,94
	V	2.996,93	59,87	500,40	3.557,20	347,23	3.904,43	694,47	4.251,67
	IV	2.930,38	59,87	500,40	3.490,65	347,23	3.837,88	694,47	4.185,12
	III	2.859,19	59,87	500,40	3.419,46	347,23	3.766,69	694,47	4.113,93
	II	2.793,32	59,87	500,40	3.353,59	347,23	3.700,82	694,47	4.048,06
	I	2.729,37	59,87	500,40	3.289,64	347,23	3.636,87	694,47	3.984,11
B	VI	2.667,30	59,87	500,40	3.227,57	347,23	3.574,80	694,47	3.922,04
	V	2.607,05	59,87	500,40	3.167,32	347,23	3.514,55	694,47	3.861,79
	IV	2.548,53	59,87	500,40	3.108,80	347,23	3.456,03	694,47	3.803,27
	III	2.491,70	59,87	500,40	3.051,97	347,23	3.399,20	694,47	3.746,44
	II	2.436,46	59,87	500,40	2.996,73	347,23	3.343,96	694,47	3.691,20
A	I	2.383,04	59,87	500,40	2.943,31	347,23	3.290,54	694,47	3.637,78
	V	2.331,06	59,87	500,40	2.891,33	347,23	3.238,56	694,47	3.585,80
	IV	2.280,57	59,87	500,40	2.840,84	347,23	3.188,07	694,47	3.535,31
	III	2.004,20	59,87	500,40	2.564,47	347,23	2.911,70	694,47	3.258,94
	II	1.963,00	59,87	500,40	2.523,27	347,23	2.870,50	694,47	3.217,74
I	1.923,04	59,87	500,40	2.483,31	347,23	2.830,54	694,47	3.177,78	

#### GDATA - Gratificação de Desempenho de Atividade Técnico-Administrativa

(\*) A GDATA será paga no valor correspondente a 60 pontos, correspondendo cada ponto ao valor estabelecido no Anexo I da Lei 10.971/2004

A GDATA será paga em conjunto, de forma não cumulativa, com a GAE e não servirá de base de cálculo para quaisquer outros benefícios ou vantagens.

O titular de cargo integrante do Plano Especial de Cargos do DNPM não incluídos no art. 15 desta Lei faz jus à Gratificação de Desempenho de Atividade Técnico-Administrativa - GDATA, instituída por intermédio da Lei 10.404 de 09.02.2002. § único art. 25 da Lei nº 11.046/2004.

O limite global de pontuação mensal por nível de que dispõe cada órgão ou entidade para ser distribuído aos servidores, em cada ciclo de avaliação, corresponderá a 60(sessenta) vezes o número de servidores ativos por nível que faz jus à GDATA, em exercício no órgão ou entidade.

Conforme art. 5º da Lei 10.404/2002 a GDATA integrará os proventos da aposentadoria e as pensões, de acordo com o item I, II e § único da referida Lei.

**GQ - Gratificação de Qualificação.**

(\*\*) É instituída a Gratificação de Qualificação - GQ a ser concedida aos ocupantes dos cargos de nível superior do Plano Especial de Cargos do DNIT, em retribuição ao cumprimento de requisitos técnico-funcionais, acadêmicos e organizacionais necessários ao desempenho das atividades de supervisão, gestão ou assessoramento, quando em efetivo exercício do cargo, em percentual de 10% (dez por cento) ou 20% (vinte por cento) do maior vencimento básico do cargo, na forma estabelecida em regulamento. Art. 22 da Lei 11.171/2005

**Legislações Correspondentes:**

Decreto-lei 5.452 de 01.05.1943	Lei 10.697 de 02.07.2003
Lei nº 5.645 de 10.12.1970	Lei 10.698 de 02.07.2003
Lei 10.233 de 05.06.2001 art.79	Medida provisória nº 155 de 23.12.2003
Lei 8.112 de 11.12.1990	Medida Provisória nº 198 de 15.07.2004 art. 1º ao art. 4º
Lei 10.404 de 09.01.2002	Lei nº 10.971 de 25.11.2004 art. 1º ao art. 4º e 35º
Decreto 4.247 de 22.05.2002	Lei nº 11.046 de 27.12.2004
Portaria nº 260 de 21.06.2002	Medida Provisória nº 246 de 06.04.2005 art. 30
Portaria nº 363 de 21.06.2002	Lei nº 11.171 de 02.09.2005
Decreto 4.468 de 13.11.2002	
Portaria nº 29 de 29.08.2002	
Portaria nº 442 de 31.10.2002	

**08. Departamento Nacional de Infra-Estrutura de Transportes - DNIT**  
**Plano Especial de Cargos do Departamento Nacional de Infra-Estrutura de Transportes**  
**(Cargos previstos no art. 3º da Lei 11.171/2005)**  
**- Nível Intermediário -**

Posição: dezembro/2005					
CLASSE	PADRÃO	VENCIMENTO BÁSICO	VANTAGEM PECUNIÁRIA INDIVIDUAL	GDATA 60 Pontos ( * )	TOTAL ( em R\$ ) Sem GQ
		A	B	C	D=(A+B+C)
Especial	III	1.980,67	59,87	293,40	<b>2.333,94</b>
	II	1.845,04	59,87	293,40	<b>2.198,31</b>
	I	1.775,42	59,87	293,40	<b>2.128,69</b>
C	VI	1.708,64	59,87	293,40	<b>2.061,91</b>
	V	1.697,67	59,87	293,40	<b>2.050,94</b>
	IV	1.634,40	59,87	293,40	<b>1.987,67</b>
	III	1.573,67	59,87	293,40	<b>1.926,94</b>
	II	1.515,42	59,87	293,40	<b>1.868,69</b>
	I	1.459,27	59,87	293,40	<b>1.812,54</b>
B	VI	1.406,52	59,87	293,40	<b>1.759,79</b>
	V	1.355,65	59,87	293,40	<b>1.708,92</b>
	IV	1.306,80	59,87	293,40	<b>1.660,07</b>
	III	1.279,49	59,87	293,40	<b>1.632,76</b>
	II	1.260,30	59,87	293,40	<b>1.613,57</b>
A	I	1.241,97	59,87	293,40	<b>1.595,24</b>
	V	1.224,40	59,87	293,40	<b>1.577,67</b>
	IV	1.207,55	59,87	293,40	<b>1.560,82</b>
	III	1.139,12	59,87	293,40	<b>1.492,39</b>
	II	1.125,79	59,87	293,40	<b>1.479,06</b>
	I	1.113,02	59,87	293,40	<b>1.466,29</b>

**GDATA - Gratificação de Desempenho de Atividade Técnico-Administrativa**

( \* ) A GDATA será paga no valor correspondente a 60 pontos, correspondendo cada ponto ao valor estabelecido no Anexo I da Lei 10.971/2004

A GDATA será paga em conjunto, de forma não cumulativa, com a GAE e não servirá de base de cálculo para quaisquer outros benefícios ou vantagens.

O titular de cargo integrante do Plano Especial de Cargos do DNPMP não incluídos no art. 15 desta Lei faz jus à Gratificação de Desempenho de Atividade Técnico-Administrativa - GDATA, instituída por intermédio da Lei 10.404 de 09.02.2002. §único art. 25 da Lei nº 11.046/2004.

O limite global de pontuação mensal por nível de que dispõe cada órgão ou entidade para ser distribuído aos servidores, em cada ciclo de avaliação, corresponderá a 60(sessenta) vezes o número de servidores ativos por nível que faz jus à GDATA, em exercício no órgão ou entidade.

Conforme art. 5º da Lei 10.404/2002 a GDATA integrará os proventos da aposentadoria e as pensões, de acordo com o item I , II e § único da referida Lei.

**Legislações Correspondentes:**

Decreto-lei 5.452 de 01.05.1943  
 Lei nº 5.645 de 10.12.1970  
 Lei 10.233 de 05.06.2001 art.79  
 Lei 8.112 de 11.12.1990  
 Lei 10.404 de 09.01.2002  
 Decreto 4.247 de 22.05.2002  
 Portaria nº 260 de 21.06.2002

Portaria nº 363 de 21.06.2002  
 Decreto 4.468 de 13.11.2002  
 Portaria nº 29 de 29.08.2002  
 Portaria nº 442 de 31.10.2002  
 Lei 10.697 de 02.07.2003  
 Lei 10.698 de 02.07.2003  
 Medida provisória nº 155 de 23.12.2003

Medida Provisória nº 198 de 15.07.2004 art. 1º ao art. 4º  
 Lei nº 10.971 de 25.11.2004 art. 1º ao art. 4º e 35º  
 Lei nº 11.046 de 27.12.2004  
 Medida Provisória nº 246 de 06.04.2005 art. 30  
 Lei nº 11.171 de 02.09.2005



**08. Departamento Nacional de Infra-Estrutura de Transportes - DNIT**  
**Plano Especial de Cargos do Departamento Nacional de Infra-Estrutura de Transportes**  
 (Cargos previstos no art. 3º da Lei 11.171/2005)  
 - Nível Auxiliar -

Posição: dezembro/2005

CLASSE	PADRÃO	VENCIMENTO BÁSICO	VANTAGEM PECUNIÁRIA INDIVIDUAL	GDATA 60 Pontos (*)	TOTAL ( em R\$ ) Sem GQ
		A	B	C	D=(A+B+C)
Especial	III	1.191,15	59,87	181,20	<b>1.432,22</b>
	II	1.140,86	59,87	181,20	<b>1.381,93</b>
	I	1.123,24	59,87	181,20	<b>1.364,31</b>
C	VI	1.106,55	59,87	181,20	<b>1.347,62</b>
	V	1.090,61	59,87	181,20	<b>1.331,68</b>
	IV	1.075,50	59,87	181,20	<b>1.316,57</b>
	III	1.061,07	59,87	181,20	<b>1.302,14</b>
	II	1.047,38	59,87	181,20	<b>1.288,45</b>
	I	1.034,42	59,87	181,20	<b>1.275,49</b>
B	VI	1.022,08	59,87	181,20	<b>1.263,15</b>
	V	1.010,31	59,87	181,20	<b>1.251,38</b>
	IV	999,14	59,87	181,20	<b>1.240,21</b>
	III	988,57	59,87	181,20	<b>1.229,64</b>
	II	978,47	59,87	181,20	<b>1.219,54</b>
A	I	968,86	59,87	181,20	<b>1.209,93</b>
	V	959,71	59,87	181,20	<b>1.200,78</b>
	IV	951,05	59,87	181,20	<b>1.192,12</b>
	III	923,23	59,87	181,20	<b>1.164,30</b>
	II	916,23	59,87	181,20	<b>1.157,30</b>
	I	909,57	59,87	181,20	<b>1.150,64</b>

**GDATA - Gratificação de Desempenho de Atividade Técnico-Administrativa**

( \* ) A GDATA será paga no valor correspondente a 60 pontos, correspondendo cada ponto ao valor estabelecido no Anexo I da Lei 10.971/2004

A GDATA será paga em conjunto, de forma não cumulativa, com a GAE e não servirá de base de cálculo para quaisquer outros benefícios ou vantagens.

O titular de cargo integrante do Plano Especial de Cargos do DNPM não incluídos no art. 15 desta Lei faz jus à Gratificação de Desempenho de Atividade Técnico-Administrativa - GDATA, instituída por intermédio da Lei 10.404 de 09.02.2002. §único art. 25 da Lei nº 11.046/2004.

O limite global de pontuação mensal por nível de que dispõe cada órgão ou entidade para ser distribuído aos servidores, em cada ciclo de avaliação, corresponderá a 60(sessenta) vezes o número de servidores ativos por nível que faz jus à GDATA, em exercício no órgão ou entidade.

Conforme art. 5º da Lei 10.404/2002 a GDATA integrará os proventos da aposentadoria e as pensões, de acordo com o item I , II e § único da referida Lei.

Conforme art. 5º da Lei 10.404/2002 a GDATA integrará os proventos da aposentadoria e as pensões, de acordo com o item I , II e § único da referida Lei.

Conforme art. 5º da Lei 10.404/2002 a GDATA integrará os proventos da aposentadoria e as pensões, de acordo com o item I , II e § único da referida Lei.

**Legislações Correspondentes:**

Lei nº 5.645 de 10.12.1970

Lei 8.112 de 11.12.1990

Lei 10.404 de 09.01.2002

Decreto 4.247 de 22.05.2002

Portaria nº 260 de 21.06.2002

Portaria nº 363 de 21.06.2002

Decreto 4.468 de 13.11.2002

Portaria nº 29 de 29.08.2002

Portaria nº 442 de 31.10.2002

Lei 10.697 de 02.07.2003

Lei 10.698 de 02.07.2003

Medida Provisória nº 198 de 15.07.2004 art. 1º ao art. 4º

Lei nº 10.971 de 25.11.2004 art. 1º ao art. 4º

Lei nº 11.046 de 27.12.2004

Medida Provisória nº 246 de 06.04.2005 art. 30

## 09. Departamento Nacional de Produção Mineral - DNPM

### Carreira de Especialista em Recursos Minerais

Cargo: Especialista em Recursos Minerais

- Nível Superior -

Posição: dezembro/2005

CLASSE	PADRÃO	VENCIMENTO	VANTAGEM	GDARM	TOTAL	GQ	TOTAL	GQ	TOTAL	GDARM	TOTAL	TOTAL	TOTAL
		BÁSICO	PECUNIÁRIA INDIVIDUAL	até 35% (*)	Sem GQ ( em R\$ )	10% (***)	GQ 10% (***) ( em R\$ )	20% (***)	GQ 20% (***) ( em R\$ )	20% (**)	Sem GQ ( em R\$ )	GQ 10% (***) ( em R\$ )	GQ 20% (***) ( em R\$ )
		A	B	C	D=(A+B+C)	E	F=(A+B+C+E)	G	H=(A+B+C+G)	I	J=(A+B+C+I)	K=(A+B+E+I)	L=(A+B+G+I)
Especial	III	5.151,00	59,87	1.802,85	<b>7.013,72</b>	515,10	<b>7.528,82</b>	1.030,20	<b>8.043,92</b>	1.030,20	<b>6.241,07</b>	<b>6.756,17</b>	<b>7.271,27</b>
	II	4.949,11	59,87	1.762,47	<b>6.771,45</b>	515,10	<b>7.286,55</b>	1.030,20	<b>7.801,65</b>	989,82	<b>5.998,80</b>	<b>6.513,90</b>	<b>7.029,00</b>
	I	4.755,13	59,87	1.723,68	<b>6.538,68</b>	515,10	<b>7.053,78</b>	1.030,20	<b>7.568,88</b>	951,03	<b>5.766,03</b>	<b>6.281,13</b>	<b>6.796,23</b>
B	V	4.362,51	59,87	1.645,15	<b>6.067,53</b>	515,10	<b>6.582,63</b>	1.030,20	<b>7.097,73</b>	872,50	<b>5.294,88</b>	<b>5.809,98</b>	<b>6.325,08</b>
	IV	4.191,52	59,87	1.610,95	<b>5.862,34</b>	515,10	<b>6.377,44</b>	1.030,20	<b>6.892,54</b>	838,30	<b>5.089,69</b>	<b>5.604,79</b>	<b>6.119,89</b>
	III	4.027,24	59,87	1.578,10	<b>5.665,21</b>	515,10	<b>6.180,31</b>	1.030,20	<b>6.695,41</b>	805,45	<b>4.892,56</b>	<b>5.407,66</b>	<b>5.922,76</b>
	II	3.869,40	59,87	1.546,53	<b>5.475,80</b>	515,10	<b>5.990,90</b>	1.030,20	<b>6.506,00</b>	773,88	<b>4.703,15</b>	<b>5.218,25</b>	<b>5.733,35</b>
	I	3.717,74	59,87	1.516,20	<b>5.293,81</b>	515,10	<b>5.808,91</b>	1.030,20	<b>6.324,01</b>	743,55	<b>4.521,16</b>	<b>5.036,26</b>	<b>5.551,36</b>
A	V	3.410,77	59,87	1.454,80	<b>4.925,44</b>	515,10	<b>5.440,54</b>	1.030,20	<b>5.955,64</b>	682,15	<b>4.152,79</b>	<b>4.667,89</b>	<b>5.182,99</b>
	IV	3.277,09	59,87	1.428,07	<b>4.765,03</b>	515,10	<b>5.280,13</b>	1.030,20	<b>5.795,23</b>	655,42	<b>3.992,38</b>	<b>4.507,48</b>	<b>5.022,58</b>
	III	3.148,64	59,87	1.402,38	<b>4.610,89</b>	515,10	<b>5.125,99</b>	1.030,20	<b>5.641,09</b>	629,73	<b>3.838,24</b>	<b>4.353,34</b>	<b>4.868,44</b>
	II	3.025,24	59,87	1.377,70	<b>4.462,81</b>	515,10	<b>4.977,91</b>	1.030,20	<b>5.493,01</b>	605,05	<b>3.690,16</b>	<b>4.205,26</b>	<b>4.720,36</b>
	I	2.906,66	59,87	1.353,98	<b>4.320,51</b>	515,10	<b>4.835,61</b>	1.030,20	<b>5.350,71</b>	581,33	<b>3.547,86</b>	<b>4.062,96</b>	<b>4.578,06</b>

#### GDARM - Gratificação de Desempenho de Atividade de Recursos Minerais

(\*) Cálculo da GDARM: A GDARM será paga com observância dos seguintes percentuais e limites:

I - até 20% (vinte por cento), incidentes sobre o vencimento básico do servidor, em decorrência dos resultados da avaliação de desempenho individual; e

II - até 15% (quinze por cento), incidentes sobre o maior vencimento básico do cargo, em decorrência dos resultados da avaliação institucional.

(\*\*) Enquanto não forem editados os atos referidos nos §§ 3º e 4º do art. 16 desta Lei e até que sejam processados os resultados do 1º (primeiro) período de avaliação de desempenho, a GDARM de que trata o art. 15 da Lei 11.034/2004 será paga no percentual de 20% (vinte por cento) incidentes sobre o vencimento básico do servidor.

#### GQ - Gratificação de Qualificação.

(\*\*\*) É instituída a Gratificação de Qualificação - GQ a ser concedida aos ocupantes dos cargos de nível superior do Plano Especial de Cargos do DNPM, em retribuição ao cumprimento de requisitos técnico-funcionais, acadêmicos e organizacionais necessários ao desempenho das atividades de supervisão, gestão ou assessoramento, quando em efetivo exercício do cargo, em percentual de 10% (dez por cento) ou 20% (vinte por cento) do maior vencimento básico do cargo, na forma estabelecida em regulamento. Art. 22 da Lei 11.046/2004

#### Legislações Correspondentes:

Lei nº 5.645 de 10.12.1970

Lei 8.112 de 11.12.1990

Lei 10.697 de 02.07.2003

Lei 10.698 de 02.07.2003

Lei nº 10.971 de 25.11.2004 art. 1º ao art. 4º

Lei nº 11.046 de 27.12.2004

Medida Provisória nº 246 de 06.04.2005 art. 30

Decreto nº 5.616 de 13.12.2005

Lei nº 11.233 de 22.12.2005 art.14

## 09. Departamento Nacional de Produção Mineral - DNPM

### Carreira Analista Administrativo

Cargo: Analista Administrativo

- Nível Superior -

Posição: dezembro/2005

CLASSE	PADRÃO	VENCIMENTO BÁSICO	VANTAGEM PECUNIÁRIA INDIVIDUAL	TOTAL Sem GQ ( em R\$ )	GQ 10% ( * )	TOTAL GQ 10% ( em R\$ )	GQ 20% ( * )	TOTAL GQ 20% ( em R\$ )
		A	B	C=(A+B)	D	E=(A+B+D)	F	G=(A+B+F)
Especial	III	5.151,00	59,87	<b>5.210,87</b>	515,10	<b>5.725,97</b>	1.030,20	<b>6.241,07</b>
	II	4.949,11	59,87	<b>5.008,98</b>	515,10	<b>5.524,08</b>	1.030,20	<b>6.039,18</b>
	I	4.755,13	59,87	<b>4.815,00</b>	515,10	<b>5.330,10</b>	1.030,20	<b>5.845,20</b>
B	V	4.362,51	59,87	<b>4.422,38</b>	515,10	<b>4.937,48</b>	1.030,20	<b>5.452,58</b>
	IV	4.191,52	59,87	<b>4.251,39</b>	515,10	<b>4.766,49</b>	1.030,20	<b>5.281,59</b>
	III	4.027,24	59,87	<b>4.087,11</b>	515,10	<b>4.602,21</b>	1.030,20	<b>5.117,31</b>
	II	3.869,40	59,87	<b>3.929,27</b>	515,10	<b>4.444,37</b>	1.030,20	<b>4.959,47</b>
	I	3.717,74	59,87	<b>3.777,61</b>	515,10	<b>4.292,71</b>	1.030,20	<b>4.807,81</b>
A	V	3.410,77	59,87	<b>3.470,64</b>	515,10	<b>3.985,74</b>	1.030,20	<b>4.500,84</b>
	IV	3.277,09	59,87	<b>3.336,96</b>	515,10	<b>3.852,06</b>	1.030,20	<b>4.367,16</b>
	III	3.148,64	59,87	<b>3.208,51</b>	515,10	<b>3.723,61</b>	1.030,20	<b>4.238,71</b>
	II	3.025,24	59,87	<b>3.085,11</b>	515,10	<b>3.600,21</b>	1.030,20	<b>4.115,31</b>
	I	2.906,66	59,87	<b>2.966,53</b>	515,10	<b>3.481,63</b>	1.030,20	<b>3.996,73</b>

#### GQ - Gratificação de Qualificação.

( \* ) É instituída a Gratificação de Qualificação - GQ a ser concedida aos ocupantes dos cargos de nível superior do Plano Especial de Cargos do DNPM, em retribuição ao cumprimento de requisitos técnico-funcionais, acadêmicos e organizacionais necessários ao desempenho das atividades de supervisão, gestão ou assessoramento, quando em efetivo exercício do cargo, em percentual de 10% (dez por cento) ou 20% (vinte por cento) do maior vencimento básico do cargo, na forma estabelecida em regulamento. Art. 22 da Lei 11.046/2004

#### Legislações Correspondentes:

Lei nº 5.645 de 10.12.1970  
 Lei 8.112 de 11.12.1990  
 Lei 10.697 de 02.07.2003  
 Lei 10.698 de 02.07.2003  
 Lei nº 10.971 de 25.11.2004 art. 1º ao art. 4º  
 Lei nº 11.046 de 27.12.2004  
 Medida Provisória nº 246 de 06.04.2005 art. 30  
 Lei nº 11.233 de 22.12.2005 art. 14

## 09. Departamento Nacional de Produção Mineral - DNPM

### Carreira de Técnico Administrativo

Cargo: Técnico Administrativo

- Nível Intermediário -

Posição: dezembro/2005

CLASSE	PADRÃO	VENCIMENTO BÁSICO	VANTAGEM PECUNIÁRIA INDIVIDUAL	TOTAL ( em R\$ )
		A	B	D=(A+B+C)
Especial	III	2.555,30	59,87	<b>2.615,17</b>
	II	2.458,46	59,87	<b>2.518,33</b>
	I	2.362,10	59,87	<b>2.421,97</b>
B	V	2.265,74	59,87	<b>2.325,61</b>
	IV	2.169,38	59,87	<b>2.229,25</b>
	III	2.073,02	59,87	<b>2.132,89</b>
	II	1.976,67	59,87	<b>2.036,54</b>
	I	1.880,31	59,87	<b>1.940,18</b>
	V	1.783,95	59,87	<b>1.843,82</b>
A	IV	1.687,59	59,87	<b>1.747,46</b>
	III	1.591,23	59,87	<b>1.651,10</b>
	II	1.494,88	59,87	<b>1.554,75</b>
	I	1.399,10	59,87	<b>1.458,97</b>

#### Legislações Correspondentes:

Lei nº 5.645 de 10.12.1970

Lei 8.112 de 11.12.1990

Lei 10.697 de 02.07.2003

Lei 10.698 de 02.07.2003

Lei nº 10.971 de 25.11.2004 art. 1º ao art. 4º

Lei nº 11.046 de 27.12.2004

Medida Provisória nº 246 de 06.04.2005 art. 30

Lei nº 11.233 de 22.12.2005 art.14

## 09. Departamento Nacional de Produção Mineral - DNPM

### Carreira de Técnico em Atividades de Mineração

Cargo: Técnico em Atividades de Mineração

- Nível Intermediário -

Posição: dezembro/2005

CLASSE	PADRÃO	VENCIMENTO BÁSICO	VANTAGEM PECUNIÁRIA INDIVIDUAL	GDARM até 35% (*)	TOTAL ( em R\$ )	GDARM 20% (**)	TOTAL ( em R\$ )
		A	B	C	D=(A+B+C)	E	F=(A+B+E)
Especial	III	2.555,30	59,87	879,83	<b>3.495,00</b>	511,06	<b>3.126,23</b>
	II	2.458,46	59,87	860,46	<b>3.378,79</b>	491,69	<b>3.010,02</b>
	I	2.362,10	59,87	841,19	<b>3.263,16</b>	472,42	<b>2.894,39</b>
B	V	2.265,74	59,87	821,92	<b>3.147,53</b>	453,15	<b>2.778,76</b>
	IV	2.169,38	59,87	802,65	<b>3.031,90</b>	433,88	<b>2.663,13</b>
	III	2.073,02	59,87	783,37	<b>2.916,26</b>	414,60	<b>2.547,49</b>
	II	1.976,67	59,87	764,10	<b>2.800,64</b>	395,33	<b>2.431,87</b>
	I	1.880,31	59,87	744,83	<b>2.685,01</b>	376,06	<b>2.316,24</b>
A	V	1.783,95	59,87	725,56	<b>2.569,38</b>	356,79	<b>2.200,61</b>
	IV	1.687,59	59,87	706,29	<b>2.453,75</b>	337,52	<b>2.084,98</b>
	III	1.591,23	59,87	687,02	<b>2.338,12</b>	318,25	<b>1.969,35</b>
	II	1.494,88	59,87	667,75	<b>2.222,50</b>	298,98	<b>1.853,73</b>
	I	1.399,10	59,87	648,59	<b>2.107,56</b>	279,82	<b>1.738,79</b>

#### GDARM - Gratificação de Desempenho de Atividade de Recursos Minerais

( \* ) Cálculo da GDARM: A GDARM será paga com observância dos seguintes percentuais e limites:

I - até 20% (vinte por cento), incidentes sobre o vencimento básico do servidor, em decorrência dos resultados da avaliação de desempenho individual; e

II - até 15% (quinze por cento), incidentes sobre o maior vencimento básico do cargo, em decorrência dos resultados da avaliação institucional.

( \*\* ) Enquanto não forem editados os atos referidos nos §§ 3º e 4º do art. 16 desta Lei e até que sejam processados os resultados do 1º (primeiro) período de avaliação de desempenho, a GDARM de que trata o art. 15 da Lei 11.034/2004 será paga no percentual de 20% (vinte por cento) incidentes sobre o vencimento básico do servidor.

#### Legislações Correspondentes:

Lei nº 5.645 de 10.12.1970

Lei 8.112 de 11.12.1990

Lei 10.697 de 02.07.2003

Lei 10.698 de 02.07.2003

Lei nº 10.971 de 25.11.2004 art. 1º ao art. 4º

Lei nº 11.046 de 27.12.2004

Medida Provisória nº 246 de 06.04.2005 art. 30

Decreto nº 5.616 de 13.12.2005

Lei nº 11.233 de 22.12.2005 art.14

## 09. Departamento Nacional de Produção Mineral - DNPM

### Plano Especial de Cargos do Departamento Nacional de Produção Mineral

Cargos: Economista, Engenheiro, Geógrafo, Geólogo, Pesquisador em Ciências Exatas e da Natureza e Químico

- Nível Superior -

Posição: dezembro/2005

CLASSE	PADRAO	VENCIMENTO BÁSICO	VANTAGEM PECUNIÁRIA INDIVIDUAL	GDAPM 100 Pontos (*)	TOTAL Sem GQ ( em R\$)	GQ 10%			GQ 20%			GDAPM 10 Pontos (*)	TOTAL Sem GQ ( em R\$)	TOTAL GQ 10%			TOTAL GQ 20%						
						GQ (***) ( em R\$)	TOTAL GQ 10% (***) ( em R\$)	TOTAL GQ 20% (***) ( em R\$)	TOTAL GQ 10% (***) ( em R\$)	TOTAL GQ 20% (***) ( em R\$)	TOTAL GQ 10% (***) ( em R\$)			TOTAL GQ 20% (***) ( em R\$)	TOTAL GQ 10% (***) ( em R\$)	TOTAL GQ 20% (***) ( em R\$)							
		A	B	C	D=(A+B+C)	E	F=(A+B+C+E)		G	H=(A+B+C+G)		I	J=(A+B+I)	K=(A+B+I+E)		L=(A+B+I+G)		M	N=(A+B+M)	O=(A+B+E+M)		P=(A+B+G+M)	
Especial	III	3.472,34	59,87	1.803,00	<b>5.335,21</b>	347,23	<b>5.682,44</b>	694,47	<b>6.029,68</b>	1.027,71	<b>4.559,92</b>	<b>4.907,15</b>	<b>5.254,39</b>	180,30	<b>3.712,51</b>	<b>4.059,74</b>	<b>4.406,98</b>						
	II	3.284,75	59,87	1.762,00	<b>5.106,62</b>	347,23	<b>5.453,85</b>	694,47	<b>5.801,09</b>	1.004,34	<b>4.348,96</b>	<b>4.696,19</b>	<b>5.043,43</b>	176,20	<b>3.520,82</b>	<b>3.868,05</b>	<b>4.215,29</b>						
	I	3.106,84	59,87	1.724,00	<b>4.890,71</b>	347,23	<b>5.237,94</b>	694,47	<b>5.585,18</b>	982,68	<b>4.149,39</b>	<b>4.496,62</b>	<b>4.843,86</b>	172,40	<b>3.339,11</b>	<b>3.686,34</b>	<b>4.033,58</b>						
C	VI	3.069,20	59,87	1.645,00	<b>4.774,07</b>	347,23	<b>5.121,30</b>	694,47	<b>5.468,54</b>	937,65	<b>4.066,72</b>	<b>4.413,95</b>	<b>4.761,19</b>	164,50	<b>3.293,57</b>	<b>3.640,80</b>	<b>3.988,04</b>						
	V	2.996,93	59,87	1.611,00	<b>4.667,80</b>	347,23	<b>5.015,03</b>	694,47	<b>5.362,27</b>	918,27	<b>3.975,07</b>	<b>4.322,30</b>	<b>4.669,54</b>	161,10	<b>3.217,90</b>	<b>3.565,13</b>	<b>3.912,37</b>						
	IV	2.930,38	59,87	1.578,00	<b>4.568,25</b>	347,23	<b>4.915,48</b>	694,47	<b>5.262,72</b>	899,46	<b>3.889,71</b>	<b>4.236,94</b>	<b>4.584,18</b>	157,80	<b>3.148,05</b>	<b>3.495,28</b>	<b>3.842,52</b>						
	III	2.859,19	59,87	1.547,00	<b>4.466,06</b>	347,23	<b>4.813,29</b>	694,47	<b>5.160,53</b>	881,79	<b>3.800,85</b>	<b>4.148,08</b>	<b>4.495,32</b>	154,70	<b>3.073,76</b>	<b>3.420,99</b>	<b>3.768,23</b>						
	II	2.793,32	59,87	1.516,00	<b>4.369,19</b>	347,23	<b>4.716,42</b>	694,47	<b>5.063,66</b>	864,12	<b>3.717,31</b>	<b>4.064,54</b>	<b>4.411,78</b>	151,60	<b>3.004,79</b>	<b>3.352,02</b>	<b>3.699,26</b>						
B	I	2.729,37	59,87	1.455,00	<b>4.244,24</b>	347,23	<b>4.591,47</b>	694,47	<b>4.938,71</b>	829,35	<b>3.618,59</b>	<b>3.965,82</b>	<b>4.313,06</b>	145,50	<b>2.934,74</b>	<b>3.281,97</b>	<b>3.629,21</b>						
	VI	2.667,30	59,87	1.428,00	<b>4.155,17</b>	347,23	<b>4.502,40</b>	694,47	<b>4.849,64</b>	813,96	<b>3.541,13</b>	<b>3.888,36</b>	<b>4.235,60</b>	142,80	<b>2.869,97</b>	<b>3.217,20</b>	<b>3.564,44</b>						
	V	2.607,05	59,87	1.402,00	<b>4.068,92</b>	347,23	<b>4.416,15</b>	694,47	<b>4.763,39</b>	799,14	<b>3.466,06</b>	<b>3.813,29</b>	<b>4.160,53</b>	140,20	<b>2.807,12</b>	<b>3.154,35</b>	<b>3.501,59</b>						
	IV	2.548,53	59,87	1.378,00	<b>3.986,40</b>	347,23	<b>4.333,63</b>	694,47	<b>4.680,87</b>	785,46	<b>3.393,86</b>	<b>3.741,09</b>	<b>4.088,33</b>	137,80	<b>2.746,20</b>	<b>3.093,43</b>	<b>3.440,67</b>						
	III	2.491,70	59,87	1.354,00	<b>3.905,57</b>	347,23	<b>4.252,80</b>	694,47	<b>4.600,04</b>	771,78	<b>3.323,35</b>	<b>3.670,58</b>	<b>4.017,82</b>	135,40	<b>2.686,97</b>	<b>3.034,20</b>	<b>3.381,44</b>						
A	II	2.436,46	59,87	1.332,00	<b>3.828,33</b>	347,23	<b>4.175,56</b>	694,47	<b>4.522,80</b>	759,24	<b>3.255,57</b>	<b>3.602,80</b>	<b>3.950,04</b>	133,20	<b>2.629,53</b>	<b>2.976,76</b>	<b>3.324,00</b>						
	I	2.383,04	59,87	1.310,00	<b>3.752,91</b>	347,23	<b>4.100,14</b>	694,47	<b>4.447,38</b>	746,70	<b>3.189,61</b>	<b>3.536,84</b>	<b>3.884,08</b>	131,00	<b>2.573,91</b>	<b>2.921,14</b>	<b>3.268,38</b>						
	V	2.331,06	59,87	1.289,00	<b>3.679,93</b>	347,23	<b>4.027,16</b>	694,47	<b>4.374,40</b>	734,73	<b>3.125,66</b>	<b>3.472,89</b>	<b>3.820,13</b>	128,90	<b>2.519,83</b>	<b>2.867,06</b>	<b>3.214,30</b>						
	IV	2.280,57	59,87	1.270,00	<b>3.610,44</b>	347,23	<b>3.957,67</b>	694,47	<b>4.304,91</b>	723,90	<b>3.064,34</b>	<b>3.411,57</b>	<b>3.758,81</b>	127,00	<b>2.467,44</b>	<b>2.814,67</b>	<b>3.161,91</b>						
	III	2.004,20	59,87	1.250,00	<b>3.314,07</b>	347,23	<b>3.661,30</b>	694,47	<b>4.008,54</b>	712,50	<b>2.776,57</b>	<b>3.123,80</b>	<b>3.471,04</b>	125,00	<b>2.189,07</b>	<b>2.536,30</b>	<b>2.883,54</b>						
A	II	1.963,00	59,87	1.232,00	<b>3.254,87</b>	347,23	<b>3.602,10</b>	694,47	<b>3.949,34</b>	702,24	<b>2.725,11</b>	<b>3.072,34</b>	<b>3.419,58</b>	123,20	<b>2.146,07</b>	<b>2.493,30</b>	<b>2.840,54</b>						
	I	1.923,04	59,87	1.214,00	<b>3.196,91</b>	347,23	<b>3.544,14</b>	694,47	<b>3.891,38</b>	691,98	<b>2.674,89</b>	<b>3.022,12</b>	<b>3.369,36</b>	121,40	<b>2.104,31</b>	<b>2.451,54</b>	<b>2.798,78</b>						

#### GDAPM - Gratificação de Desempenho de Atividade de Produção Mineral

(\*) Cálculo da GDAPM: terá como limite máximo, 100 pontos e mínimo, mínimo 10 pontos por servidor, correspondendo cada ponto aos valores estabelecidos no anexo VI da Lei 11.046/2004.

(\*\*) Enquanto não forem editados os atos referidos nos §§ 3º e 4º do art. 16 desta Lei e até que sejam processados os resultados do 1º (primeiro) período de avaliação de desempenho, a GDAPM de que trata o art. 15 da Lei 11.034/2004 será paga nos valores correspondentes a 57 (cinquenta e sete) pontos por servidor ativo.

Considerando o disposto nos §§ 1º e 2º do art. 16 da Lei 11.046/2004, a pontuação referente à GDAPM terá a seguinte distribuição:

I - até 57 (cinquenta e sete) pontos percentuais de seu limite máximo serão atribuídos em função dos resultados obtidos na avaliação de desempenho individual; e

II - até 43 (quarenta e três) pontos percentuais de seu limite máximo serão atribuídos em função dos resultados obtidos na avaliação de desempenho institucional.

#### GQ - Gratificação de Qualificação.

(\*\*\*) E instituída a Gratificação de Qualificação - GQ a ser concedida aos ocupantes dos cargos de nível superior do Plano Especial de Cargos do DNPM,

em retribuição ao cumprimento de requisitos técnico-funcionais, acadêmicos e organizacionais necessários ao desempenho das atividades de supervisão, gestão ou assessoramento, quando em efetivo exercício do cargo, em percentual de 10% (dez por cento) ou 20% (vinte por cento) do maior vencimento básico do cargo, na forma estabelecida em regulamento. Art. 22 da Lei 11.046/2004

#### Legislações Correspondentes:

Lei nº 5.645 de 10.12.1970

Lei 8.112 de 11.12.1990

Lei 10.697 de 02.07.2003

Lei 10.698 de 02.07.2003

Lei nº 11.046 de 27.12.2004

Medida Provisória nº 246 de 06.04.2005 art. 30

Lei nº 11.233 de 22.12.2005 art.14

## 09. Departamento Nacional de Produção Mineral - DNPM

### Plano Especial de Cargos do Departamento Nacional de Produção Mineral

Cargos: Desenhista, Técnico em Cartografia e Técnico de Recursos Minerais

- Nível Intermediário -

Posição: dezembro/2005									
CLASSE	PADRÃO	VENCIMENTO BÁSICO	VANTAGEM PECUNIÁRIA INDIVIDUAL	GDAPM 100 Pontos (*)	TOTAL ( em R\$ )	GDAPM 57 Pontos (**)	TOTAL ( em R\$ )	GDAPM 10 Pontos (*)	TOTAL ( em R\$ )
		A	B	C	D=(A+B+C)	E	F=(A+B+E)	G	H=(A+B+G)
Especial	III	1.980,67	59,87	894,00	<b>2.934,54</b>	509,58	<b>2.550,12</b>	89,40	<b>2.129,94</b>
	II	1.845,04	59,87	875,00	<b>2.779,91</b>	498,75	<b>2.403,66</b>	87,50	<b>1.992,41</b>
	I	1.775,42	59,87	856,00	<b>2.691,29</b>	487,92	<b>2.323,21</b>	85,60	<b>1.920,89</b>
C	VI	1.708,64	59,87	836,00	<b>2.604,51</b>	476,52	<b>2.245,03</b>	83,60	<b>1.852,11</b>
	V	1.697,67	59,87	817,00	<b>2.574,54</b>	465,69	<b>2.223,23</b>	81,70	<b>1.839,24</b>
	IV	1.634,40	59,87	798,00	<b>2.492,27</b>	454,86	<b>2.149,13</b>	79,80	<b>1.774,07</b>
	III	1.573,67	59,87	779,00	<b>2.412,54</b>	444,03	<b>2.077,57</b>	77,90	<b>1.711,44</b>
	II	1.515,42	59,87	759,00	<b>2.334,29</b>	432,63	<b>2.007,92</b>	75,90	<b>1.651,19</b>
	I	1.459,27	59,87	740,00	<b>2.259,14</b>	421,80	<b>1.940,94</b>	74,00	<b>1.593,14</b>
B	VI	1.406,52	59,87	721,00	<b>2.187,39</b>	410,97	<b>1.877,36</b>	72,10	<b>1.538,49</b>
	V	1.355,65	59,87	702,00	<b>2.117,52</b>	400,14	<b>1.815,66</b>	70,20	<b>1.485,72</b>
	IV	1.306,80	59,87	682,00	<b>2.048,67</b>	388,74	<b>1.755,41</b>	68,20	<b>1.434,87</b>
	III	1.279,49	59,87	663,00	<b>2.002,36</b>	377,91	<b>1.717,27</b>	66,30	<b>1.405,66</b>
	II	1.260,30	59,87	645,00	<b>1.965,17</b>	367,65	<b>1.687,82</b>	64,50	<b>1.384,67</b>
	I	1.241,97	59,87	628,00	<b>1.929,84</b>	357,96	<b>1.659,80</b>	62,80	<b>1.364,64</b>
A	V	1.224,40	59,87	612,00	<b>1.896,27</b>	348,84	<b>1.633,11</b>	61,20	<b>1.345,47</b>
	IV	1.207,55	59,87	597,00	<b>1.864,42</b>	340,29	<b>1.607,71</b>	59,70	<b>1.327,12</b>
	III	1.139,12	59,87	583,00	<b>1.781,99</b>	332,31	<b>1.531,30</b>	58,30	<b>1.257,29</b>
	II	1.125,79	59,87	570,00	<b>1.755,66</b>	324,90	<b>1.510,56</b>	57,00	<b>1.242,66</b>
	I	1.113,02	59,87	558,00	<b>1.730,89</b>	318,06	<b>1.490,95</b>	55,80	<b>1.228,69</b>

#### GDAPM - Gratificação de Desempenho de Atividade de Produção Mineral

(\*) Cálculo da GDAPM: terá como limite máximo, 100 pontos e mínimo, mínimo 10 pontos por servidor, correspondendo cada ponto aos valores estabelecidos no anexo VI da Lei 11.046/2004.

(\*\*) Enquanto não forem editados os atos referidos nos §§ 3º e 4º do art. 16 desta Lei e até que sejam processados os resultados do 1º (primeiro) período de avaliação de desempenho, a GDAPM de que trata o art. 15 da Lei 11.034/2004 será paga nos valores correspondentes a 57 (cinquenta e sete) pontos por servidor ativo.

Considerando o disposto nos §§ 1º e 2º do art. 16 da Lei 11.046/2004, a pontuação referente à GDAPM terá a seguinte distribuição:

I - até 57 (cinquenta e sete) pontos percentuais de seu limite máximo serão atribuídos em função dos resultados obtidos na avaliação de desempenho individual; e

II - até 43 (quarenta e três) pontos percentuais de seu limite máximo serão atribuídos em função dos resultados obtidos na avaliação de desempenho institucional.

#### Legislações Correspondentes:

Lei nº 5.645 de 10.12.1970

Lei 8.112 de 11.12.1990

Lei 10.697 de 02.07.2003

Lei 10.698 de 02.07.2003

Lei nº 11.046 de 27.12.2004

Medida Provisória nº 246 de 06.04.2005 art. 30

Lei nº 11.233 de 22.12.2005 art.14

## 09. Departamento Nacional de Produção Mineral - DNPM

### Plano Especial de Cargos do Departamento Nacional de Produção Mineral

(Cargos previstos no art. 3º da Lei 11.046/2004 )

- Nível Superior -

Posição: dezembro/2005

CLASSE	PADRÃO	VENCIMENTO BÁSICO	VANTAGEM PECUNIÁRIA INDIVIDUAL	GDATA 60 Pontos (* )	TOTAL Sem GQ ( em R\$ )	GQ 10% (** )	TOTAL GQ 10% (** ) ( em R\$ )	GQ 20% (** )	TOTAL GQ 20% (** ) ( em R\$ )
Especial	III	3.472,34	59,87	500,40	<b>4.032,61</b>	347,23	<b>4.379,84</b>	694,47	<b>4.727,08</b>
	II	3.284,75	59,87	500,40	<b>3.845,02</b>	347,23	<b>4.192,25</b>	694,47	<b>4.539,49</b>
	I	3.106,84	59,87	500,40	<b>3.667,11</b>	347,23	<b>4.014,34</b>	694,47	<b>4.361,58</b>
C	VI	3.069,20	59,87	500,40	<b>3.629,47</b>	347,23	<b>3.976,70</b>	694,47	<b>4.323,94</b>
	V	2.996,93	59,87	500,40	<b>3.557,20</b>	347,23	<b>3.904,43</b>	694,47	<b>4.251,67</b>
	IV	2.930,38	59,87	500,40	<b>3.490,65</b>	347,23	<b>3.837,88</b>	694,47	<b>4.185,12</b>
	III	2.859,19	59,87	500,40	<b>3.419,46</b>	347,23	<b>3.766,69</b>	694,47	<b>4.113,93</b>
	II	2.793,32	59,87	500,40	<b>3.353,59</b>	347,23	<b>3.700,82</b>	694,47	<b>4.048,06</b>
	I	2.729,37	59,87	500,40	<b>3.289,64</b>	347,23	<b>3.636,87</b>	694,47	<b>3.984,11</b>
B	VI	2.667,30	59,87	500,40	<b>3.227,57</b>	347,23	<b>3.574,80</b>	694,47	<b>3.922,04</b>
	V	2.607,05	59,87	500,40	<b>3.167,32</b>	347,23	<b>3.514,55</b>	694,47	<b>3.861,79</b>
	IV	2.548,53	59,87	500,40	<b>3.108,80</b>	347,23	<b>3.456,03</b>	694,47	<b>3.803,27</b>
	III	2.491,70	59,87	500,40	<b>3.051,97</b>	347,23	<b>3.399,20</b>	694,47	<b>3.746,44</b>
	II	2.436,46	59,87	500,40	<b>2.996,73</b>	347,23	<b>3.343,96</b>	694,47	<b>3.691,20</b>
	I	2.383,04	59,87	500,40	<b>2.943,31</b>	347,23	<b>3.290,54</b>	694,47	<b>3.637,78</b>
A	V	2.331,06	59,87	500,40	<b>2.891,33</b>	347,23	<b>3.238,56</b>	694,47	<b>3.585,80</b>
	IV	2.280,57	59,87	500,40	<b>2.840,84</b>	347,23	<b>3.188,07</b>	694,47	<b>3.535,31</b>
	III	2.004,20	59,87	500,40	<b>2.564,47</b>	347,23	<b>2.911,70</b>	694,47	<b>3.258,94</b>
	II	1.963,00	59,87	500,40	<b>2.523,27</b>	347,23	<b>2.870,50</b>	694,47	<b>3.217,74</b>
	I	1.923,04	59,87	500,40	<b>2.483,31</b>	347,23	<b>2.830,54</b>	694,47	<b>3.177,78</b>

#### GDATA - Gratificação de Desempenho de Atividade Técnico-Administrativa

(\* ) A GDATA será paga no valor correspondente a 60 pontos, correspondendo cada ponto ao valor estabelecido no Anexo I da Lei 10.971/2004

A GDATA será paga em conjunto, de forma não cumulativa, com a GAE e não servirá de base de cálculo para quaisquer outros benefícios ou vantagens.

O titular de cargo integrante do Plano Especial de Cargos do DNPM não incluídos no art. 15 desta Lei faz jus à Gratificação de Desempenho de Atividade Técnico-Administrativa - GDATA, instituída por intermédio da Lei 10.404 de 09.02.2002. Único art. 25 da Lei nº 11.046/2004.

O limite global de pontuação mensal por nível de que dispõe cada órgão ou entidade para ser distribuído aos servidores, em cada ciclo de avaliação, corresponderá a 60(sessenta) vezes o número de servidores ativos por nível que faz jus à GDATA, em exercício no órgão ou entidade.

Conforme art. 5º da Lei 10.404/2002 a GDATA integrará os proventos da aposentadoria e as pensões, de acordo com o item I, II e § único da referida Lei.

#### GQ - Gratificação de Qualificação.

(\*\* ) É instituída a Gratificação de Qualificação - GQ a ser concedida aos ocupantes dos cargos de nível superior do Plano Especial de Cargos do DNPM, em retribuição ao cumprimento de requisitos técnico-funcionais, acadêmicos e organizacionais necessários ao desempenho das atividades de supervisão, gestão ou assessoramento, quando em efetivo exercício do cargo, em percentual de 10% (dez por cento) ou 20% (vinte por cento) do maior vencimento básico do cargo, na forma estabelecida em regulamento Art. 22 da Lei 11.046/2004

#### Legislações Correspondentes:

Lei nº 5.645 de 10.12.1970

Lei 8.112 de 11.12.1990

Lei 10.404 de 09.01.2002

Decreto 4.247 de 22.05.2002

Portaria nº 260 de 21.06.2002

Portaria nº 363 de 21.06.2002

Decreto 4.468 de 13.11.2002

Portaria nº 29 de 29.08.2002

Portaria nº 442 de 31.10.2002

Lei 10.697 de 02.07.2003

Lei 10.698 de 02.07.2003

Medida Provisória nº 198 de 15.07.2004 art. 1º ao art. 4º

Lei nº 10.971 de 25.11.2004 art. 1º ao art. 4º

Lei nº 11.046 de 27.12.2004

Medida Provisória nº 246 de 06.04.2005 art. 30

Lei nº 11.233 de 22.12.2005 art.14



## 09. Departamento Nacional de Produção Mineral - DNPM

### Plano Especial de Cargos do Departamento Nacional de Produção Mineral

(Cargos previstos no art. 3º da Lei 11.046/2004 )

- Nível Intermediário -

Posição: dezembro/2005

CLASSE	PADRÃO	VENCIMENTO BÁSICO	VANTAGEM PECUNIÁRIA INDIVIDUAL	GDATA 60 Pontos (*)	TOTAL ( em R\$ ) Sem GQ
		A	B	C	D=(A+B+C)
Especial	III	1.980,67	59,87	293,40	<b>2.333,94</b>
	II	1.845,04	59,87	293,40	<b>2.198,31</b>
	I	1.775,42	59,87	293,40	<b>2.128,69</b>
C	VI	1.708,64	59,87	293,40	<b>2.061,91</b>
	V	1.697,67	59,87	293,40	<b>2.050,94</b>
	IV	1.634,40	59,87	293,40	<b>1.987,67</b>
	III	1.573,67	59,87	293,40	<b>1.926,94</b>
	II	1.515,42	59,87	293,40	<b>1.868,69</b>
	I	1.459,27	59,87	293,40	<b>1.812,54</b>
B	VI	1.406,52	59,87	293,40	<b>1.759,79</b>
	V	1.355,65	59,87	293,40	<b>1.708,92</b>
	IV	1.306,80	59,87	293,40	<b>1.660,07</b>
	III	1.279,49	59,87	293,40	<b>1.632,76</b>
	II	1.260,30	59,87	293,40	<b>1.613,57</b>
A	I	1.241,97	59,87	293,40	<b>1.595,24</b>
	V	1.224,40	59,87	293,40	<b>1.577,67</b>
	IV	1.207,55	59,87	293,40	<b>1.560,82</b>
	III	1.139,12	59,87	293,40	<b>1.492,39</b>
	II	1.125,79	59,87	293,40	<b>1.479,06</b>
	I	1.113,02	59,87	293,40	<b>1.466,29</b>

#### GDATA - Gratificação de Desempenho de Atividade Técnico-Administrativa

( \* ) A GDATA será paga no valor correspondente a 60 pontos, correspondendo cada ponto ao valor estabelecido no Anexo I da Lei 10.971/2004

A GDATA será paga em conjunto, de forma não cumulativa, com a GAE e não servirá de base de cálculo para quaisquer outros benefícios ou vantagens.

O titular de cargo integrante do Plano Especial de Cargos do DNPM não incluídos no art. 15 desta Lei faz jus à Gratificação de Desempenho de Atividade Técnico-Administrativa - GDATA, instituída por intermédio da Lei 10.404 de 09.02.2002. §único art. 25 da Lei nº 11.046/2004.

O limite global de pontuação mensal por nível de que dispõe cada órgão ou entidade para ser distribuído aos servidores, em cada ciclo de avaliação, corresponderá a 60(sessenta) vezes o número de servidores ativos por nível que faz jus à GDATA, em exercício no órgão ou entidade.

Conforme art. 5º da Lei 10.404/2002 a GDATA integrará os proventos da aposentadoria e as pensões, de acordo com o item I , II e § único da referida Lei.

#### Legislações Correspondentes:

Lei nº 5.645 de 10.12.1970

Lei 8.112 de 11.12.1990

Lei 10.404 de 09.01.2002

Decreto 4.247 de 22.05.2002

Portaria nº 260 de 21.06.2002

Portaria nº 363 de 21.06.2002

Decreto 4.468 de 13.11.2002

Portaria nº 29 de 29.08.2002

Portaria nº 442 de 31.10.2002

Lei 10.697 de 02.07.2003

Lei 10.698 de 02.07.2003

Medida Provisória nº 198 de 15.07.2004 art. 1º ao art. 4º

Lei nº 10.971 de 25.11.2004 art. 1º ao art. 4º

Lei nº 11.046 de 27.12.2004

Medida Provisória nº 246 de 06.04.2005 art. 30

Lei nº 11.233 de 22.12.2005 art.14

## 09. Departamento Nacional de Produção Mineral - DNPM

### Plano Especial de Cargos do Departamento Nacional de Produção Mineral (Cargos previstos no art. 3º da Lei 11.046/2004 )

- Nível Auxiliar -

Posição: dezembro/2005					
CLASSE	PADRÃO	VENCIMENTO BÁSICO	VANTAGEM PECUNIÁRIA INDIVIDUAL	GDATA 60 Pontos ( * )	TOTAL ( em R\$ ) Sem GQ
		A	B	C	D=(A+B+C)
Especial	III	1.191,15	59,87	181,20	1.432,22
	II	1.140,86	59,87	181,20	1.381,93
	I	1.123,24	59,87	181,20	1.364,31
C	VI	1.106,55	59,87	181,20	1.347,62
	V	1.090,61	59,87	181,20	1.331,68
	IV	1.075,50	59,87	181,20	1.316,57
	III	1.061,07	59,87	181,20	1.302,14
	II	1.047,38	59,87	181,20	1.288,45
	I	1.034,42	59,87	181,20	1.275,49
B	VI	1.022,08	59,87	181,20	1.263,15
	V	1.010,31	59,87	181,20	1.251,38
	IV	999,14	59,87	181,20	1.240,21
	III	988,57	59,87	181,20	1.229,64
	II	978,47	59,87	181,20	1.219,54
A	I	968,86	59,87	181,20	1.209,93
	V	959,71	59,87	181,20	1.200,78
	IV	951,05	59,87	181,20	1.192,12
	III	923,23	59,87	181,20	1.164,30
	II	916,23	59,87	181,20	1.157,30
	I	909,57	59,87	181,20	1.150,64

#### GDATA - Gratificação de Desempenho de Atividade Técnico-Administrativa

( \* ) A GDATA será paga no valor correspondente a 60 pontos, correspondendo cada ponto ao valor estabelecido no Anexo I da Lei 10.971/2004

A GDATA será paga em conjunto, de forma não cumulativa, com a GAE e não servirá de base de cálculo para quaisquer outros benefícios ou vantagens.

O titular de cargo integrante do Plano Especial de Cargos do DNPM não incluídos no art. 15 desta Lei faz jus à Gratificação de Desempenho de Atividade Técnico-Administrativa - GDATA, instituída por intermédio da Lei 10.404 de 09.02.2002. §único art. 25 da Lei nº 11.046/2004.

O limite global de pontuação mensal por nível de que dispõe cada órgão ou entidade para ser distribuído aos servidores, em cada ciclo de avaliação, corresponderá a 60(sessenta) vezes o número de servidores ativos por nível que faz jus à GDATA, em exercício no órgão ou entidade.

Conforme art. 5º da Lei 10.404/2002 a GDATA integrará os proventos da aposentadoria e as pensões, de acordo com o item I , II e § único da referida Lei.

#### Legislações Correspondentes:

Lei nº 5.645 de 10.12.1970

Lei 8.112 de 11.12.1990

Lei 10.404 de 09.01.2002

Decreto 4.247 de 22.05.2002

Portaria nº 260 de 21.06.2002

Portaria nº 363 de 21.06.2002

Decreto 4.468 de 13.11.2002

Portaria nº 29 de 29.08.2002

Portaria nº 442 de 31.10.2002

Lei 10.697 de 02.07.2003

Lei 10.698 de 02.07.2003

Medida Provisória nº 198 de 15.07.2004 art. 1º ao art. 4º

Lei nº 10.971 de 25.11.2004 art. 1º ao art. 4º

Lei nº 11.046 de 27.12.2004

Medida Provisória nº 246 de 06.04.2005 art. 30

Lei nº 11.233 de 22.12.2005 art.14

## 10. DIPLOMACIA

(Carreira de Diplomata)

**Diplomata**

- Nível Superior -

Posição: dezembro/2005

CLASSE	PADRÃO	VENCIMENTO BÁSICO A	VANTAGEM PECUNIÁRIA INDIVIDUAL B	GDAD até 50% C	TOTAL ( em R\$ ) D=(A+B+C)	GDAD 25% E	TOTAL ( em R\$ ) F=(A+B+E)
Ministro de Primeira Classe	Ministro de Primeira Classe	4.693,84	59,87	2.346,92	<b>7.100,63</b>	1.173,46	<b>5.927,17</b>
Ministro de Segunda Classe	Ministro de Segunda Classe	4.556,70	59,87	2.278,35	<b>6.894,92</b>	1.139,18	<b>5.755,75</b>
Conselheiro	Conselheiro com CAE	4.295,12	59,87	2.147,56	<b>6.502,55</b>	1.073,78	<b>5.428,77</b>
	Conselheiro	4.129,92	59,87	2.064,96	<b>6.254,75</b>	1.032,48	<b>5.222,27</b>
Primeiro Secretário	Primeiro Secretário	3.892,84	59,87	1.946,42	<b>5.899,13</b>	973,21	<b>4.925,92</b>
Segundo Secretário	Segundo Secretário com CAD	3.669,38	59,87	1.834,69	<b>5.563,94</b>	917,35	<b>4.646,60</b>
	Segundo Secretário	3.562,50	59,87	1.781,25	<b>5.403,62</b>	890,63	<b>4.513,00</b>
Terceiro Secretário	Terceiro Secretário com PROFA	3.458,73	59,87	1.729,37	<b>5.247,97</b>	864,68	<b>4.383,28</b>
	Terceiro Secretário	3.254,12	59,87	1.627,06	<b>4.941,05</b>	813,53	<b>4.127,52</b>

### GDAD - Gratificação de Desempenho de Atividade Diplomática.

Cálculo da GDAD: Percentual de até 50% incidente sobre o vencimento básico do servidor. Até 31.05.2002, enquanto não for regulamentada a GDAD e até que sejam processados os resultados da avaliação de desempenho, a GDAD corresponderá ao percentual de 25% incidente sobre o vencimento básico. O Decreto 4.403/2002 regulamenta a GDAD, observar o art. 3º e art. 13º do Decreto.

**CAE - Curso de Altos Estudos.** De acordo com o anexo I da Lei nº 10.479 de 28.06.2002.

**CAD - Curso de Aperfeiçoamento de Diplomatas.** De acordo com o anexo I da Lei nº 10.479 de 28.06.2002.

**PROFA - Programa de Formação e Aperfeiçoamento.** De acordo com o anexo I da Lei nº 10.479 de 28.06.2002.

### Legislações Correspondentes:

Lei nº 6.732, art. 2º, de 04/12/79	Lei nº 9.888 de 08.12.99
Decreto-Lei nº 1.746, de 27/12/79	Lei nº 10.331 de 18.12.2001
Decreto-Lei nº 1.820 de 11.12.80 art. 12	Lei nº 10.479 de 28.06.2002
Lei nº 7.501, de 27/06/86	Decreto nº 4248 de 23.05.2002
Lei nº 7.923, art.2º § 5º item IV, de 12/12/89	Decreto nº 4403 de 03.10.2002
Lei Delegada nº 13, de 27/08/92	Lei nº 10.697 de 02.07.2003
Portaria Interministerial de 14/07/95	Lei nº 10.698 de 02.07.2003
Medida Provisória nº 1.225, de 14/12/95	Decreto nº 4947 de 06.01.2004
Medida Provisória nº 1.548-37, de 30/10/97	Decreto nº 5.498 de 25.07.2005
Medida Provisória nº 1.625-42, de 13/03/98	Medida Provisória nº 269 de 15.12.2005 art. 11
Lei nº 9.625, de 07/04/98	Decreto nº 5.656 de 29.12.2005
Portaria MARE nº 2.179, de 28/07/98	

**10. DIPLOMACIA**  
 (Carreira de Oficial de Chancelaria)  
**Oficial de Chancelaria**  
 - Nível Superior -

Posição: dezembro/2005

CLASSE	PADRÃO	VENCIMENTO BÁSICO	VANTAGEM PECUNIÁRIA INDIVIDUAL	GDAOC até 50%	TOTAL ( em R\$ )	GDAOC 25%	TOTAL ( em R\$ )
		A	B	C	D=(A+B+C)	E	F=(A+B+E)
ESPECIAL	V	2.507,79	59,87	1.253,90	<b>3.821,56</b>	626,95	<b>3.194,61</b>
	IV	2.421,30	59,87	1.210,65	<b>3.691,82</b>	605,33	<b>3.086,50</b>
	III	2.351,88	59,87	1.175,94	<b>3.587,69</b>	587,97	<b>2.999,72</b>
	II	2.337,18	59,87	1.168,59	<b>3.565,64</b>	584,30	<b>2.981,35</b>
	I	2.308,96	59,87	1.154,48	<b>3.523,31</b>	577,24	<b>2.946,07</b>
A	VII	2.192,67	59,87	1.096,34	<b>3.348,88</b>	548,17	<b>2.800,71</b>
	VI	2.168,74	59,87	1.084,37	<b>3.312,98</b>	542,19	<b>2.770,80</b>
	V	2.145,51	59,87	1.072,76	<b>3.278,14</b>	536,38	<b>2.741,76</b>
	IV	2.122,99	59,87	1.061,50	<b>3.244,36</b>	530,75	<b>2.713,61</b>
	III	2.101,09	59,87	1.050,55	<b>3.211,51</b>	525,27	<b>2.686,23</b>
	II	2.079,88	59,87	1.039,94	<b>3.179,69</b>	519,97	<b>2.659,72</b>
INICIAL	I	2.059,24	59,87	1.029,62	<b>3.148,73</b>	514,81	<b>2.633,92</b>
	VIII	1.990,81	59,87	995,41	<b>3.046,09</b>	497,70	<b>2.548,38</b>
	VII	1.972,74	59,87	986,37	<b>3.018,98</b>	493,19	<b>2.525,80</b>
	VI	1.955,24	59,87	977,62	<b>2.992,73</b>	488,81	<b>2.503,92</b>
	V	1.938,24	59,87	969,12	<b>2.967,23</b>	484,56	<b>2.482,67</b>
	IV	1.921,71	59,87	960,86	<b>2.942,44</b>	480,43	<b>2.462,01</b>
	III	1.831,24	59,87	915,62	<b>2.806,73</b>	457,81	<b>2.348,92</b>
	II	1.817,78	59,87	908,89	<b>2.786,54</b>	454,45	<b>2.332,10</b>
I	1.804,70	59,87	902,35	<b>2.766,92</b>	451,18	<b>2.315,75</b>	

**GDAOC - Gratificação de Desempenho de Atividade de Oficial de Chancelaria.**

Cálculo da GDAOC: Percentual de até 50% incidente sobre o vencimento básico do servidor. Até 31.05.2002, enquanto não for regulamentada a GDAOC e até que sejam processados os resultados da avaliação de desempenho, a GDAOC corresponderá ao percentual de 25% incidente sobre o vencimento básico.

O Decreto 4.403/2002 regulamenta a GDAOC, observar o art. 3º e 13º do Decreto.

**Legislações Correspondentes:**

Decreto-Lei nº 1.820 de 11.12.80 art. 12.

Lei nº 7.501, de 27/06/86

Lei Delegada nº 13, de 27/08/92

Lei nº 8.829, de 22/12/93

Decreto nº 1.565, de 21/07/95

Portaria Interministerial nº 5, de 18/08/95

Medida Provisória nº 1.220, de 14/12/95

Medida Provisória nº 1.548-37, de 30/10/97

Medida Provisória nº 1.625-42, de 13/03/98

Lei nº 9.625, de 07/04/98

Portaria MARE nº 2.179, de 28/07/98

Lei nº 9.888 de 08.12.99

Lei nº 10.331 de 18.12.2001

Lei nº 10.479 de 28.06.2002

Decreto nº 4.403 de 03.10.2002

Lei nº 10.697 de 02.07.2003

Lei nº 10.698 de 02.07.2003

## 10. DIPLOMACIA

(Carreira de Assistente de Chancelaria)

**Assistente de Chancelaria**

- Nível Intermediário -

Posição: dezembro/2005

CLASSE	PADRÃO	VENCIMENTO BÁSICO	VANTAGEM PECUNIÁRIA INDIVIDUAL	GDAAC até 50%	TOTAL ( em R\$ )	GDAAC 25%	TOTAL ( em R\$ )
		A	B	C	D=(A+B+C)	E	F=(A+B+E)
ESPECIAL	V	899,73	59,87	449,87	<b>1.409,47</b>	224,93	<b>1.184,53</b>
	IV	839,65	59,87	419,83	<b>1.319,35</b>	209,91	<b>1.109,43</b>
	III	808,83	59,87	404,42	<b>1.273,12</b>	202,21	<b>1.070,91</b>
	II	779,25	59,87	389,63	<b>1.228,75</b>	194,81	<b>1.033,93</b>
	I	774,41	59,87	387,21	<b>1.221,49</b>	193,60	<b>1.027,88</b>
A	VII	683,79	59,87	341,90	<b>1.085,56</b>	170,95	<b>914,61</b>
	VI	659,50	59,87	329,75	<b>1.049,12</b>	164,88	<b>884,25</b>
	V	636,20	59,87	318,10	<b>1.014,17</b>	159,05	<b>855,12</b>
	IV	614,01	59,87	307,01	<b>980,89</b>	153,50	<b>827,38</b>
	III	592,65	59,87	296,33	<b>948,85</b>	148,16	<b>800,68</b>
	II	572,29	59,87	286,15	<b>918,31</b>	143,07	<b>775,23</b>
	I	552,75	59,87	276,38	<b>889,00</b>	138,19	<b>750,81</b>
INICIAL	VIII	503,04	59,87	251,52	<b>814,43</b>	125,76	<b>688,67</b>
	VII	486,41	59,87	243,21	<b>789,49</b>	121,60	<b>667,88</b>
	VI	470,52	59,87	235,26	<b>765,65</b>	117,63	<b>648,02</b>
	V	455,30	59,87	227,65	<b>742,82</b>	113,83	<b>629,00</b>
	IV	440,68	59,87	220,34	<b>720,89</b>	110,17	<b>610,72</b>
	III	381,39	59,87	190,70	<b>631,96</b>	95,35	<b>536,61</b>
	II	369,83	59,87	184,92	<b>614,62</b>	92,46	<b>522,16</b>
	I	358,77	59,87	179,39	<b>598,03</b>	89,69	<b>508,33</b>

### GDAAC - Gratificação de Desempenho de Atividade de Assistente de Chancelaria

Cálculo da GDAAC: Percentual de até 50% incidente sobre o vencimento básico do servidor. Até 31.05.2002, enquanto não for regulamentada a GDAAC e até que sejam processados os resultados da avaliação de desempenho, a GDAAC corresponderá ao percentual de 25% incidente sobre o vencimento básico.

O Decreto 4.403/2002 regulamenta a GDAAC, observar o art. 3º e 13º do Decreto.

### Legislações Correspondentes:

Decreto-Lei nº 1.820 de 11.12.80 art. 12.  
 Lei nº 7.501, de 27/06/86  
 Lei Delegada nº 13, de 27/08/92  
 Lei nº 8.829, de 22/12/93  
 Decreto nº 1.565, de 21/07/95  
 Portaria Interministerial nº 5, de 18/08/95  
 Medida Provisória nº 1.220, de 14/12/95  
 Medida Provisória nº 1.548-37, de 30/10/97  
 Medida Provisória nº 1.625-42, de 13/03/98

Lei nº 9.625, de 07/04/98  
 Portaria MARE nº 2.179, de 28/07/98  
 Lei nº 9.888 de 08.12.99  
 Lei nº 10.331 de 18.12.2001  
 Lei nº 10.479 de 28.06.2002  
 Decreto 4.403 de 03.10.2002  
 Lei nº 10.697 de 02.07.2003  
 Lei nº 10.698 de 02.07.2003

**11. DOCENTE**  
**(Carreira de Magistério)**  
**Professores de Magistério Superior**  
**Dedicção Exclusiva**

Posição: dezembro/2005

CLASSE	NIVEL	GRADUADO						APERFEIÇOAMENTO						ESPECIALIZAÇÃO						
		VENCIMENTO BÁSICO (*)	VANTAGEM PECUNIÁRIA INDIVIDUAL	GAE	GED (175 pontos)	TOTAL (em R\$)	GED (140 pontos)	TOTAL (em R\$)	5% DE (A) (+) A	GAE	GED (175 pontos)	TOTAL (em R\$)	GED (140 pontos)	TOTAL (em R\$)	12% DE (A) (+) A	GAE	GED (175 pontos)	TOTAL (em R\$)	GED (140 pontos)	TOTAL (em R\$)
		A	B	C	D	E=(A+B+C+D)	F	G=(A+B+C+D)	H	I	J	K=(B+H+J)	L	M=(B+H+J+L)	N	O	P	Q=(B+N+O+P)	R	S=(B+N+O+R)
TITULAR	U	955,03	59,87	1.528,05	1.072,75	<b>3.615,70</b>	858,20	<b>3.401,15</b>	1.002,78	1.604,45	1.184,75	<b>3.851,85</b>	947,80	<b>3.614,90</b>	1069,63	1.711,41	1.184,75	<b>4.025,66</b>	947,80	<b>3.788,71</b>
ADJUNTO	4	786,38	59,87	1.258,21	1.072,75	<b>3.177,21</b>	858,20	<b>2.962,66</b>	825,70	1.321,12	1.184,75	<b>3.391,44</b>	947,80	<b>3.154,49</b>	880,75	1.409,20	1.184,75	<b>3.534,57</b>	947,80	<b>3.297,62</b>
	3	754,06	59,87	1.206,50	1.072,75	<b>3.093,18</b>	858,20	<b>2.878,63</b>	791,76	1.266,82	1.184,75	<b>3.303,20</b>	947,80	<b>3.066,25</b>	844,55	1.351,28	1.184,75	<b>3.440,45</b>	947,80	<b>3.203,50</b>
	2	722,21	59,87	1.155,54	1.072,75	<b>3.010,37</b>	858,20	<b>2.795,82</b>	758,32	1.213,31	1.184,75	<b>3.216,25</b>	947,80	<b>2.979,30</b>	808,88	1.294,21	1.184,75	<b>3.347,71</b>	947,80	<b>3.110,76</b>
	1	691,13	59,87	1.105,81	1.072,75	<b>2.929,56</b>	858,20	<b>2.715,01</b>	725,69	1.161,10	1.184,75	<b>3.131,41</b>	947,80	<b>2.894,46</b>	774,07	1.238,51	1.184,75	<b>3.257,20</b>	947,80	<b>3.020,25</b>
ASSISTENTE	4	634,59	59,87	1.015,34	1.072,75	<b>2.782,55</b>	858,20	<b>2.568,00</b>	666,32	1.066,11	1.184,75	<b>2.977,05</b>	947,80	<b>2.740,10</b>	710,74	1.137,18	1.184,75	<b>3.092,54</b>	947,80	<b>2.855,59</b>
	3	607,71	59,87	972,34	1.072,75	<b>2.712,67</b>	858,20	<b>2.498,12</b>	638,10	1.020,96	1.184,75	<b>2.903,68</b>	947,80	<b>2.666,73</b>	680,64	1.089,02	1.184,75	<b>3.014,28</b>	947,80	<b>2.777,33</b>
	2	582,82	59,87	932,51	1.072,75	<b>2.647,95</b>	858,20	<b>2.433,40</b>	611,96	979,14	1.184,75	<b>2.835,72</b>	947,80	<b>2.598,77</b>	652,76	1.044,42	1.184,75	<b>2.941,80</b>	947,80	<b>2.704,85</b>
	1	559,33	59,87	894,93	1.072,75	<b>2.586,88</b>	858,20	<b>2.372,33</b>	587,30	939,68	1.184,75	<b>2.771,60</b>	947,80	<b>2.534,65</b>	626,45	1.002,32	1.184,75	<b>2.873,39</b>	947,80	<b>2.636,44</b>
AUXILIAR	4	516,23	59,87	825,97	1.072,75	<b>2.474,82</b>	858,20	<b>2.260,27</b>	542,04	867,26	1.184,75	<b>2.653,92</b>	947,80	<b>2.416,97</b>	578,18	925,09	1.184,75	<b>2.747,89</b>	947,80	<b>2.510,94</b>
	3	495,29	59,87	792,46	1.072,75	<b>2.420,37</b>	858,20	<b>2.205,82</b>	520,05	832,08	1.184,75	<b>2.596,75</b>	947,80	<b>2.359,80</b>	554,72	887,55	1.184,75	<b>2.686,89</b>	947,80	<b>2.449,94</b>
	2	475,63	59,87	761,01	1.072,75	<b>2.369,26</b>	858,20	<b>2.154,71</b>	499,41	799,06	1.184,75	<b>2.543,09</b>	947,80	<b>2.306,14</b>	532,71	852,34	1.184,75	<b>2.629,67</b>	947,80	<b>2.392,72</b>
	1	456,92	59,87	731,07	1.072,75	<b>2.320,61</b>	858,20	<b>2.106,06</b>	479,77	767,63	1.184,75	<b>2.492,02</b>	947,80	<b>2.255,07</b>	511,75	818,80	1.184,75	<b>2.575,17</b>	947,80	<b>2.338,22</b>

CLASSE	NIVEL	MESTRADO						DOUTORADO					
		25% DE (A) (+) A	GAE	GED (175 pontos)	TOTAL (em R\$)	GED (140 pontos)	TOTAL (em R\$)	50% DE (A) (+) A	GAE	GED (175 pontos)	TOTAL (em R\$)	GED (140 pontos)	TOTAL (em R\$)
		T	U	V	W=(B+T+U+V)	X	Y=(B+T+U+X)	Z	AA	AB	AC=(B+Z+AA+AB)	AD	AE=(B+Z+AA+AD)
TITULAR	U	1.193,79	1.910,06	1.865,50	<b>5.029,22</b>	1.492,40	<b>4.656,12</b>	1.432,55	2.292,08	3.463,25	<b>7.247,75</b>	2.770,60	<b>6.555,10</b>
ADJUNTO	4	982,98	1.572,77	1.865,50	<b>4.481,12</b>	1.492,40	<b>4.108,02</b>	1.179,57	1.887,31	2.931,25	<b>6.058,00</b>	2.345,00	<b>5.471,75</b>
	3	942,58	1.508,13	1.865,50	<b>4.376,08</b>	1.492,40	<b>4.002,98</b>	1.131,09	1.809,74	2.931,25	<b>5.931,95</b>	2.345,00	<b>5.345,70</b>
	2	902,76	1.444,42	1.865,50	<b>4.272,55</b>	1.492,40	<b>3.899,45</b>	1.083,32	1.733,31	2.931,25	<b>5.807,75</b>	2.345,00	<b>5.221,50</b>
	1	863,91	1.382,26	1.865,50	<b>4.171,54</b>	1.492,40	<b>3.798,44</b>	1.036,70	1.658,72	2.931,25	<b>5.686,54</b>	2.345,00	<b>5.100,29</b>
ASSISTENTE	4	793,24	1.269,18	1.865,50	<b>3.987,79</b>	1.492,40	<b>3.614,69</b>	951,89	1.523,02	2.234,75	<b>4.769,53</b>	1.787,80	<b>4.322,58</b>
	3	759,64	1.215,42	1.865,50	<b>3.900,43</b>	1.492,40	<b>3.527,33</b>	911,57	1.458,51	2.234,75	<b>4.664,70</b>	1.787,80	<b>4.217,75</b>
	2	728,53	1.165,65	1.865,50	<b>3.819,55</b>	1.492,40	<b>3.446,45</b>	874,23	1.398,77	2.234,75	<b>4.567,62</b>	1.787,80	<b>4.120,67</b>
	1	699,16	1.118,66	1.865,50	<b>3.743,19</b>	1.492,40	<b>3.370,09</b>	839,00	1.342,40	2.234,75	<b>4.476,02</b>	1.787,80	<b>4.029,07</b>
AUXILIAR	4	645,29	1.032,46	1.219,75	<b>2.957,37</b>	975,80	<b>2.713,42</b>	774,35	1.238,96	1.902,25	<b>3.975,43</b>	1.521,80	<b>3.594,98</b>
	3	619,11	990,58	1.219,75	<b>2.889,31</b>	975,80	<b>2.645,36</b>	742,94	1.188,70	1.902,25	<b>3.893,76</b>	1.521,80	<b>3.513,31</b>
	2	594,54	951,26	1.219,75	<b>2.825,42</b>	975,80	<b>2.581,47</b>	713,45	1.141,52	1.902,25	<b>3.817,09</b>	1.521,80	<b>3.436,64</b>
	1	571,15	913,84	1.219,75	<b>2.764,61</b>	975,80	<b>2.520,66</b>	685,38	1.096,61	1.902,25	<b>3.744,11</b>	1.521,80	<b>3.363,66</b>

(\*) Dedicção Exclusiva = o vencimento do docente em regime de dedicção exclusiva ser acrescido de 55%, calculados sobre o vencimento correspondente a carga horária de 40 horas semanais (Lei 8.445 de 20.07.92 art. 1º § 2º)

GAE - Gratificação de Atividade Executiva - 160% do vencimento básico

Titulação - o vencimento ser acrescido de: Aperfeiçoamento - 5% do graduado / Especialização - 12% do graduado / Mestrado - 25% do graduado / Doutorado - 50% do graduado.

GED - Gratificação de Estimulo à Docência no Magistério Superior

GED - É devida aos ocupantes dos cargos efetivos de Professor do 3º grau, lotados e em exercicio nas instituições federais de ensino superior, vinculadas ao Ministério da Educação.

Cálculo: (\*) limite individual **175 pontos**, sendo cada ponto equivalente ao valor estabelecido no anexo da Lei nº 9.678/98 e Lei 11.087/2005.

(\*\*) limite global **140 pontos** - o limite global de pontuação mensal de que dispór cada instituição federal de ensino, correspondente a cento e quarenta vezes o número de professores de magistério superior, ativos, lotados e em exercicio na instituição.

GED - conforme art. 2º da Lei 9.678/98 a GED é devida em conjunto, de forma não cumulativa com a GAE de que trata a Lei Delegada nº 13 de 27.08.92.

Pontuação: conforme parágrafos:§1º; §2º; §3º; §4º; §5º; §6º e §7º do art. 1º da Lei 9.678/98.

Legislações Correspondentes:

Decreto nº 76.119 de 13.08.75	Lei nº 9.678 de 03.07.1998	Medida Provisória nº 2.051-5, de 28.07.2000	Lei 10.187 de 12.02.2001 art. 8º
Lei nº 7.596, de 20/04/87	Portaria MARE nº 2.179 de 28.07.98	Medida Provisória nº 2.051-6, de 28.08.2000	Lei 10.405 de 09.01.2002
Portaria nº 474 de 26.08.87	Decreto nº 2668 de 13.07.1998	Medida Provisória nº 2.051-7, de 27.09.2000	Medida Provisória nº 52 de 04.07.2002
Portaria nº 475 de 26.08.87	Medida Provisória nº 2.020, de 24.03.2000	Medida Provisória nº 2.051-8, de 26.10.2000	Lei 10.667 de 14.05.2003 art. 2º § 2º
Decreto nº 94.664 de 23.07.87	Medida Provisória nº 2.020-1, de 24.04.2000	Medida Provisória nº 2.051-9, de 23.11.2000	Lei 10.697 de 02.07.2003
Lei nº 8.676 art. 4º, de 13/07/93	Medida Provisória nº 2.020-2, de 25.05.2000	Medida Provisória nº 2.051-10, de 21.12.2000	Lei 10.698 de 02.07.2003
Lei nº 9.192 de 21.12.95	Medida Provisória nº 2.020-3, de 21.06.2000	Medida Provisória nº 2.125-11, de 27.12.2000	Medida Provisória nº 208 de 20.08.2004
Decreto nº 1.916 de 23.05.96	Medida Provisória nº 2.051-4, de 29.06.2000	Medida Provisória nº 2.125-12, de 26.01.2001	Lei nº 11.087 de 04.01.2005

**11. DOCENTE**  
 (Carreira de Magistério)  
 Professores de Magistério Superior  
 40 Horas

Posição: dezembro/2005

CLASSE	NÍVEL	GRADUADO							APERFEIÇOAMENTO					ESPECIALIZAÇÃO							
		VENCIMENTO BÁSICO	PARCELA COMPLEMENTAR DO SALÁRIO Mínimo R\$300 (Em 01.05.2005)	VANTAGEM PECUNIÁRIA INDIVIDUAL	GAE	GED (175 pontos) (*)	TOTAL (em R\$)	GED (140 pontos) (**)	TOTAL (em R\$)	5% DE (A) (+) A	GAE	GED (175 pontos) (*)	TOTAL (em R\$)	GED (140 pontos) (**)	TOTAL (em R\$)	12% DE (A) (+) A	GAE	GED (175 pontos) (*)	TOTAL (em R\$)	GED (140 pontos) (**)	TOTAL (em R\$)
TITULAR	U	616,15	0,00	59,87	985,84	708,75	<b>2.370,61</b>	567,00	<b>2.228,86</b>	646,96	1.035,14	792,75	<b>2.534,72</b>	634,20	<b>2.376,17</b>	690,09	1.104,14	792,75	<b>2.646,85</b>	634,20	<b>2.488,30</b>
	4	507,34	0,00	59,87	811,74	708,75	<b>2.087,70</b>	567,00	<b>1.945,95</b>	532,71	852,34	792,75	<b>2.237,67</b>	634,20	<b>2.079,12</b>	568,22	909,15	792,75	<b>2.329,99</b>	634,20	<b>2.171,44</b>
	3	486,49	0,00	59,87	778,38	708,75	<b>2.033,49</b>	567,00	<b>1.891,74</b>	510,81	817,30	792,75	<b>2.180,73</b>	634,20	<b>2.022,18</b>	544,87	871,79	792,75	<b>2.269,28</b>	634,20	<b>2.110,73</b>
ADJUNTO	2	465,94	0,00	59,87	745,50	708,75	<b>1.980,06</b>	567,00	<b>1.838,31</b>	489,24	782,78	792,75	<b>2.124,64</b>	634,20	<b>1.966,09</b>	521,85	834,96	792,75	<b>2.209,43</b>	634,20	<b>2.050,88</b>
	1	445,89	0,00	59,87	713,42	708,75	<b>1.927,93</b>	567,00	<b>1.786,18</b>	468,18	749,09	792,75	<b>2.069,89</b>	634,20	<b>1.911,34</b>	499,40	799,04	792,75	<b>2.151,06</b>	634,20	<b>1.992,51</b>
	4	409,41	0,00	59,87	655,06	708,75	<b>1.833,09</b>	567,00	<b>1.691,34</b>	429,88	687,81	792,75	<b>1.970,31</b>	634,20	<b>1.811,76</b>	458,54	733,66	792,75	<b>2.044,82</b>	634,20	<b>1.886,27</b>
ASSISTENTE	3	392,07	0,00	59,87	627,31	708,75	<b>1.788,00</b>	567,00	<b>1.646,25</b>	411,67	658,67	792,75	<b>1.922,96</b>	634,20	<b>1.764,41</b>	439,12	702,59	792,75	<b>1.994,33</b>	634,20	<b>1.835,78</b>
	2	376,01	0,00	59,87	601,62	708,75	<b>1.746,25</b>	567,00	<b>1.604,50</b>	394,81	631,70	792,75	<b>1.879,13</b>	634,20	<b>1.720,58</b>	421,13	673,81	792,75	<b>1.947,56</b>	634,20	<b>1.789,01</b>
	1	360,86	0,00	59,87	577,38	708,75	<b>1.706,86</b>	567,00	<b>1.565,11</b>	378,90	606,24	792,75	<b>1.837,76</b>	634,20	<b>1.679,21</b>	404,16	646,66	792,75	<b>1.903,44</b>	634,20	<b>1.744,89</b>
	4	333,05	0,00	59,87	532,88	708,75	<b>1.634,55</b>	567,00	<b>1.492,80</b>	349,70	559,52	792,75	<b>1.761,84</b>	634,20	<b>1.603,29</b>	373,02	596,83	792,75	<b>1.822,47</b>	634,20	<b>1.663,92</b>
AUXILIAR	3	319,54	0,00	59,87	511,26	708,75	<b>1.599,42</b>	567,00	<b>1.457,67</b>	335,52	536,83	792,75	<b>1.724,97</b>	634,20	<b>1.566,42</b>	357,88	572,61	792,75	<b>1.783,11</b>	634,20	<b>1.624,56</b>
	2	306,86	0,00	59,87	490,98	708,75	<b>1.566,46</b>	567,00	<b>1.424,71</b>	322,20	515,52	792,75	<b>1.690,34</b>	634,20	<b>1.531,79</b>	343,68	549,89	792,75	<b>1.746,19</b>	634,20	<b>1.587,64</b>
	1	294,79	5,21	59,87	480,00	708,75	<b>1.548,62</b>	567,00	<b>1.406,87</b>	309,53	495,25	792,75	<b>1.657,40</b>	634,20	<b>1.498,85</b>	330,16	528,26	792,75	<b>1.711,04</b>	634,20	<b>1.552,49</b>

CLASSE	NÍVEL	MESTRADO					DOUTORADO						
		25% DE (A) (+) A	GAE	GED (175 pontos) (*)	TOTAL (em R\$)	GED (140 pontos) (**)	TOTAL (em R\$)	50% DE (A) (+) A	GAE	GED (175 pontos) (*)	TOTAL (em R\$)	GED (140 pontos) (**)	TOTAL (em R\$)
TITULAR	U	770,19	1.232,30	1.489,25	<b>3.551,61</b>	1.191,40	<b>3.253,76</b>	924,23	1.478,77	2.128,00	<b>4.590,87</b>	1.702,40	<b>4.165,27</b>
	4	634,18	1.014,69	1.281,00	<b>2.989,74</b>	1.024,80	<b>2.733,54</b>	761,01	1.217,62	1.865,50	<b>3.904,00</b>	1.492,40	<b>3.530,90</b>
ADJUNTO	3	608,11	972,98	1.281,00	<b>2.921,96</b>	1.024,80	<b>2.665,76</b>	729,74	1.167,58	1.865,50	<b>3.822,69</b>	1.492,40	<b>3.449,59</b>
	2	582,43	931,89	1.281,00	<b>2.855,19</b>	1.024,80	<b>2.598,99</b>	698,91	1.118,26	1.865,50	<b>3.742,54</b>	1.492,40	<b>3.369,44</b>
	1	557,36	891,78	1.281,00	<b>2.790,01</b>	1.024,80	<b>2.533,81</b>	668,84	1.070,14	1.865,50	<b>3.664,35</b>	1.492,40	<b>3.291,25</b>
	4	511,76	818,82	1.281,00	<b>2.671,45</b>	1.024,80	<b>2.415,25</b>	614,12	982,59	1.328,25	<b>2.984,83</b>	1.062,60	<b>2.719,18</b>
ASSISTENTE	3	490,09	784,14	1.281,00	<b>2.615,10</b>	1.024,80	<b>2.358,90</b>	588,11	940,98	1.328,25	<b>2.917,21</b>	1.062,60	<b>2.651,56</b>
	2	470,01	752,02	1.281,00	<b>2.562,90</b>	1.024,80	<b>2.306,70</b>	564,02	902,43	1.328,25	<b>2.854,57</b>	1.062,60	<b>2.588,92</b>
	1	451,08	721,73	1.281,00	<b>2.513,68</b>	1.024,80	<b>2.257,48</b>	541,29	866,06	1.328,25	<b>2.795,47</b>	1.062,60	<b>2.529,82</b>
	4	416,31	666,10	973,00	<b>2.115,28</b>	778,40	<b>1.920,68</b>	499,58	799,33	1.281,00	<b>2.639,78</b>	1.024,80	<b>2.383,58</b>
AUXILIAR	3	399,43	639,09	973,00	<b>2.071,39</b>	778,40	<b>1.876,79</b>	479,31	766,90	1.281,00	<b>2.587,08</b>	1.024,80	<b>2.330,88</b>
	2	383,58	613,73	973,00	<b>2.030,18</b>	778,40	<b>1.835,58</b>	460,29	736,46	1.281,00	<b>2.537,62</b>	1.024,80	<b>2.281,42</b>
	1	368,49	589,58	973,00	<b>1.990,94</b>	778,40	<b>1.796,34</b>	442,19	707,50	1.281,00	<b>2.490,56</b>	1.024,80	<b>2.234,36</b>

GAE - Gratificação de Atividade Executiva - 160% do vencimento básico

Titulação - o vencimento será acrescido de: Aperfeiçoamento - 5% do graduado / Especialização - 12% do graduado / Mestrado - 25% do graduado / Doutorado - 50% do graduado.

GED - Gratificação de Estímulo à Docência no Magistério Superior

GED - É dada aos ocupantes dos cargos efetivos de Professor do 3º grau, lotados e em exercício nas instituições federais de ensino superior, vinculadas ao Ministério da Educação.

Cálculo: (\*) limite individual 175 pontos, sendo cada ponto equivalente ao valor estabelecido no anexo da Lei nº 9.678/98 e Lei 11.087/2005.

(\*\*) limite global 140 pontos - o limite global de pontuação mensal de que dispõe cada instituição federal de ensino, correspondente a cento e quarenta vezes o número de professores de magistério superior, ativos, lotados e em exercício na instituição.

GED - conforme art. 2º da Lei 9.678/98 a GED é dada em conjunto, de forma não cumulativa com a GAE de que trata a Lei Delegada nº 13 de 27.08.92.

Pontuação: conforme parágrafos: §1º; §2º; §3º; §4º; §5º; §6º e §7º do art. 1º da Lei 9.678/98.

Legislações Correspondentes:

Decreto nº 76.119 de 13.08.75  
 Lei nº 7.596, de 20/04/87  
 Portaria nº 474 de 26.08.87  
 Portaria nº 475 de 26.08.87  
 Decreto nº 94.664 de 23.07.87  
 Lei nº 8.676 art. 4º, de 13/07/93  
 Lei nº 9.192 de 21.12.95  
 Decreto nº 1.916 de 23.05.96

Lei nº 9.678 de 03.07.1998  
 Portaria MARE nº 2.179 de 28.07.98  
 Decreto nº 2668 de 13.07.1998  
 Medida Provisória nº 2.020, de 24.03.2000  
 Medida Provisória nº 2.020-1, de 24.04.2000  
 Medida Provisória nº 2.020-2, de 25.05.2000  
 Medida Provisória nº 2.020-3, de 21.06.2000  
 Medida Provisória nº 2.021-4, de 29.06.2000

Medida Provisória nº 2.051-5, de 28.07.2000  
 Medida Provisória nº 2.051-6, de 28.08.2000  
 Medida Provisória nº 2668 de 13.07.1998  
 Medida Provisória nº 2.051-7, de 27.09.2000  
 Medida Provisória nº 2.051-8, de 26.10.2000  
 Medida Provisória nº 2.051-9, de 23.11.2000  
 Medida Provisória nº 2.051-10, de 21.12.2000  
 Medida Provisória nº 2.051-11, de 27.12.2000  
 Medida Provisória nº 2.125-12, de 26.01.2001

Lei 10.187 de 12.02.2001 art. 8º  
 Lei 10.405 de 09.01.2002  
 Medida Provisória nº 52 de 04.07.2002  
 Lei 10.697 DE 02.07.2003  
 Lei 10.698 DE 02.07.2003  
 Medida Provisória nº 208 de 20.08.2004  
 Lei nº 11.087 de 04.01.2005  
 Medida Provisória nº 248 DE 20.04.2005

## 11. DOCENTE

(Carreira de Magistério)

Professores de Magistério Superior

20 Horas

Posição: dezembro/2005

CLASSE	NÍVEL	GRADUADO							APERFEIÇOAMENTO						ESPECIALIZAÇÃO									
		VENCIMENTO BÁSICO DO SALÁRIO		PARCELA COMPLEMENTAR	VANTAGEM PECUNIÁRIA INDIVIDUAL	GAE	GED (175 pontos) (*)	TOTAL (em R\$) F=(A+B+C+D+E)	GED (140 pontos) (**) G	TOTAL (em R\$) H=(A+B+C+D+G)	5% DE A (+) A	PARCELA COMPLEMENTAR DO SALÁRIO	GAE	GED (175 pontos) (*)	TOTAL (em R\$) M=(C+H+J+K+L)	GED (140 pontos) (**) N	TOTAL (em R\$) O=(C+H+J+K+N)	12% DE A (+) A	PARCELA COMPLEMENTAR DO SALÁRIO	GAE	GED (175 pontos) (*)	TOTAL (em R\$) T=(C+P+Q+R+S)	GED (140 pontos) (**) U	TOTAL (em R\$) V=(C+P+Q+R+U)
		A	B	C	D	E	F	G	H	I	J	K	L	M	N	O	P	Q	R	S	T	U	V	
TITULAR	U	308,07	0,00	59,87	492,91	364,00	<b>1.224,85</b>	291,20	<b>1.152,05</b>	323,47	0,00	517,55	390,25	<b>1.291,14</b>	312,20	<b>1.213,09</b>	345,04	0,00	552,06	390,25	<b>1.347,22</b>	312,20	<b>1.269,17</b>	
	4	253,66	<b>46,34</b>	59,87	480,00	364,00	<b>1.203,87</b>	291,20	<b>1.131,07</b>	266,34	<b>33,66</b>	480,00	390,25	<b>1.230,12</b>	312,20	<b>1.152,07</b>	284,10	<b>15,90</b>	480,00	390,25	<b>1.230,12</b>	312,20	<b>1.152,07</b>	
ADJUNTO	3	243,24	<b>56,76</b>	59,87	480,00	364,00	<b>1.203,87</b>	291,20	<b>1.131,07</b>	255,40	<b>44,60</b>	480,00	390,25	<b>1.230,12</b>	312,20	<b>1.152,07</b>	272,43	<b>27,57</b>	480,00	390,25	<b>1.230,12</b>	312,20	<b>1.152,07</b>	
	2	232,97	<b>67,03</b>	59,87	480,00	364,00	<b>1.203,87</b>	291,20	<b>1.131,07</b>	244,62	<b>55,38</b>	480,00	390,25	<b>1.230,12</b>	312,20	<b>1.152,07</b>	260,93	<b>39,07</b>	480,00	390,25	<b>1.230,12</b>	312,20	<b>1.152,07</b>	
	1	222,94	<b>77,06</b>	59,87	480,00	364,00	<b>1.203,87</b>	291,20	<b>1.131,07</b>	234,09	<b>65,91</b>	480,00	390,25	<b>1.230,12</b>	312,20	<b>1.152,07</b>	249,69	<b>50,31</b>	480,00	390,25	<b>1.230,12</b>	312,20	<b>1.152,07</b>	
ASSISTENTE	4	204,71	<b>95,29</b>	59,87	480,00	364,00	<b>1.203,87</b>	291,20	<b>1.131,07</b>	214,95	<b>85,05</b>	480,00	390,25	<b>1.230,12</b>	312,20	<b>1.152,07</b>	229,28	<b>70,72</b>	480,00	390,25	<b>1.230,12</b>	312,20	<b>1.152,07</b>	
	3	196,03	<b>103,97</b>	59,87	480,00	364,00	<b>1.203,87</b>	291,20	<b>1.131,07</b>	205,83	<b>94,17</b>	480,00	390,25	<b>1.230,12</b>	312,20	<b>1.152,07</b>	219,55	<b>80,45</b>	480,00	390,25	<b>1.230,12</b>	312,20	<b>1.152,07</b>	
	2	188,00	<b>112,00</b>	59,87	480,00	364,00	<b>1.203,87</b>	291,20	<b>1.131,07</b>	197,40	<b>102,60</b>	480,00	390,25	<b>1.230,12</b>	312,20	<b>1.152,07</b>	210,56	<b>89,44</b>	480,00	390,25	<b>1.230,12</b>	312,20	<b>1.152,07</b>	
	1	180,43	<b>119,57</b>	59,87	480,00	364,00	<b>1.203,87</b>	291,20	<b>1.131,07</b>	189,45	<b>110,55</b>	480,00	390,25	<b>1.230,12</b>	312,20	<b>1.152,07</b>	202,08	<b>97,92</b>	480,00	390,25	<b>1.230,12</b>	312,20	<b>1.152,07</b>	
AUXILIAR	4	166,53	<b>133,47</b>	59,87	480,00	364,00	<b>1.203,87</b>	291,20	<b>1.131,07</b>	174,86	<b>125,14</b>	480,00	390,25	<b>1.230,12</b>	312,20	<b>1.152,07</b>	186,51	<b>113,49</b>	480,00	390,25	<b>1.230,12</b>	312,20	<b>1.152,07</b>	
	3	159,77	<b>140,23</b>	59,87	480,00	364,00	<b>1.203,87</b>	291,20	<b>1.131,07</b>	167,76	<b>132,24</b>	480,00	390,25	<b>1.230,12</b>	312,20	<b>1.152,07</b>	178,94	<b>121,06</b>	480,00	390,25	<b>1.230,12</b>	312,20	<b>1.152,07</b>	
	2	153,44	<b>146,56</b>	59,87	480,00	364,00	<b>1.203,87</b>	291,20	<b>1.131,07</b>	161,11	<b>138,89</b>	480,00	390,25	<b>1.230,12</b>	312,20	<b>1.152,07</b>	171,85	<b>128,15</b>	480,00	390,25	<b>1.230,12</b>	312,20	<b>1.152,07</b>	
	1	147,40	<b>152,60</b>	59,87	480,00	364,00	<b>1.203,87</b>	291,20	<b>1.131,07</b>	154,77	<b>145,23</b>	480,00	390,25	<b>1.230,12</b>	312,20	<b>1.152,07</b>	165,09	<b>134,91</b>	480,00	390,25	<b>1.230,12</b>	312,20	<b>1.152,07</b>	
CLASSE	NÍVEL	MESTRADO							DOCTORADO															
		25% DE A (+) A		PARCELA COMPLEMENTAR DO SALÁRIO	GAE	GED (175 pontos) (*)	TOTAL (em R\$) AA=(C+W+X+Y+Z)	GED (140 pontos) (**) AB	TOTAL (em R\$) AC=(C+W+X+Y+AB)	50% DE A (+) A	PARCELA COMPLEMENTAR DO SALÁRIO	GAE	GED (175 pontos) (*)	TOTAL (em R\$) AH=(C+AD+AE+AF+AG)	GED (140 pontos) (**) AI	TOTAL (em R\$) AJ=(C+AD+AE+AF+AI)								
		W	X	Y	Z	AA	AB	AC	AD	AE	AF	AG	AH	AI	AJ									
TITULAR	U	385,09	0,00	616,14	595,00	<b>1.656,10</b>	476,00	<b>1.537,10</b>	462,11	0,00	739,38	852,25	<b>2.113,61</b>	681,80	<b>1.943,16</b>									
	4	317,08	0,00	507,33	511,00	<b>1.395,28</b>	408,80	<b>1.293,08</b>	390,49	0,00	608,78	745,50	<b>1.794,64</b>	596,40	<b>1.645,54</b>									
ADJUNTO	3	304,05	0,00	486,48	511,00	<b>1.361,40</b>	408,80	<b>1.259,20</b>	364,86	0,00	583,78	745,50	<b>1.754,01</b>	596,40	<b>1.604,91</b>									
	2	291,21	<b>8,79</b>	480,00	511,00	<b>1.350,87</b>	408,80	<b>1.248,67</b>	349,46	0,00	559,14	745,50	<b>1.713,97</b>	596,40	<b>1.564,87</b>									
	1	278,68	<b>21,32</b>	480,00	511,00	<b>1.350,87</b>	408,80	<b>1.248,67</b>	334,41	0,00	535,06	745,50	<b>1.674,84</b>	596,40	<b>1.525,74</b>									
ASSISTENTE	4	255,89	<b>44,11</b>	480,00	511,00	<b>1.350,87</b>	408,80	<b>1.248,67</b>	307,07	0,00	491,31	533,75	<b>1.392,00</b>	427,00	<b>1.285,25</b>									
	3	245,04	<b>54,96</b>	480,00	511,00	<b>1.350,87</b>	408,80	<b>1.248,67</b>	294,05	<b>5,95</b>	480,00	533,75	<b>1.373,62</b>	427,00	<b>1.266,87</b>									
	2	235,00	<b>65,00</b>	480,00	511,00	<b>1.350,87</b>	408,80	<b>1.248,67</b>	282,00	<b>18,00</b>	480,00	533,75	<b>1.373,62</b>	427,00	<b>1.266,87</b>									
	1	225,54	<b>74,46</b>	480,00	511,00	<b>1.350,87</b>	408,80	<b>1.248,67</b>	270,65	<b>29,35</b>	480,00	533,75	<b>1.373,62</b>	427,00	<b>1.266,87</b>									
AUXILIAR	4	208,16	<b>91,84</b>	480,00	388,50	<b>1.228,37</b>	310,80	<b>1.150,67</b>	249,80	<b>50,20</b>	480,00	511,00	<b>1.350,87</b>	408,80	<b>1.248,67</b>									
	3	199,71	<b>100,29</b>	480,00	388,50	<b>1.228,37</b>	310,80	<b>1.150,67</b>	239,66	<b>60,34</b>	480,00	511,00	<b>1.350,87</b>	408,80	<b>1.248,67</b>									
	2	191,80	<b>108,20</b>	480,00	388,50	<b>1.228,37</b>	310,80	<b>1.150,67</b>	230,16	<b>69,84</b>	480,00	511,00	<b>1.350,87</b>	408,80	<b>1.248,67</b>									
	1	184,25	<b>115,75</b>	480,00	388,50	<b>1.228,37</b>	310,80	<b>1.150,67</b>	221,10	<b>78,90</b>	480,00	511,00	<b>1.350,87</b>	408,80	<b>1.248,67</b>									

GAE - Gratificação de Atividade Executiva - 160% do vencimento + parcela complementar do salário mínimo

Titulação - o vencimento será acrescido de: Aperfeiçoamento - 5% do graduado / Especialização - 12% do graduado / Mestrado - 25% do graduado / Doutorado - 50% do graduado.

GED - Gratificação de Estímulo à Docência no Magistério Superior

GED - É devida aos ocupantes dos cargos efetivos de Professor do 3º grau, lotados e em exercício nas instituições federais de ensino superior, vinculadas ao Ministério da Educação.

Cálculo: (\*) limite individual 175 pontos, sendo cada ponto equivalente ao valor estabelecido no anexo da Lei nº 9.678/98 e Lei 11.087/2005.

(\*\*) limite global 140 pontos - o limite global de pontuação mensal de que dispôs cada instituição federal de ensino, correspondente a cento e quarenta vezes o número de professores de magistério superior, ativos, lotados e em exercício na instituição.

GED - conforme art. 2º da Lei 9.678/98 a GED é devida em conjunto, de forma não cumulativa com a GAE de que trata a Lei Delegada nº 13 de 27.08.92.

Pontuação: conforme parágrafos:§1º; §2º; §3º; §4º; §5º; §6º e §7º da Lei 9.678/98.

Legislações Correspondentes:

Decreto nº 76.119 de 13.08.75	Medida Provisória nº 2.020, de 24.03.2000	Lei nº 10.187 de 12.02.2001 art. 8º
Lei nº 7.596, de 20/04/87	Medida Provisória nº 2.020-1, de 24.04.2000	Lei nº 10.405 de 09.01.2002
Portaria nº 474 de 26.08.87	Medida Provisória nº 2.020-2, de 25.05.2000	Medida Provisória nº 35 de 27.03.2002
Portaria nº 475 de 26.08.87	Medida Provisória nº 2.020-3, de 21.06.2000	Lei nº 10.525 de 06.08.2002
Decreto nº 94.664 de 23.07.87	Medida Provisória nº 2.051-4, de 29.06.2000	Medida Provisória nº 52 de 04.07.2002
Lei nº 8.112 de 11.12.90 art. 40 § único	Medida Provisória nº 2.051-5, de 28.07.2000	Medida Provisória nº 116 DE 02.04.2003
Lei nº 8.676 art. 4º, de 13/07/93	Medida Provisória nº 2.051-6, de 28.08.2000	Lei nº 10.697 de 02.07.2003
Lei nº 9.192 de 21.12.95	Medida Provisória nº 2.051-7, de 27.09.2000	Lei nº 10.698 de 02.07.2003
Decreto nº 1.916 de 23.05.96	Medida Provisória nº 2.051-8, de 26.10.2000	Lei nº 10.888 de 24.06.2004
Lei nº 9.678 de 03.07.1998	Medida Provisória nº 2.051-9, de 23.11.2000	Medida Provisória nº 208 de 20.08.2004
Decreto nº 2668 de 13.07.1998	Medida Provisória nº 2229-43 de 06.09.2001	Lei nº 11.087 de 04.01.2005
Portaria MARE nº 2.179 de 28.07.98	Lei nº 10.331 de 18.12.2001	Medida Provisória nº 248 DE 20.04.2005



## 11. DOCENTE

( Carreira de Magistério )

### Professores de Magistério de 1º e 2º Graus Dedicação Exclusiva

Posição: dezembro/2005

CLASSE	NÍVEL	GRADUADO				TOTAL ( em R\$ )	APERFEIÇOAMENTO				TOTAL ( em R\$ )	ESPECIALIZAÇÃO				TOTAL ( em R\$ )
		VENCIMENTO BÁSICO ( * )	VANTAGEM PECUNIÁRIA INDIVIDUAL	GAE	GEAD ( * )		5% DE (A) (+ ) A	GAE	GEAD ( * )	12% DE (A) (+ ) A		GAE	GEAD ( * )			
		A	B	C	D	E=(A+B+C+D)	G	H	J	K=(B+G+H+I+J)	L	M	O	P=(B+L+M+N+O)		
TITULAR	U	883,47	59,87	1.413,55	762,84	<b>3.119,73</b>	927,64	1.484,22	762,84	<b>3.234,57</b>	989,49	1.583,18	762,84	<b>3.395,38</b>		
E	4	747,91	59,87	1.196,66	762,84	<b>2.767,28</b>	785,31	1.256,50	762,84	<b>2.864,52</b>	837,66	1.340,26	762,84	<b>3.000,63</b>		
	3	716,29	59,87	1.146,06	762,84	<b>2.685,06</b>	752,10	1.203,36	762,84	<b>2.778,17</b>	802,24	1.283,58	762,84	<b>2.908,53</b>		
	2	686,05	59,87	1.097,68	762,84	<b>2.606,44</b>	720,35	1.152,56	762,84	<b>2.695,62</b>	768,38	1.229,41	762,84	<b>2.820,50</b>		
	1	656,50	59,87	1.050,40	762,84	<b>2.529,61</b>	689,33	1.102,93	762,84	<b>2.614,97</b>	735,28	1.176,45	762,84	<b>2.734,44</b>		
D	4	608,36	59,87	973,38	762,84	<b>2.404,45</b>	638,78	1.022,05	762,84	<b>2.483,54</b>	681,36	1.090,18	762,84	<b>2.594,25</b>		
	3	587,12	59,87	939,39	762,84	<b>2.349,22</b>	616,48	986,37	762,84	<b>2.425,56</b>	657,57	1.052,11	762,84	<b>2.532,39</b>		
	2	575,33	59,87	920,53	762,84	<b>2.318,57</b>	604,10	966,56	762,84	<b>2.393,37</b>	644,37	1.030,99	762,84	<b>2.498,07</b>		
	1	564,74	59,87	903,58	762,84	<b>2.291,03</b>	592,98	948,77	762,84	<b>2.364,46</b>	632,51	1.012,02	762,84	<b>2.467,24</b>		
C	4	557,21	59,87	891,54	762,84	<b>2.271,46</b>	585,07	936,11	762,84	<b>2.343,89</b>	624,08	998,53	762,84	<b>2.445,32</b>		
	3	547,18	59,87	875,49	762,84	<b>2.245,38</b>	574,54	919,26	762,84	<b>2.316,51</b>	612,84	980,54	762,84	<b>2.416,09</b>		
	2	537,43	59,87	859,89	762,84	<b>2.220,03</b>	564,30	902,88	762,84	<b>2.289,89</b>	601,92	963,07	762,84	<b>2.387,70</b>		
	1	529,74	59,87	847,58	762,84	<b>2.200,03</b>	556,23	889,97	762,84	<b>2.268,91</b>	593,31	949,30	762,84	<b>2.365,32</b>		
B	4	433,02	59,87	692,83	762,84	<b>1.948,56</b>	454,67	727,47	762,84	<b>2.004,85</b>	484,98	775,97	762,84	<b>2.083,66</b>		
	3	414,01	59,87	662,42	762,84	<b>1.899,14</b>	434,71	695,54	762,84	<b>1.952,96</b>	463,69	741,90	762,84	<b>2.028,30</b>		
	2	396,07	59,87	633,71	762,84	<b>1.852,49</b>	415,87	665,39	762,84	<b>1.903,37</b>	443,60	709,76	762,84	<b>1.976,07</b>		
	1	378,53	59,87	605,65	762,84	<b>1.806,89</b>	397,46	635,94	762,84	<b>1.856,11</b>	423,95	678,32	762,84	<b>1.924,98</b>		
A	4	359,03	59,87	574,45	762,84	<b>1.756,19</b>	376,98	603,17	762,84	<b>1.802,86</b>	402,11	643,38	762,84	<b>1.868,20</b>		
	3	343,54	59,87	549,66	762,84	<b>1.715,91</b>	360,72	577,15	762,84	<b>1.760,58</b>	384,76	615,62	762,84	<b>1.823,09</b>		
	2	328,86	59,87	526,18	762,84	<b>1.677,75</b>	345,30	552,48	762,84	<b>1.720,49</b>	368,32	589,31	762,84	<b>1.780,34</b>		
	1	316,51	59,87	506,42	762,84	<b>1.645,64</b>	332,34	531,74	762,84	<b>1.686,79</b>	354,49	567,18	762,84	<b>1.744,38</b>		

CLASSE	NÍVEL	MESTRADO				TOTAL ( em R\$ )	DOUTORADO				TOTAL ( em R\$ )
		25% DE (A) (+ ) A	GAE	GEAD ( * )	50% DE (A) (+ ) A		GAE	GEAD ( * )			
		Q	R	T	U=(B+Q+R+S+T)	V	W	Y	Z=(B+V+W+X+Y)		
TITULAR	U	1.104,34	1.766,94	1.332,00	<b>4.263,15</b>	1.325,21	2.120,34	1.976,00	<b>5.481,42</b>		
E	4	934,89	1.495,82	1.332,00	<b>3.822,58</b>	1.121,87	1.794,99	1.976,00	<b>4.952,73</b>		
	3	895,36	1.432,58	1.332,00	<b>3.719,81</b>	1.074,44	1.719,10	1.976,00	<b>4.829,41</b>		
	2	857,56	1.372,10	1.332,00	<b>3.621,53</b>	1.029,08	1.646,53	1.976,00	<b>4.711,48</b>		
	1	820,63	1.313,01	1.332,00	<b>3.525,51</b>	984,75	1.575,60	1.976,00	<b>4.596,22</b>		
D	4	760,45	1.216,72	1.332,00	<b>3.369,04</b>	912,54	1.460,06	1.976,00	<b>4.408,47</b>		
	3	733,90	1.174,24	1.332,00	<b>3.300,01</b>	880,68	1.409,09	1.976,00	<b>4.325,64</b>		
	2	719,16	1.150,66	1.332,00	<b>3.261,69</b>	863,00	1.380,80	1.976,00	<b>4.279,67</b>		
	1	705,93	1.129,49	1.332,00	<b>3.227,29</b>	847,11	1.355,38	1.976,00	<b>4.238,36</b>		
C	4	696,51	1.114,42	1.332,00	<b>3.202,80</b>	835,82	1.337,31	1.976,00	<b>4.209,00</b>		
	3	683,98	1.094,37	1.332,00	<b>3.170,22</b>	820,77	1.313,23	1.976,00	<b>4.169,87</b>		
	2	671,79	1.074,86	1.332,00	<b>3.138,52</b>	806,15	1.289,84	1.976,00	<b>4.131,86</b>		
	1	662,18	1.059,49	1.332,00	<b>3.113,54</b>	794,61	1.271,38	1.976,00	<b>4.101,86</b>		
B	4	541,28	866,05	1.332,00	<b>2.799,20</b>	649,53	1.039,25	1.976,00	<b>3.724,65</b>		
	3	517,51	828,02	1.332,00	<b>2.737,40</b>	621,02	993,63	1.976,00	<b>3.650,52</b>		
	2	495,09	792,14	1.332,00	<b>2.679,10</b>	594,11	950,58	1.976,00	<b>3.580,56</b>		
	1	473,16	757,06	1.332,00	<b>2.622,09</b>	567,80	908,48	1.976,00	<b>3.512,15</b>		
A	4	448,79	718,06	1.332,00	<b>2.558,72</b>	538,55	861,68	1.976,00	<b>3.436,10</b>		
	3	429,43	687,09	1.332,00	<b>2.508,39</b>	515,31	824,50	1.976,00	<b>3.375,68</b>		
	2	411,08	657,73	1.332,00	<b>2.460,68</b>	493,29	789,26	1.976,00	<b>3.318,42</b>		
	1	395,64	633,02	1.332,00	<b>2.420,53</b>	474,77	759,63	1.976,00	<b>3.270,27</b>		

( \* ) Dedicação Exclusiva - o vencimento do docente em regime de dedicação exclusiva será acrescido de 55%, calculados sobre o vencimento correspondente a carga horária de 40 horas semanais ( Lei 8.445 de 20.07.92 art. 1º § 2º )

GAE - Gratificação de Atividade Executiva - 160% do vencimento básico

Título - o vencimento será acrescido de: Aperfeiçoamento - 5% do graduado / Especialização - 12% do graduado / Mestrado - 25% do graduado / Doutorado - 50% do graduado.

GEAD - Gratificação Específica de Atividade Docente de Ensino Fundamental, Médio e Tecnológico

( \* ) Cálculo GEAD - Valores estabelecidos no anexo IV da Lei 10.971/2004

A GEAD é devida, exclusivamente, aos servidores titulares de cargos ou empregos docentes do ensino fundamental, médio e tecnológico das instituições federais de ensino, de que tratam a Lei 7.596 de 10.04.1987 e o Decreto nº 94.664 de 23.07.1987, e suas alterações e aos docentes do ensino fundamental, médio e tecnológico das instituições federais de ensino vinculadas aos Comandos do Exército, da Marinha e da Aeronáutica e aos docentes do ensino fundamental, médio e tecnológico das instituições federais de ensino cujos empregos não foram enquadrados no Plano Único de Classificação e Retribuição de Cargos e Empregos - PUCRCE Art. 11 e §1º da Lei 10.971/2004.

#### Legislações Correspondentes:

Decreto nº 76.119 de 13.08.75  
Lei nº 7.596, de 20/04/87  
Portaria nº 474 de 26.08.87  
Portaria nº 475 de 26.08.87  
Decreto nº 94.664 de 23.07.87  
Lei nº 8.445 de 20.07.92

Lei nº 8.676 art. 4º, de 13/07/93  
Lei nº 9.192 de 21.12.95  
Decreto nº 1.916 de 23.05.96  
Lei nº 9.678 de 03.07.1998  
Portaria MARE nº 2.179 de 28.07.98  
Medida Provisória nº 2.020, de 24.03.2000

Medida Provisória nº 2.020-1, de 24.04.2000  
Medida Provisória nº 2.020-2, de 25.05.2000  
Medida Provisória nº 2.020-3, de 21.06.2000  
Medida Provisória nº 2.051-4, de 29.06.2000  
Medida Provisória nº 2.051-5, de 28.07.2000  
Medida Provisória nº 2.051-6, de 28.08.2000

Medida Provisória nº 2.051-7, de 27.09.2000  
Medida Provisória nº 2.051-8, de 26.10.2000  
Medida Provisória nº 2.051-9, de 23.11.2000  
Medida Provisória nº 2.051-10, de 21.12.2000  
Medida Provisória nº 2.125-11, de 27.12.2000  
Medida Provisória nº 2.125-12, de 26.01.2001

Lei 10.187 de 12.02.2001 art. 8º  
Lei 10.331 de 18.12.2001  
Lei 10.405 de 09.01.2002  
Medida Provisória nº 52 de 04.07.2002  
Decreto nº 4.432 de 18.10.2002  
Lei 10.667 de 14.05.2003 art. 2º §2º

Lei 10.697 de 02.07.2003  
Lei 10.698 de 02.07.2003  
Medida Provisória 198 de 15.07.2004  
Lei 10.971 de 26.11.2004

# 11. DOCENTE

(Carreira de Magistério)  
Professores de Magistério de 1º e 2º Graus  
40 Horas

		GRADUADO						APERFEIÇOAMENTO					ESPECIALIZAÇÃO				
CLASSE	NÍVEL	VENCIMENTO	PARCELA	VANTAGEM	GAE	GEAD	TOTAL	5% DE (A)	PARCELA	GAE	GEAD	TOTAL	12% DE (A)	PARCELA	GAE	GEAD	TOTAL
		BÁSICO	COMPLEMENTAR DO SALÁRIO MÍNIMO R\$ 300 (Em 01.05.2005)	PECUNIÁRIA INDIVIDUAL	(*)	(*)		(em R\$)	(em R\$)	(em R\$)	(em R\$)		(em R\$)	(em R\$)	(em R\$)	(em R\$)	
		A	B	C	D	E	F=(A+B+C+D+E)	G	H	I	J	K=(C+G+H+I+J)	L	M	N	O	P=(C+L+M+N+O)
TITULAR	U	569,98	0,00	59,87	911,97	572,60	<b>2.114,42</b>	598,48	0,00	957,57	572,60	<b>2.188,52</b>	638,38	0,00	1.021,41	572,60	<b>2.292,26</b>
E	4	482,52	0,00	59,87	772,03	572,60	<b>1.887,02</b>	506,65	0,00	810,64	572,60	<b>1.949,76</b>	540,42	0,00	864,67	572,60	<b>2.037,56</b>
	3	462,12	0,00	59,87	739,39	572,60	<b>1.833,98</b>	485,23	0,00	776,37	572,60	<b>1.894,07</b>	517,57	0,00	828,11	572,60	<b>1.978,15</b>
	2	442,61	0,00	59,87	708,18	572,60	<b>1.783,26</b>	464,74	0,00	743,58	572,60	<b>1.840,79</b>	495,72	0,00	793,15	572,60	<b>1.921,34</b>
	1	423,55	0,00	59,87	677,68	572,60	<b>1.733,70</b>	444,73	0,00	711,57	572,60	<b>1.788,77</b>	474,38	0,00	759,01	572,60	<b>1.865,86</b>
D	4	392,49	0,00	59,87	627,98	572,60	<b>1.652,94</b>	412,11	0,00	659,38	572,60	<b>1.703,96</b>	439,59	0,00	703,34	572,60	<b>1.775,40</b>
	3	378,79	0,00	59,87	606,06	572,60	<b>1.617,32</b>	397,73	0,00	636,37	572,60	<b>1.666,57</b>	424,24	0,00	678,78	572,60	<b>1.735,49</b>
	2	371,18	0,00	59,87	593,89	572,60	<b>1.597,54</b>	389,74	0,00	623,58	572,60	<b>1.645,79</b>	415,72	0,00	665,15	572,60	<b>1.713,34</b>
	1	364,35	0,00	59,87	582,96	572,60	<b>1.579,78</b>	382,57	0,00	612,11	572,60	<b>1.627,15</b>	408,07	0,00	652,91	572,60	<b>1.693,45</b>
C	4	359,49	0,00	59,87	575,18	572,60	<b>1.567,14</b>	377,46	0,00	603,94	572,60	<b>1.613,87</b>	402,63	0,00	644,21	572,60	<b>1.679,31</b>
	3	353,02	0,00	59,87	564,83	572,60	<b>1.550,32</b>	370,67	0,00	593,07	572,60	<b>1.596,21</b>	395,38	0,00	632,61	572,60	<b>1.660,46</b>
	2	346,73	0,00	59,87	554,77	572,60	<b>1.533,97</b>	364,07	0,00	582,51	572,60	<b>1.579,05</b>	388,34	0,00	621,34	572,60	<b>1.642,15</b>
	1	341,77	0,00	59,87	546,83	572,60	<b>1.521,07</b>	358,86	0,00	574,18	572,60	<b>1.565,51</b>	382,78	0,00	612,45	572,60	<b>1.627,70</b>
B	4	279,37	<b>20,63</b>	59,87	480,00	572,60	<b>1.412,47</b>	293,34	<b>6,66</b>	480,00	572,60	<b>1.412,47</b>	312,89	0,00	500,62	572,60	<b>1.445,98</b>
	3	267,10	<b>32,90</b>	59,87	480,00	572,60	<b>1.412,47</b>	280,46	<b>19,54</b>	480,00	572,60	<b>1.412,47</b>	299,15	<b>0,85</b>	480,00	572,60	<b>1.412,47</b>
	2	255,53	<b>44,47</b>	59,87	480,00	572,60	<b>1.412,47</b>	268,31	<b>31,69</b>	480,00	572,60	<b>1.412,47</b>	286,19	<b>13,81</b>	480,00	572,60	<b>1.412,47</b>
	1	244,21	<b>55,79</b>	59,87	480,00	572,60	<b>1.412,47</b>	256,42	<b>43,58</b>	480,00	572,60	<b>1.412,47</b>	273,52	<b>26,48</b>	480,00	572,60	<b>1.412,47</b>
A	4	231,63	<b>68,37</b>	59,87	480,00	572,60	<b>1.412,47</b>	243,21	<b>56,79</b>	480,00	572,60	<b>1.412,47</b>	259,43	<b>40,57</b>	480,00	572,60	<b>1.412,47</b>
	3	221,64	<b>78,36</b>	59,87	480,00	572,60	<b>1.412,47</b>	232,72	<b>67,28</b>	480,00	572,60	<b>1.412,47</b>	248,24	<b>51,76</b>	480,00	572,60	<b>1.412,47</b>
	2	212,17	<b>87,83</b>	59,87	480,00	572,60	<b>1.412,47</b>	222,78	<b>77,22</b>	480,00	572,60	<b>1.412,47</b>	237,63	<b>62,37</b>	480,00	572,60	<b>1.412,47</b>
	1	204,20	<b>95,80</b>	59,87	480,00	572,60	<b>1.412,47</b>	214,41	<b>85,59</b>	480,00	572,60	<b>1.412,47</b>	228,70	<b>71,30</b>	480,00	572,60	<b>1.412,47</b>

CLASSE	NÍVEL	MESTRADO				DOCTORADO				
		25% DE (A) (+ ) A	PARCELA COMPLEMENTAR DO SALÁRIO MÍNIMO R\$ 300 (Em 01.05.2005)	GAE	GEAD (*)	TOTAL (em R\$)	50% DE (A) (+ ) A	GAE	GEAD (*)	TOTAL (em R\$)
		Q	R	S	T	U=(C+Q+R+S+T)	V	W	X	Y=(C+V+W+X)
TITULAR	U	712,48	0,00	1.139,97	969,18	<b>2.881,50</b>	854,97	1.367,95	1.265,00	<b>3.547,79</b>
E	4	603,15	0,00	965,04	969,18	<b>2.597,24</b>	723,78	1.158,05	1.265,00	<b>3.206,70</b>
	3	577,65	0,00	924,24	969,18	<b>2.530,94</b>	693,18	1.109,09	1.265,00	<b>3.127,14</b>
	2	553,26	0,00	885,22	969,18	<b>2.467,53</b>	663,92	1.062,27	1.265,00	<b>3.051,06</b>
	1	529,44	0,00	847,10	969,18	<b>2.405,59</b>	635,33	1.016,53	1.265,00	<b>2.976,73</b>
D	4	490,61	0,00	784,98	969,18	<b>2.304,64</b>	588,74	941,98	1.265,00	<b>2.855,59</b>
	3	473,49	0,00	757,58	969,18	<b>2.260,12</b>	568,19	909,10	1.265,00	<b>2.802,16</b>
	2	463,98	0,00	742,37	969,18	<b>2.235,40</b>	556,77	890,83	1.265,00	<b>2.772,47</b>
	1	455,44	0,00	728,70	969,18	<b>2.213,19</b>	546,53	874,45	1.265,00	<b>2.745,85</b>
C	4	449,36	0,00	718,98	969,18	<b>2.197,39</b>	539,24	862,78	1.265,00	<b>2.726,89</b>
	3	441,28	0,00	706,05	969,18	<b>2.176,38</b>	529,53	847,25	1.265,00	<b>2.701,65</b>
	2	433,41	0,00	693,46	969,18	<b>2.155,92</b>	520,10	832,16	1.265,00	<b>2.677,13</b>
	1	427,21	0,00	683,54	969,18	<b>2.139,80</b>	512,66	820,26	1.265,00	<b>2.657,79</b>
B	4	349,21	0,00	558,74	969,18	<b>1.937,00</b>	419,06	670,50	1.265,00	<b>2.414,43</b>
	3	333,88	0,00	534,21	969,18	<b>1.897,14</b>	400,65	641,04	1.265,00	<b>2.366,56</b>
	2	319,41	0,00	511,06	969,18	<b>1.859,52</b>	383,30	613,28	1.265,00	<b>2.321,45</b>
	1	305,26	0,00	488,42	969,18	<b>1.822,73</b>	366,32	586,11	1.265,00	<b>2.277,30</b>
A	4	289,54	<b>10,46</b>	480,00	969,18	<b>1.809,05</b>	347,45	555,92	1.265,00	<b>2.228,24</b>
	3	277,05	<b>22,95</b>	480,00	969,18	<b>1.809,05</b>	332,46	531,94	1.265,00	<b>2.189,27</b>
	2	265,21	<b>34,79</b>	480,00	969,18	<b>1.809,05</b>	318,26	509,22	1.265,00	<b>2.152,35</b>
	1	255,25	<b>44,75</b>	480,00	969,18	<b>1.809,05</b>	306,30	490,08	1.265,00	<b>2.121,25</b>

GAE - Gratificação de Atividade Executiva - 160% do vencimento + parcela complementar do salário mínimo

Titulação - o vencimento será acrescido de: Aperfeiçoamento - 5% do graduado / Especialização - 12% do graduado / Mestrado - 25% do graduado / Doutorado - 50% do graduado.

GEAD - Gratificação Específica de Atividade Docente do Ensino Fundamental, Médio e Tecnológico

(\*) Cálculo GEAD - Valores estabelecidos no anexo IV da Lei 10.971/2004

A GEAD é devida, exclusivamente, aos servidores titulares de cargos ou empregos docentes do ensino fundamental, médio e tecnológico das instituições federais de ensino, de que tratam a Lei 7.596 de 10.04.1987 e o Decreto nº 94.664 de 23.07.1987, e suas alterações e aos docentes do ensino fundamental, médio e tecnológico das instituições federais de ensino vinculadas aos Comandos do Exército, da Marinha e da Aeronáutica e aos docentes do ensino fundamental, médio e tecnológico das instituições federais de ensino cujos empregos não foram enquadrados no Plano Único de Classificação e Retribuição de Cargos e Empregos - PUCRCE. Art. 11 e §1º da Lei 10.971/2004.

Legislações Correlatas:

Decreto nº 76.119 de 13.08.75  
Lei nº 7.596, de 20/04/87  
Portaria nº 474 de 26.08.87  
Portaria nº 475 de 26.08.87  
Decreto nº 94.664 de 23.07.87  
Lei nº 8.445 de 20.07.92  
Lei nº 8.676 art. 4º, de 13/07/93  
Lei nº 9.192 de 21.12.95

Decreto nº 1.916 de 23.05.96  
Lei nº 9.678 de 03.07.1998  
Portaria MARE nº 2.179 de 28.07.98  
Medida Provisória nº 2.020, de 24.03.2000  
Medida Provisória nº 2.020-1, de 24.04.2000  
Medida Provisória nº 2.020-2, de 25.05.2000  
Medida Provisória nº 2.020-3, de 21.06.2000  
Medida Provisória nº 2.051-4, de 29.06.2000

Medida Provisória nº 2.051-5, de 28.07.2000  
Medida Provisória nº 2.051-6, de 28.08.2000  
Medida Provisória nº 2.051-7, de 27.09.2000  
Medida Provisória nº 2.051-8, de 26.10.2000  
Medida Provisória nº 2.051-9, de 23.11.2000  
Medida Provisória nº 2.051-10, de 21.12.2000  
Medida Provisória nº 2.125-11, de 27.12.2000  
Medida Provisória nº 2.125-12, de 26.01.2001

Lei 10.187 de 12.02.2001 art. 8º  
Lei 10.331 de 18.12.2001  
Lei 10.405 DE 09.01.2002  
Medida Provisória nº 52 de 04.07.2002  
Decreto nº 4.432 de 18.10.2002  
Medida Provisória nº 116 DE 02.04.2003  
Lei 10.697 de 02.07.2003  
Lei 10.698 de 02.07.2003

Medida Provisória 198 de 15.07.2004  
Lei 10.888 de 24.06.2004  
Medida Provisória 198 de 15.07.2004  
Lei 10.971 de 25.11.2004  
Medida Provisória 248 de 20.04.2005

# 11. DOCENTE

( Carreira de Magistério )

Professores de Magistério de 1º e 2º Graus

20 Horas

Posição: dezembro/2005

CLASSE	NÍVEL	GRADUADO					TOTAL	APERFEIÇOAMENTO					TOTAL	ESPECIALIZAÇÃO					TOTAL
		VENCIMENTO BÁSICO	PARCELA COMPLEMENTAR DO SALÁRIO (Mínimo R\$ 300 (Em 01.05.2005))	PARCELA PECUNIÁRIA INDIVIDUAL	VANTAGEM	GAE		GEAD (*)	5% DE (A) (+) A	PARCELA COMPLEMENTAR DO SALÁRIO (Mínimo R\$ 300 (Em 01.05.2005))	GAE	GEAD (*)		12% DE (A) (+) A	PARCELA COMPLEMENTAR DO SALÁRIO (Mínimo R\$ 300 (Em 01.05.2005))	GAE	GEAD (*)	( em R\$ )	
		A	B	C	D	E	F=(A+B+C+D+E)	G	H	I	J	K=(C+G+H+I+J)	L	M	N	O	P=(C+L+M+N+O)		
TITULAR	U	284,99	15,01	59,87	480,00	321,23	<b>1.161,10</b>	299,24	0,76	480,00	321,23	<b>1.161,10</b>	319,19	0,00	510,70	321,23	<b>1.210,99</b>		
	4	241,26	58,74	59,87	480,00	321,23	<b>1.161,10</b>	253,32	46,68	480,00	321,23	<b>1.161,10</b>	270,21	29,79	480,00	321,23	<b>1.161,10</b>		
E	3	231,06	68,94	59,87	480,00	321,23	<b>1.161,10</b>	242,61	57,39	480,00	321,23	<b>1.161,10</b>	258,79	41,21	480,00	321,23	<b>1.161,10</b>		
	2	221,31	78,69	59,87	480,00	321,23	<b>1.161,10</b>	232,38	67,62	480,00	321,23	<b>1.161,10</b>	247,87	52,13	480,00	321,23	<b>1.161,10</b>		
	1	211,78	88,22	59,87	480,00	321,23	<b>1.161,10</b>	222,37	77,63	480,00	321,23	<b>1.161,10</b>	237,19	62,81	480,00	321,23	<b>1.161,10</b>		
D	4	196,24	103,76	59,87	480,00	321,23	<b>1.161,10</b>	206,05	93,95	480,00	321,23	<b>1.161,10</b>	219,79	80,21	480,00	321,23	<b>1.161,10</b>		
	3	189,40	110,60	59,87	480,00	321,23	<b>1.161,10</b>	198,87	101,13	480,00	321,23	<b>1.161,10</b>	212,13	87,87	480,00	321,23	<b>1.161,10</b>		
	2	185,59	114,41	59,87	480,00	321,23	<b>1.161,10</b>	194,87	105,13	480,00	321,23	<b>1.161,10</b>	207,86	92,14	480,00	321,23	<b>1.161,10</b>		
	1	182,17	117,83	59,87	480,00	321,23	<b>1.161,10</b>	191,28	108,72	480,00	321,23	<b>1.161,10</b>	204,03	95,97	480,00	321,23	<b>1.161,10</b>		
C	4	179,74	120,26	59,87	480,00	321,23	<b>1.161,10</b>	188,73	111,27	480,00	321,23	<b>1.161,10</b>	201,31	98,69	480,00	321,23	<b>1.161,10</b>		
	3	176,51	123,49	59,87	480,00	321,23	<b>1.161,10</b>	185,34	114,66	480,00	321,23	<b>1.161,10</b>	197,69	102,31	480,00	321,23	<b>1.161,10</b>		
	2	173,36	126,64	59,87	480,00	321,23	<b>1.161,10</b>	182,03	117,97	480,00	321,23	<b>1.161,10</b>	194,16	105,84	480,00	321,23	<b>1.161,10</b>		
	1	170,89	129,11	59,87	480,00	321,23	<b>1.161,10</b>	179,43	120,57	480,00	321,23	<b>1.161,10</b>	191,40	108,60	480,00	321,23	<b>1.161,10</b>		
B	4	139,68	160,32	59,87	480,00	321,23	<b>1.161,10</b>	146,66	153,34	480,00	321,23	<b>1.161,10</b>	156,44	143,56	480,00	321,23	<b>1.161,10</b>		
	3	133,55	166,45	59,87	480,00	321,23	<b>1.161,10</b>	140,23	159,77	480,00	321,23	<b>1.161,10</b>	149,58	150,42	480,00	321,23	<b>1.161,10</b>		
	2	127,77	172,23	59,87	480,00	321,23	<b>1.161,10</b>	134,16	165,84	480,00	321,23	<b>1.161,10</b>	143,10	156,90	480,00	321,23	<b>1.161,10</b>		
	1	122,11	177,89	59,87	480,00	321,23	<b>1.161,10</b>	128,22	171,78	480,00	321,23	<b>1.161,10</b>	136,76	163,24	480,00	321,23	<b>1.161,10</b>		
A	4	115,82	184,18	59,87	480,00	321,23	<b>1.161,10</b>	121,61	178,39	480,00	321,23	<b>1.161,10</b>	129,72	170,28	480,00	321,23	<b>1.161,10</b>		
	3	110,82	189,18	59,87	480,00	321,23	<b>1.161,10</b>	116,36	183,64	480,00	321,23	<b>1.161,10</b>	124,12	175,88	480,00	321,23	<b>1.161,10</b>		
	2	106,09	193,91	59,87	480,00	321,23	<b>1.161,10</b>	111,39	188,61	480,00	321,23	<b>1.161,10</b>	118,82	181,18	480,00	321,23	<b>1.161,10</b>		
	1	102,10	197,90	59,87	480,00	321,23	<b>1.161,10</b>	107,21	192,79	480,00	321,23	<b>1.161,10</b>	114,35	185,65	480,00	321,23	<b>1.161,10</b>		

CLASSE	NÍVEL	MESTRADO				TOTAL	DOCTORADO					TOTAL
		25% DE (A) (+) A	PARCELA COMPLEMENTAR DO SALÁRIO (Mínimo R\$ 300 (Em 01.05.2005))	GAE	GEAD (*)		50% DE (A) (+) A	PARCELA COMPLEMENTAR DO SALÁRIO (Mínimo R\$ 300 (Em 01.05.2005))	GAE	GEAD (*)	( em R\$ )	
		Q	R	S	T	U=(C+G+R+S+T)	V	X	Y	Z=(C+V+W+X+Y)		
TITULAR	U	356,24	0,00	569,98	428,77	<b>1.414,86</b>	427,49	0,00	683,98	530,00	<b>1.701,34</b>	
	4	301,58	0,00	482,53	428,77	<b>1.272,75</b>	361,89	0,00	579,02	530,00	<b>1.530,78</b>	
E	3	288,83	11,17	480,00	428,77	<b>1.268,64</b>	346,59	0,00	554,54	530,00	<b>1.491,00</b>	
	2	276,64	23,36	480,00	428,77	<b>1.268,64</b>	331,97	0,00	531,15	530,00	<b>1.452,99</b>	
	1	264,73	35,27	480,00	428,77	<b>1.268,64</b>	317,67	0,00	508,27	530,00	<b>1.415,81</b>	
D	4	245,30	54,70	480,00	428,77	<b>1.268,64</b>	294,36	5,64	480,00	530,00	<b>1.369,87</b>	
	3	236,75	63,25	480,00	428,77	<b>1.268,64</b>	284,10	15,90	480,00	530,00	<b>1.369,87</b>	
	2	231,99	68,01	480,00	428,77	<b>1.268,64</b>	278,39	21,61	480,00	530,00	<b>1.369,87</b>	
	1	227,71	72,29	480,00	428,77	<b>1.268,64</b>	273,26	26,74	480,00	530,00	<b>1.369,87</b>	
C	4	224,68	75,32	480,00	428,77	<b>1.268,64</b>	269,61	30,39	480,00	530,00	<b>1.369,87</b>	
	3	220,64	79,36	480,00	428,77	<b>1.268,64</b>	264,77	35,23	480,00	530,00	<b>1.369,87</b>	
	2	216,70	83,30	480,00	428,77	<b>1.268,64</b>	260,04	39,96	480,00	530,00	<b>1.369,87</b>	
	1	213,61	86,39	480,00	428,77	<b>1.268,64</b>	256,34	43,66	480,00	530,00	<b>1.369,87</b>	
B	4	174,60	125,40	480,00	428,77	<b>1.268,64</b>	209,52	90,48	480,00	530,00	<b>1.369,87</b>	
	3	166,94	133,06	480,00	428,77	<b>1.268,64</b>	200,33	99,67	480,00	530,00	<b>1.369,87</b>	
	2	159,71	140,29	480,00	428,77	<b>1.268,64</b>	191,66	108,34	480,00	530,00	<b>1.369,87</b>	
	1	152,64	147,36	480,00	428,77	<b>1.268,64</b>	183,17	116,83	480,00	530,00	<b>1.369,87</b>	
A	4	144,78	155,22	480,00	428,77	<b>1.268,64</b>	173,73	126,27	480,00	530,00	<b>1.369,87</b>	
	3	138,53	161,47	480,00	428,77	<b>1.268,64</b>	166,23	133,77	480,00	530,00	<b>1.369,87</b>	
	2	132,61	167,39	480,00	428,77	<b>1.268,64</b>	159,14	140,86	480,00	530,00	<b>1.369,87</b>	
	1	127,63	172,37	480,00	428,77	<b>1.268,64</b>	153,15	146,85	480,00	530,00	<b>1.369,87</b>	

GAE - Gratificação de Atividade Executiva - 160% do vencimento + parcela complementar do salário mínimo

Titulação - o vencimento será acrescido de: Aperfeiçoamento - 5% do graduado / Especialização - 12% do graduado / Mestrado - 25% do graduado / Doutorado - 50% do graduado.

GEAD - Gratificação Específica de Atividade Docente de Ensino Fundamental, Médio e Tecnológico (\*) Cálculo GEAD - Valores estabelecidos no anexo IV da Lei 10.971/2004.

A GEAD é devida, exclusivamente, aos servidores titulares de cargos ou empregos docentes do ensino fundamental, médio e tecnológico das instituições federais de ensino, de que tratam a Lei 7.596 de 10.04.1987 e o Decreto

nº 94.664 de 23.07.1987, e suas alterações e aos docentes do ensino fundamental, médio e tecnológico das instituições federais de ensino vinculados aos Comandos do Exército, da Marinha e da Aeronáutica e aos docentes do ensino fundamental, médio e tecnológico das instituições federais de ensino cujos empregos não foram enquadrados no Plano Único de Classificação e Retribuição de Cargos e Empregos - PUCRCE Art. 11 e §1º da Lei 10.971/2004.

Legislações Correspondentes:

Decreto nº 76.119 de 13.08.75  
 Lei nº 7.596, de 20/04/87  
 Portaria nº 474 de 26.08.87  
 Portaria nº 475 de 26.08.87  
 Decreto nº 94.664 de 23.07.87  
 Lei nº 8.112 DE 11.12.90 art. 40 § único  
 Lei nº 8.445 de 20.07.92

Lei nº 8.676 art. 4º, de 13/07/93  
 Lei nº 9.192 de 21.12.95  
 Decreto nº 1.916 de 23.05.96  
 Lei nº 9.678 de 03.07.1998  
 Portaria MARE nº 2.179 de 28.07.98  
 Medida Provisória nº 2.020, de 24.03.2000  
 Medida Provisória nº 2.020-1, de 24.04.2000

Medida Provisória nº 2.020-2, de 25.05.2000  
 Medida Provisória nº 2.020-3, de 21.06.2000  
 Medida Provisória nº 2.051-4, de 29.06.2000  
 Medida Provisória nº 2.051-5, de 28.07.2000  
 Medida Provisória nº 2.051-6, de 28.08.2000  
 Medida Provisória nº 2.051-7, de 27.09.2000  
 Medida Provisória nº 2.051-8, de 26.10.2000

Medida Provisória nº 2.051-9, de 23.11.2000  
 Medida Provisória nº 2.051-10, de 21.12.2000  
 Medida Provisória nº 2.125-11, de 27.12.2000  
 Medida Provisória nº 2.125-12, de 26.01.2001  
 Lei 10.187 de 12.02.2001 art. 8º  
 Medida Provisória nº 2194-6 de 23.08.2001  
 Lei 10.331 DE 18.12.2001

Lei 10.405 de 09.01.2002  
 Medida Provisória nº 35 de 27.03.2002  
 Lei nº 10.525 de 06.08.2002  
 Medida Provisória nº 52 de 04.07.2002  
 Decreto nº 4.432 de 18.10.2002  
 Medida Provisória nº 116 de 02.04.2003  
 Lei nº 10.697 de 02.07.2003

Lei nº 10.698 de 02.07.2003  
 Lei nº 10.699 de 09.07.2003  
 Lei 10.888 de 24.06.2004  
 Medida Provisória 198 de 15.07.2004  
 Lei 10.971 de 26.11.2004  
 Medida Provisória nº 248 DE 20.04.2005

## 12. FISCALIZAÇÃO

### Agricultura

(Carreira de Fiscal Federal Agropecuário)

### Fiscal Federal Agropecuário

- Nível Superior -

Posição: dezembro/2005

CLASSE	PADRÃO	VENCIMENTO BÁSICO	VANTAGEM PECUNIÁRIA INDIVIDUAL	GDAFA ( até 55% ) ( * )	TOTAL ( em R\$ )
		A	B	C	D=(A+B+C)
Especial	IV	4.021,39	59,87	2.211,76	<b>6.293,02</b>
	III	3.904,26	59,87	2.176,63	<b>6.140,76</b>
	II	3.790,54	59,87	2.142,51	<b>5.992,92</b>
	I	3.680,15	59,87	2.109,39	<b>5.849,41</b>
C	III	3.376,28	59,87	2.018,23	<b>5.454,38</b>
	II	3.277,93	59,87	1.988,73	<b>5.326,53</b>
	I	3.182,46	59,87	1.960,09	<b>5.202,42</b>
B	III	3.089,77	59,87	1.932,28	<b>5.081,92</b>
	II	2.834,65	59,87	1.855,74	<b>4.750,26</b>
	I	2.752,08	59,87	1.830,97	<b>4.642,92</b>
A	III	2.671,94	59,87	1.806,93	<b>4.538,74</b>
	II	2.594,10	59,87	1.783,58	<b>4.437,55</b>
	I	2.518,55	59,87	1.760,91	<b>4.339,33</b>

#### GDAFA - Gratificação de Desempenho de Atividade de Fiscalização Agropecuária

( \* ) Cálculo - percentual de até 55% incidente sobre o vencimento básico do servidor, a GDAFA será paga com a observância dos seguintes limites:  
 I - até 30% (trinta por cento), incidente sobre o vencimento básico do servidor, em decorrência dos resultados da avaliação de desempenho individual; e  
 II - até 25% (vinte e cinco por cento), incidente sobre o maior vencimento básico do cargo para os ocupantes dos cargos de Fiscal Federal Agropecuário, em decorrência dos resultados da avaliação institucional.

Os cargos de Farmacêutico - NS 908, Zootecnista - NS 911, Engenheiro Agrônomo - NS 912 e Químico - NS 921 do quadro permanente do Ministério da Agricultura e do Abastecimento (atual Ministério da Agricultura, Pecuária e Abastecimento) foram transformados em cargos de Fiscal de Defesa Agropecuária, conforme Portaria nº 1.766 de 24.11.99.

Os atuais cargos efetivos da Carreira de Fiscal de Defesa Agropecuária e de Médico Veterinário - NS 910, cujos ocupantes estejam em efetivo exercício nas atividades de controle, inspeção, fiscalização e defesa agropecuária, do Quadro de Pessoal do Ministério da Agricultura, Pecuária e Abastecimento, são transformados em cargos de Fiscal Federal Agropecuário, conforme art. 28.º 1º e 2º da MP 2229-43/2001.

Aos ocupantes do cargo de Fiscal Federal Agropecuário, não se aplica a jornada de trabalho a que se refere o § 2º e o caput do artigo 1º da Lei nº 9436 de 05.02.97, não mais se admitindo a percepção de dois vencimentos básicos ( artigo 29 da MP 2229-43/2001 ).

#### Legislações Correspondentes:

Lei Delegada nº 13, de 27/08/92	Decreto 3.762 de 05.03.2001
Lei nº 8.460/92	Medida Provisória nº 2136-36 de 27.03.2001
Medida Provisória nº 1.588-2, de 13/11/97	Medida Provisória nº 2136-37 de 26.04.2001
Lei nº 9.620, de 02/04/98	Medida Provisória nº 2136-38 de 24.05.2001
Lei 9.641 de 25.05.98	Medida Provisória nº 2150-39 de 31.05.2001
Portaria MARE nº 2.179, de 28/07/98	Medida Provisória nº 2150-40 de 28.06.2001
Lei 9.775 de 21.12.98 de 21.12.98	Medida Provisória nº 2150-41 de 27.07.2001
Portaria MP nº 1.766 de 24/11/99	Medida Provisória nº 2150-42 de 24.08.2001
Medida Provisória nº 2048-26 de 29.06.2000	Medida Provisória nº 2229-43 de 06.09.2001
Medida Provisória nº 2048-27 de 28.07.2000	Lei nº 10.331 de 18.12.2001
Medida Provisória nº 2048-28 de 28.08.2000	Lei nº 10.697 de 02.07.2003
Medida Provisória nº 2048-29 de 27.09.2000	Lei nº 10.698 de 02.07.2003
Medida Provisória nº 2048-30 de 26.10.2000	Lei nº 10.883 de 16.06.2004
Medida Provisória nº 2048-31 de 23.11.2000	Portaria 358 de 25.08.2005
Medida Provisória nº 2048-32 de 21.12.2000	Portaria 359 de 25.08.2006
Medida Provisória nº 2136-33 de 28.12.2000	Portaria 360 de 25.08.2007
Medida Provisória nº 2136-34 de 26.01.2001	
Medida Provisória nº 2136-35 de 23.02.2001	

## 12. FISCALIZAÇÃO

### Agente de Inspeção Sanitária e Industrial de Produtos de Origem Animal. Agente de Atividades Agropecuárias

(pertencentes ao Quadro de Pessoal do Ministério da Agricultura, Pecuária e Abastecimento - Mapa)

- Nível Intermediário -

Posição: dezembro/2005

CLASSE	PADRÃO	VENCIMENTO BÁSICO	PARCELA COMPLEMENTAR DO SALÁRIO Mínimo R\$ 300 (Em 01.05.2005)	VANTAGEM PECUNIÁRIA INDIVIDUAL	GAE	GDATFA 100 Pontos (*)	TOTAL (em R\$)	GDATFA 80 Pontos (**)	TOTAL (em R\$)	GDATFA 10 Pontos (*)	TOTAL (em R\$)
		A	B	C	D	E	F=(A+B+C+D+E)	G	H=(A+B+C+D+G)	I	J=(A+B+C+D+I)
ESPECIAL	IV	433,59	0,00	59,87	693,74	2.065,00	<b>3.252,20</b>	1.652,00	<b>2.839,20</b>	206,50	<b>1.393,70</b>
	III	401,04	0,00	59,87	641,66	2.065,00	<b>3.167,57</b>	1.652,00	<b>2.754,57</b>	206,50	<b>1.309,07</b>
	II	384,33	0,00	59,87	614,93	2.065,00	<b>3.124,13</b>	1.652,00	<b>2.711,13</b>	206,50	<b>1.265,63</b>
	I	368,30	0,00	59,87	589,28	2.065,00	<b>3.082,45</b>	1.652,00	<b>2.669,45</b>	206,50	<b>1.223,95</b>
C	III	365,67	0,00	59,87	585,07	2.065,00	<b>3.075,61</b>	1.652,00	<b>2.662,61</b>	206,50	<b>1.217,11</b>
	II	350,48	0,00	59,87	560,77	2.065,00	<b>3.036,12</b>	1.652,00	<b>2.623,12</b>	206,50	<b>1.177,62</b>
	I	335,91	0,00	59,87	537,46	2.065,00	<b>2.998,24</b>	1.652,00	<b>2.585,24</b>	206,50	<b>1.139,74</b>
B	III	321,93	0,00	59,87	515,09	2.065,00	<b>2.961,89</b>	1.652,00	<b>2.548,89</b>	206,50	<b>1.103,39</b>
	II	308,62	0,00	59,87	493,79	2.065,00	<b>2.927,28</b>	1.652,00	<b>2.514,28</b>	206,50	<b>1.068,78</b>
	I	295,79	<b>4,21</b>	59,87	480,00	2.065,00	<b>2.904,87</b>	1.652,00	<b>2.491,87</b>	206,50	<b>1.046,37</b>
A	III	283,58	<b>16,42</b>	59,87	480,00	2.065,00	<b>2.904,87</b>	1.652,00	<b>2.491,87</b>	206,50	<b>1.046,37</b>
	II	271,86	<b>28,14</b>	59,87	480,00	2.065,00	<b>2.904,87</b>	1.652,00	<b>2.491,87</b>	206,50	<b>1.046,37</b>
	I	260,65	<b>39,35</b>	59,87	480,00	2.065,00	<b>2.904,87</b>	1.652,00	<b>2.491,87</b>	206,50	<b>1.046,37</b>

GAE - Gratificação de Atividade Executiva - 160% sobre o vencimento básico + parcela complementar do salário mínimo

GDATFA - Gratificação de Desempenho de Atividade Técnica de Fiscalização Agropecuária

(\*) Cálculo da GDATFA - terá como limites: máximo 100 pontos e mínimo, 10 pontos por servidor, correspondendo cada ponto ao valor estabelecido no anexo da Lei 10.484/2002 (alterado pela MP 216/2004)

A pontuação referente à GDATFA está assim distribuída: (§ único art. 4º e art. 8º do Decreto nº 5.008/2004)

I - até vinte pontos percentuais de seu limite máximo serão atribuídos em função dos resultados obtidos na avaliação de desempenho institucional; e

II - até oitenta pontos percentuais de seu limite máximo serão atribuídos em função dos resultados obtidos na avaliação de desempenho individual.

Até o início dos efeitos financeiros do primeiro ciclo de avaliação, os servidores perceberão, a título de GDAPA, o valor correspondente a cinquenta pontos. (§ único do art.10 do Decreto 5009/2004)

(\*\*) Concluído os efeitos financeiros do último ciclo de avaliação e até que regulamento redefina os critérios, procedimentos e metodologia de avaliação de desempenho das atividades de fiscalização agropecuária a GDATFA será paga no valor correspondente a oitenta pontos (80 pontos).

Legislações Correspondentes:

Lei nº 1.283 de 18.12.1950  
Lei nº 5.645 de 10.12.1970  
Decreto nº 72.950 de 17.10.1973  
Lei nº 7.079 de 21.12.1982  
Lei nº 7.140 de 23.11.1983  
Lei Delegada nº 13, de 27/08/92  
Lei nº 10.331 de 18.12.2001  
Lei nº 10.404 de 09.01.2002  
Lei nº 10.484 de 03.07.2002  
Medida Provisória nº 116 de 02.04.2003

Lei nº 10.697 de 02.07.2003  
Lei nº 10.698 de 02.07.2003  
Lei nº 10.699 de 09.07.2003  
Decreto nº 5.008 de 08.03.2004  
Portaria nº 61 de 19.04.2004  
Lei nº 10.888 de 24.06.2004  
Medida Provisória nº 216 de 23.09.2004  
Lei nº 11.090 de 07.01.2005 art. 27 ao art. 31  
Medida Provisória nº 248 DE 20.04.2005

## 12. Plano de Carreira dos Cargos de Reforma e Desenvolvimento Agrário

Analista Reforma e Desenvolvimento Agrário

Analista Administrativo

Cargos do Quadro de Pessoal do INCRA (art. 2º da Lei nº 11.090/2005)

- Nível Superior -

Posição: dezembro/2005

CLASSE	PADRÃO	VENCIMENTO	VANTAGEM	GAE	GDARA	TOTAL	GDARA	TOTAL	GDARA	TOTAL	GDARA	TOTAL
		BÁSICO	PECUNIÁRIA INDIVIDUAL		100 Pontos (*)	80 Pontos (**)	( em R\$ )	60 Pontos (***)	( em R\$ )	10 Pontos (*)	( em R\$ )	
		A	B	C	D	E=(A+B+C+D)	F	G=(A+B+C+F)	H	I=(A+B+C+H)	J	K=(A+B+C+J)
ESPECIAL	III	565,45	59,87	904,72	3.500,00	<b>5.030,04</b>	2.800,00	<b>4.330,04</b>	2.100,00	<b>3.630,04</b>	350,00	<b>1.880,04</b>
	II	541,61	59,87	866,58	3.500,00	<b>4.968,06</b>	2.800,00	<b>4.268,06</b>	2.100,00	<b>3.568,06</b>	350,00	<b>1.818,06</b>
	I	525,84	59,87	841,34	3.500,00	<b>4.927,05</b>	2.800,00	<b>4.227,05</b>	2.100,00	<b>3.527,05</b>	350,00	<b>1.777,05</b>
C	IV	510,52	59,87	816,83	3.103,00	<b>4.490,22</b>	2.482,40	<b>3.869,62</b>	1.861,80	<b>3.249,02</b>	310,30	<b>1.697,52</b>
	III	495,65	59,87	793,04	3.103,00	<b>4.451,56</b>	2.482,40	<b>3.830,96</b>	1.861,80	<b>3.210,36</b>	310,30	<b>1.658,86</b>
	II	481,22	59,87	769,95	3.103,00	<b>4.414,04</b>	2.482,40	<b>3.793,44</b>	1.861,80	<b>3.172,84</b>	310,30	<b>1.621,34</b>
	I	467,20	59,87	747,52	3.103,00	<b>4.377,59</b>	2.482,40	<b>3.756,99</b>	1.861,80	<b>3.136,39</b>	310,30	<b>1.584,89</b>
B	IV	453,59	59,87	725,74	2.706,00	<b>3.945,20</b>	2.164,80	<b>3.404,00</b>	1.623,60	<b>2.862,80</b>	270,60	<b>1.509,80</b>
	III	440,38	59,87	704,61	2.706,00	<b>3.910,86</b>	2.164,80	<b>3.369,66</b>	1.623,60	<b>2.828,46</b>	270,60	<b>1.475,46</b>
	II	427,55	59,87	684,08	2.706,00	<b>3.877,50</b>	2.164,80	<b>3.336,30</b>	1.623,60	<b>2.795,10</b>	270,60	<b>1.442,10</b>
	I	415,10	59,87	664,16	2.706,00	<b>3.845,13</b>	2.164,80	<b>3.303,93</b>	1.623,60	<b>2.762,73</b>	270,60	<b>1.409,73</b>
A	V	403,01	59,87	644,82	2.309,00	<b>3.416,70</b>	1.847,20	<b>2.954,90</b>	1.385,40	<b>2.493,10</b>	230,90	<b>1.338,60</b>
	IV	391,27	59,87	626,03	2.309,00	<b>3.386,17</b>	1.847,20	<b>2.924,37</b>	1.385,40	<b>2.462,57</b>	230,90	<b>1.308,07</b>
	III	379,88	59,87	607,81	2.309,00	<b>3.356,56</b>	1.847,20	<b>2.894,76</b>	1.385,40	<b>2.432,96</b>	230,90	<b>1.278,46</b>
	II	368,81	59,87	590,10	2.309,00	<b>3.327,78</b>	1.847,20	<b>2.865,98</b>	1.385,40	<b>2.404,18</b>	230,90	<b>1.249,68</b>
	I	358,07	59,87	572,91	2.309,00	<b>3.299,85</b>	1.847,20	<b>2.838,05</b>	1.385,40	<b>2.376,25</b>	230,90	<b>1.221,75</b>

INCRA - Instituto Nacional de Colonização e Reforma Agrária.

**GAE - Gratificação de Atividade Executiva** - 160% sobre o vencimento básico

**GDARA - Gratificação de Desempenho de Atividade de Reforma Agrária**

A GDARA será atribuída em função do desempenho individual do servidor e do desempenho institucional do INCRA.

A avaliação de desempenho individual visa aferir o desempenho do servidor no exercício das atribuições do cargo ou função, com foco na contribuição individual para o alcance dos objetivos organizacionais.

A avaliação de desempenho institucional visa aferir o desempenho coletivo no alcance dos objetivos organizacionais, podendo considerar projetos e atividades prioritárias e condições especiais de trabalho, além de outras características específicas.

(\*) A GDARA será paga com observância dos seguintes limites:

I - máximo, cem pontos por servidor; e

II - mínimo, dez pontos por servidor, correspondendo cada ponto ao valor estabelecido no Anexo V da Lei 11.090 de 07.01.2005..

Considerando o disposto nos §§ 1º e 2º do art. 15 da Lei 11.090/2005, a pontuação referente à GDARA está assim distribuída:

I - até 20 (vinte) pontos percentuais de seu limite máximo serão atribuídos em função dos resultados obtidos na avaliação de desempenho institucional; e

II - até 80 (oitenta) pontos percentuais de seu limite máximo serão atribuídos em função dos resultados obtidos na avaliação de desempenho individual.

(\*\*) O INCRA disporá, mensalmente, de um limite global de pontuação correspondente a oitenta vezes o número de servidores ativos, por nível, para ser atribuído aos servidores do Plano de Carreira dos Cargos de Reforma e Desenvolvimento Agrário que fazem jus à GDARA, em exercício no INCRA.

(\*\*\*) Até o início dos efeitos financeiros do primeiro ciclo de avaliação, os servidores perceberão, a título de GDARA, o valor correspondente a sessenta pontos. Art.10 § 1º do Decreto 5.580/22005

**Legislações Correspondentes:**

Lei nº 5.645 de 10.12.1970

Lei nº 7.231 de 23.10.1984

Lei nº 8.112 de 11.12.1990

Lei Delegada nº 13, de 27/08/92

Lei nº 9.367 de 16.12.1996 anexo V

Lei nº 10.550 de 13.11.2002

Lei nº 10.698 de 02.07.2003

Medida Provisória nº 216 de 23.09.2004

Medida Provisória nº 224 de 21.10.2004 art. 6 e art 7

Lei nº 11.034 de 22.12.2004 art. 7

Lei nº 11.090 DE 07.01.2005 art. 1 ao art. 26

Decreto nº 5.580 de 10.11.2005

## 12. Plano de Carreira dos Cargos de Reforma e Desenvolvimento Agrário

Técnico em Reforma e Desenvolvimento Agrário  
 Técnico Administrativo  
 Cargos do Quadro de Pessoal do INCRA (art. 2º da MP 216/2004)  
 - Nível Intermediário -

Posição: dezembro/2005													
CLASSE	PADRÃO	VENCIMENTO BÁSICO	PARCELA COMPLEMENTAR DO SALÁRIO Mínimo R\$ 300 (Em 01.05.2005)	VANTAGEM PEGUNIÁRIA INDIVIDUAL	GAE	GDARA 100 Pontos (*)	TOTAL (em R\$)	GDARA 80 Pontos (**)	TOTAL (em R\$)	GDARA 60 Pontos (***)	TOTAL (em R\$)	GDARA 10 Pontos (*)	TOTAL (em R\$)
		A	B	C	D	E	F=(A+B+C+D)	G	H=(A+B+C+F)	I	J=(A+B+C+H)	K	L=(A+B+C+J)
ESPECIAL	III	387,13	0,00	59,87	619,41	1.592,00	<b>2.658,41</b>	1.273,60	<b>2.340,01</b>	955,20	<b>2.021,61</b>	159,20	<b>1.225,61</b>
	II	376,67	0,00	59,87	602,67	1.592,00	<b>2.631,21</b>	1.273,60	<b>2.312,81</b>	955,20	<b>1.994,41</b>	159,20	<b>1.198,41</b>
	I	368,92	0,00	59,87	590,27	1.592,00	<b>2.611,06</b>	1.273,60	<b>2.292,66</b>	955,20	<b>1.974,26</b>	159,20	<b>1.178,26</b>
C	IV	361,34	0,00	59,87	578,14	1.378,00	<b>2.377,35</b>	1.102,40	<b>2.101,75</b>	826,80	<b>1.826,15</b>	137,80	<b>1.137,15</b>
	III	353,90	0,00	59,87	566,24	1.378,00	<b>2.358,01</b>	1.102,40	<b>2.082,41</b>	826,80	<b>1.806,81</b>	137,80	<b>1.117,81</b>
	II	346,62	0,00	59,87	554,59	1.378,00	<b>2.339,08</b>	1.102,40	<b>2.063,48</b>	826,80	<b>1.787,88</b>	137,80	<b>1.098,88</b>
	I	339,50	0,00	59,87	543,20	1.378,00	<b>2.320,57</b>	1.102,40	<b>2.044,97</b>	826,80	<b>1.769,37</b>	137,80	<b>1.080,37</b>
B	IV	332,51	0,00	59,87	532,02	1.164,00	<b>2.088,40</b>	931,20	<b>1.855,60</b>	698,40	<b>1.622,80</b>	116,40	<b>1.040,80</b>
	III	325,67	0,00	59,87	521,07	1.164,00	<b>2.070,61</b>	931,20	<b>1.837,81</b>	698,40	<b>1.605,01</b>	116,40	<b>1.023,01</b>
	II	318,97	0,00	59,87	510,35	1.164,00	<b>2.053,19</b>	931,20	<b>1.820,39</b>	698,40	<b>1.587,59</b>	116,40	<b>1.005,59</b>
	I	312,41	0,00	59,87	499,86	1.164,00	<b>2.036,14</b>	931,20	<b>1.803,34</b>	698,40	<b>1.570,54</b>	116,40	<b>988,54</b>
A	V	305,99	0,00	59,87	489,58	951,00	<b>1.806,44</b>	760,80	<b>1.616,24</b>	570,60	<b>1.426,04</b>	95,10	<b>950,54</b>
	IV	299,69	<b>0,31</b>	59,87	480,00	951,00	<b>1.790,87</b>	760,80	<b>1.600,67</b>	570,60	<b>1.410,47</b>	95,10	<b>934,97</b>
	III	293,53	<b>6,47</b>	59,87	480,00	951,00	<b>1.790,87</b>	760,80	<b>1.600,67</b>	570,60	<b>1.410,47</b>	95,10	<b>934,97</b>
	II	287,49	<b>12,51</b>	59,87	480,00	951,00	<b>1.790,87</b>	760,80	<b>1.600,67</b>	570,60	<b>1.410,47</b>	95,10	<b>934,97</b>
	I	281,58	<b>18,42</b>	59,87	480,00	951,00	<b>1.790,87</b>	760,80	<b>1.600,67</b>	570,60	<b>1.410,47</b>	95,10	<b>934,97</b>

INCRA - Instituto Nacional de Colonização e Reforma Agrária.

**GAE - Gratificação de Atividade Executiva** - 160% sobre o vencimento básico

**GDARA - Gratificação de Desempenho de Atividade de Reforma Agrária**

A GDARA será atribuída em função do desempenho individual do servidor e do desempenho institucional do INCRA.

A avaliação de desempenho individual visa aferir o desempenho do servidor no exercício das atribuições do cargo ou função, com foco na contribuição individual para o alcance dos objetivos organizacionais.

A avaliação de desempenho institucional visa aferir o desempenho coletivo no alcance dos objetivos organizacionais, podendo considerar projetos e atividades prioritárias e condições especiais de trabalho, além de outras características específicas.

(\*) A GDARA será paga com observância dos seguintes limites:

I - máximo, cem pontos por servidor; e

II - mínimo, dez pontos por servidor, correspondendo cada ponto ao valor estabelecido no Anexo V da Lei 11.090 de 07.01.2005..

Considerando o disposto nos §§ 1º e 2º do art. 15 da Lei 11.090/2005, a pontuação referente à GDARA está assim distribuída:

I - até 20 (vinte) pontos percentuais de seu limite máximo serão atribuídos em função dos resultados obtidos na avaliação de desempenho institucional; e

II - até 80 (oitenta) pontos percentuais de seu limite máximo serão atribuídos em função dos resultados obtidos na avaliação de desempenho individual.

(\*\*) O INCRA disporá, mensalmente, de um limite global de pontuação correspondente a oitenta vezes o número de servidores ativos, por nível, para ser atribuído aos servidores do Plano de Carreira dos Cargos de Reforma e Desenvolvimento Agrário que fazem jus à GDARA, em exercício no INCRA.

(\*\*\*) Até o início dos efeitos financeiros do primeiro ciclo de avaliação, os servidores perceberão, a título de GDARA, o valor correspondente

a sessenta pontos. Art.10 § 1º do Decreto 5.580/22005

**Legislações Correspondentes:**

Lei nº 5.645 de 10.12.1970  
 Lei nº 7.231 de 23.10.1984  
 Lei nº 8.112 de 11.12.1990  
 Lei Delegada nº 13, de 27/08/92  
 Lei nº 9.367 de 16.12.1996 anexo V  
 Lei nº 10.550 de 13.11.2002  
 Lei nº 10.698 de 02.07.2003

Medida Provisória nº 216 de 23.09.2004  
 Medida Provisória nº 224 de 21.10.2004 art. 6 e art 7  
 Lei nº 11.034 de 22.12.2004 art. 7  
 Lei nº 11.090 DE 07.01.2005 art. 1 ao art. 26  
 Medida Provisória nº 248 de 20.04.2005  
 Decreto nº 5.580 de 10.11.2005

## 12. Plano de Carreira dos Cargos de Reforma e Desenvolvimento Agrário

Cargos do Quadro de Pessoal do INCRA (art. 2º da Lei nº 11.090/2005)  
- Nível Auxiliar -

CLASSE	PADRÃO	VENCIMENTO BÁSICO	PARCELA COMPLEMENTAR DO SALÁRIO Mínimo R\$ 300 (Em 01.05.2005)	VANTAGEM PECUNIÁRIA INDIVIDUAL	GAE	GDARA 100 Pontos (*)	TOTAL (em R\$)	GDARA 80 Pontos (**)	TOTAL (em R\$)	GDARA 60 Pontos (***)	TOTAL (em R\$)	Posição: dezembro/2005	
												GDARA 10 Pontos (*)	TOTAL (em R\$)
												K	L=(A+B+C+D+K)
A	B	C	D	E	F=(A+B+C+D+E)	G	H=(A+B+C+D+G)	I	J=(A+B+C+D+I)	K	L=(A+B+C+D+K)		
ESPECIAL	III	221,89	<b>78,11</b>	59,87	480,00	915,00	<b>1.754,87</b>	732,00	<b>1.571,87</b>	549,00	<b>1.388,87</b>	91,50	<b>931,37</b>
	II	211,32	<b>88,68</b>	59,87	480,00	915,00	<b>1.754,87</b>	732,00	<b>1.571,87</b>	549,00	<b>1.388,87</b>	91,50	<b>931,37</b>
	I	201,27	<b>98,73</b>	59,87	480,00	915,00	<b>1.754,87</b>	732,00	<b>1.571,87</b>	549,00	<b>1.388,87</b>	91,50	<b>931,37</b>
C	IV	191,75	<b>108,25</b>	59,87	480,00	915,00	<b>1.754,87</b>	732,00	<b>1.571,87</b>	549,00	<b>1.388,87</b>	91,50	<b>931,37</b>
	III	182,66	<b>117,34</b>	59,87	480,00	915,00	<b>1.754,87</b>	732,00	<b>1.571,87</b>	549,00	<b>1.388,87</b>	91,50	<b>931,37</b>
	II	174,04	<b>125,96</b>	59,87	480,00	915,00	<b>1.754,87</b>	732,00	<b>1.571,87</b>	549,00	<b>1.388,87</b>	91,50	<b>931,37</b>
	I	165,81	<b>134,19</b>	59,87	480,00	915,00	<b>1.754,87</b>	732,00	<b>1.571,87</b>	549,00	<b>1.388,87</b>	91,50	<b>931,37</b>
B	IV	158,00	<b>142,00</b>	59,87	480,00	915,00	<b>1.754,87</b>	732,00	<b>1.571,87</b>	549,00	<b>1.388,87</b>	91,50	<b>931,37</b>
	III	150,81	<b>149,19</b>	59,87	480,00	915,00	<b>1.754,87</b>	732,00	<b>1.571,87</b>	549,00	<b>1.388,87</b>	91,50	<b>931,37</b>
	II	143,57	<b>156,43</b>	59,87	480,00	915,00	<b>1.754,87</b>	732,00	<b>1.571,87</b>	549,00	<b>1.388,87</b>	91,50	<b>931,37</b>
	I	136,86	<b>163,14</b>	59,87	480,00	915,00	<b>1.754,87</b>	732,00	<b>1.571,87</b>	549,00	<b>1.388,87</b>	91,50	<b>931,37</b>
A	V	130,49	<b>169,51</b>	59,87	480,00	915,00	<b>1.754,87</b>	732,00	<b>1.571,87</b>	549,00	<b>1.388,87</b>	91,50	<b>931,37</b>
	IV	124,46	<b>175,54</b>	59,87	480,00	915,00	<b>1.754,87</b>	732,00	<b>1.571,87</b>	549,00	<b>1.388,87</b>	91,50	<b>931,37</b>
	III	118,70	<b>181,30</b>	59,87	480,00	915,00	<b>1.754,87</b>	732,00	<b>1.571,87</b>	549,00	<b>1.388,87</b>	91,50	<b>931,37</b>
	II	113,22	<b>186,78</b>	59,87	480,00	915,00	<b>1.754,87</b>	732,00	<b>1.571,87</b>	549,00	<b>1.388,87</b>	91,50	<b>931,37</b>
	I	108,00	<b>192,00</b>	59,87	480,00	915,00	<b>1.754,87</b>	732,00	<b>1.571,87</b>	549,00	<b>1.388,87</b>	91,50	<b>931,37</b>

INCRA - Instituto Nacional de Colonização e Reforma Agrária.

**GAE - Gratificação de Atividade Executiva** - 160% sobre o vencimento básico

**GDARA - Gratificação de Desempenho de Atividade de Reforma Agrária**

A GDARA será atribuída em função do desempenho individual do servidor e do desempenho institucional do INCRA.

A avaliação de desempenho individual visa aferir o desempenho do servidor no exercício das atribuições do cargo ou função, com foco na contribuição individual para o alcance dos objetivos organizacionais.

A avaliação de desempenho institucional visa aferir o desempenho coletivo no alcance dos objetivos organizacionais, podendo considerar projetos e atividades prioritárias e condições especiais de trabalho, além de outras características específicas.

(\*) A GDARA será paga com observância dos seguintes limites:

I - máximo, cem pontos por servidor; e

II - mínimo, dez pontos por servidor, correspondendo cada ponto ao valor estabelecido no Anexo V da Lei 11.090 de 07.01.2005..

Considerando o disposto nos §§ 1º e 2º do art. 15 da Lei 11.090/2005, a pontuação referente à GDARA está assim distribuída:

I - até 20 (vinte) pontos percentuais de seu limite máximo serão atribuídos em função dos resultados obtidos na avaliação de desempenho institucional; e

II - até 80 (oitenta) pontos percentuais de seu limite máximo serão atribuídos em função dos resultados obtidos na avaliação de desempenho individual.

(\*\*) O INCRA disporá, mensalmente, de um limite global de pontuação correspondente a oitenta vezes o número de servidores ativos, por nível, para ser atribuído aos servidores do Plano de Carreira dos Cargos de Reforma e Desenvolvimento Agrário que fazem jus à GDARA, em exercício no INCRA.

(\*\*\*) Até o início dos efeitos financeiros do primeiro ciclo de avaliação, os servidores perceberão, a título de GDARA, o valor correspondente a sessenta pontos. Art. 10 § 1º do Decreto 5.580/22005

**Legislações Correspondentes:**

Lei nº 5.645 de 10.12.1970

Lei nº 7.231 de 23.10.1984

Lei nº 8.112 de 11.12.1990

Lei Delegada nº 13, de 27/08/92

Lei nº 9.367 de 16.12.1996 anexo V

Lei nº 10.550 de 13.11.2002

Lei nº 10.698 de 02.07.2003

Medida Provisória nº 216 de 23.09.2004

Medida Provisória nº 224 de 21.10.2004 art. 6 e art 7

Lei nº 11.034 de 22.12.2004 art. 7

Lei nº 11.090 DE 07.01.2005 art. 1 ao art. 26

Medida Provisória nº 248 de 20.04.2005

Decreto nº 5.580 de 10.11.2005



## 12. FISCALIZAÇÃO

(Carreira de Perito Federal Agrário)  
**Engenheiro Agrônomo do INCRA ( \* )**  
 - Nível Superior -

													Posição: dezembro/2005	
CLASSE	PADRÃO	VENCIMENTO BÁSICO	PARCELA COMPLEMENTAR DO SALÁRIO Mínimo R\$ 300 (Em 01.05.2005)	VANTAGEM PECUNIÁRIA INDIVIDUAL	GAE	GEPR ( em R\$ ) ( ** )	GDAPA até 100 pontos ( *** )	TOTAL ( em R\$ )	GDAPA 80 pontos ( **** )	TOTAL ( em R\$ )	GDAPA 10 pontos ( *** )	TOTAL ( em R\$ )		
		A	B	C	D	E	F	G=(A+B+C+D+E+F)	H	I=(A+B+C+D+E+H)	J	K=(A+B+C+D+E+J)		
ESPECIAL	III	548,08	0,00	59,87	876,93	1.555,71	3.363,00	<b>6.403,59</b>	2.690,40	<b>5.730,99</b>	336,30	<b>3.376,89</b>		
	II	512,82	0,00	59,87	820,51	1.552,10	3.363,00	<b>6.308,30</b>	2.690,40	<b>5.635,70</b>	336,30	<b>3.281,60</b>		
	I	479,22	0,00	59,87	766,75	1.548,61	3.363,00	<b>6.217,45</b>	2.690,40	<b>5.544,85</b>	336,30	<b>3.190,75</b>		
C	VI	472,11	0,00	59,87	755,38	1.545,23	2.757,00	<b>5.589,59</b>	2.205,60	<b>5.038,19</b>	275,70	<b>3.108,29</b>		
	V	458,47	0,00	59,87	733,55	1.541,95	2.757,00	<b>5.550,84</b>	2.205,60	<b>4.999,44</b>	275,70	<b>3.069,54</b>		
	IV	445,28	0,00	59,87	712,45	1.538,77	2.757,00	<b>5.513,37</b>	2.205,60	<b>4.961,97</b>	275,70	<b>3.032,07</b>		
	III	432,46	0,00	59,87	691,94	1.535,69	2.757,00	<b>5.476,96</b>	2.205,60	<b>4.925,56</b>	275,70	<b>2.995,66</b>		
	II	420,02	0,00	59,87	672,03	1.533,22	2.757,00	<b>5.442,14</b>	2.205,60	<b>4.890,74</b>	275,70	<b>2.960,84</b>		
	I	407,95	0,00	59,87	652,72	1.529,21	2.757,00	<b>5.406,75</b>	2.205,60	<b>4.855,35</b>	275,70	<b>2.925,45</b>		
B	VI	396,22	0,00	59,87	633,95	1.527,03	2.152,00	<b>4.769,07</b>	1.721,60	<b>4.338,67</b>	215,20	<b>2.832,27</b>		
	V	384,86	0,00	59,87	615,78	1.524,32	2.152,00	<b>4.736,83</b>	1.721,60	<b>4.306,43</b>	215,20	<b>2.800,03</b>		
	IV	373,80	0,00	59,87	598,08	1.521,68	2.152,00	<b>4.705,43</b>	1.721,60	<b>4.275,03</b>	215,20	<b>2.768,63</b>		
	III	363,07	0,00	59,87	580,91	1.519,14	2.152,00	<b>4.674,99</b>	1.721,60	<b>4.244,59</b>	215,20	<b>2.738,19</b>		
	II	352,65	0,00	59,87	564,24	1.516,68	2.152,00	<b>4.645,44</b>	1.721,60	<b>4.215,04</b>	215,20	<b>2.708,64</b>		
	I	342,55	0,00	59,87	548,08	1.514,27	2.152,00	<b>4.616,77</b>	1.721,60	<b>4.186,37</b>	215,20	<b>2.679,97</b>		
A	V	332,74	0,00	59,87	532,38	1.511,97	1.547,00	<b>3.983,96</b>	1.237,60	<b>3.674,56</b>	154,70	<b>2.591,66</b>		
	IV	323,21	0,00	59,87	517,14	1.509,73	1.547,00	<b>3.956,95</b>	1.237,60	<b>3.647,55</b>	154,70	<b>2.564,65</b>		
	III	271,01	<b>28,99</b>	59,87	480,00	1.507,56	1.547,00	<b>3.894,43</b>	1.237,60	<b>3.585,03</b>	154,70	<b>2.502,13</b>		
	II	263,25	<b>36,75</b>	59,87	480,00	1.505,45	1.547,00	<b>3.892,32</b>	1.237,60	<b>3.582,92</b>	154,70	<b>2.500,02</b>		
	I	255,70	<b>44,30</b>	59,87	480,00	1.503,41	1.547,00	<b>3.890,28</b>	1.237,60	<b>3.580,88</b>	154,70	<b>2.497,98</b>		

( \* ) INCRA - Instituto Nacional de Colonização e Reforma Agrária.

Os servidores ocupantes dos cargos a que se refere o art. 1º da Lei 10.550/2002, que não optarem na forma do § 2º da Lei 10.550/2002 corporarão Quadro Suplementar em Extinção.

**GAE - Gratificação de Atividade Executiva** - 160% sobre o vencimento básico + parcela complementar do salário mínimo

**GEPR - Gratificação Especial de Perito em Reforma Agrária**

( \*\* ) Cálculo da GEPR: Valores estabelecidos no anexo IV da Lei 10.550/2002

**GDAPA - Gratificação de Desempenho de Atividade de Perito Federal Agrário**

( \*\*\* ) Cálculo da GDAPA: Limite máximo 100 pontos e mínimo 10 pontos por servidor, correspondendo cada ponto ao valor estabelecido no Anexo III da Lei 10.550/2002 (alterado pela MP 216/2004)

A pontuação referente à GDAPA está assim distribuída: (§ único art. 4º e art. 8º do Decreto nº 5.009/2004)

I - até vinte pontos percentuais de seu limite máximo serão atribuídos em função dos resultados obtidos na avaliação de desempenho institucional: ( Anexo do Decreto nº 5009/2004 ) e

II - até oitenta pontos percentuais de seu limite máximo serão atribuídos em função dos resultados obtidos na avaliação de desempenho individual.

Até o início dos efeitos financeiros do primeiro ciclo de avaliação, os servidores perceberão, a título de GDAPA, o valor correspondente a cinquenta pontos.(§ único do art.10 do Decreto 5009/2004)

( \*\*\*\* ) O INCRA disporá mensalmente de um limite global de pontuação correspondente a oitenta vezes o número de servidores ativos, para ser atribuído aos servidores da carreira de

Perito Federal Agrário que fazem jus à GDAPA, em exercício naquela autarquia e no Ministério do Desenvolvimento Agrário. (art.5º do Decreto 5009/2004)

**Legislações Correspondentes:**

Lei Delegada nº 13, de 27/08/92;

Lei nº 8.460/92;

Medida Provisória nº 1.587-7, de 05/03/98;

Lei nº 9.651, de 27/05/98; e

Portaria MARE nº 2.179, de 28/07/98.

Lei nº10.331 de 18.12.2001

Medida Provisória nº 47 DE 26.06.2002

Lei nº 10.550 de 13.11.2002

Lei nº 10.697 de 02.07.2003

Lei nº 10.698 de 02.07.2003

Decreto nº 5.009 de 08.03.2004

Lei nº 10.888 de 24.06.2004

Medida Provisória nº 216 de 23.09.2004

Medida Provisória nº 224 de 21.10.2004 art. 6

Lei nº 11.034 de 22.12.2004 art. 6

Lei nº 11.090 DE 07.01.2005 art. 1 ao art. 26

Medida Provisória nº 248 de 20.04.2005

## 12. FISCALIZAÇÃO

### Trabalho

#### Médico do Trabalho - 40 horas ( \* )

(Servidores lotados no Ministério do Trabalho encarregado da fiscalização das condições de salubridade do ambiente do trabalho).

- Nível Superior -

Posição: dezembro/2005

CLASSE	PADRÃO	VENCIMENTO	VANTAGEM	GEFA	TOTAL
		BÁSICO	PECUNIÁRIA INDIVIDUAL	100%	( em R \$ )
		A	B	C	D=(A+B+C)
A	III	1.130,90	59,87	4.523,60	5.714,37
	II	1.058,14	59,87	4.523,60	5.641,61
	I	988,82	59,87	4.523,60	5.572,29
B	VI	974,16	59,87	4.523,60	5.557,63
	V	946,00	59,87	4.523,60	5.529,47
	IV	918,78	59,87	4.523,60	5.502,25
	III	892,34	59,87	4.523,60	5.475,81
	II	866,68	59,87	4.523,60	5.450,15
	I	841,76	59,87	4.523,60	5.425,23
C	VI	817,58	59,87	4.523,60	5.401,05
	V	794,10	59,87	4.523,60	5.377,57
	IV	771,30	59,87	4.523,60	5.354,77
	III	749,16	59,87	4.523,60	5.332,63
	II	727,64	59,87	4.523,60	5.311,11
	I	706,82	59,87	4.523,60	5.290,29
D	V	686,58	59,87	4.523,60	5.270,05
	IV	666,90	59,87	4.523,60	5.250,37
	III	559,22	59,87	4.523,60	5.142,69
	II	543,18	59,87	4.523,60	5.126,65
	I	527,60	59,87	4.523,60	5.111,07

( \* ) O Cargo de Médico do Trabalho é transformado em Cargo de Auditor-Fiscal do Trabalho na área de especialização Medicina do Trabalho. Os atuais ocupantes do Cargo de Médico do Trabalho que optarem por permanecer na situação atual deverão fazê-lo, de forma irrevogável, até 30 de setembro de 1999, ficando, neste caso, em quadro em extinção ( conforme art. 9º § 2 da MP 2175-29/2001 )

#### GEFA - Gratificação de Estímulo à Fiscalização e Arrecadação

Cálculo - tem como limite máximo 8 x o maior vencimento básico da respectiva tabela do Médico do Trabalho com jornada de trabalho de quatro horas diárias.

#### Legislações Correspondentes:

Lei nº 7.855/89, de 24.10.89	Medida Provisória nº 1.971-16, de 27.09.2000
Lei nº 8.538, de 21.12.92	Medida Provisória nº 1.971-17, de 26.10.2000
Decreto nº 706, de 22.12.92	Medida Provisória nº 1.971-18, de 23.11.2000
Instrução Normativa Interministerial nº 01, de 29.12.92	Medida Provisória nº 1.971-19, de 21.12.2000
Medida Provisória nº 1.127 de 26.09.95 art. 12	Medida Provisória nº 2.093-20, de 27.12.2000
Medida Provisória nº 1.160 de 26.10.95 art. 10	Medida Provisória nº 2.093-21, de 25.01.2001
Lei nº 9.436 de 05.02.97	Medida Provisória nº 2.093-22, de 22.02.2001
Portaria MARE nº 2.179, de 28.07.98	Medida Provisória nº 2.093-23, de 22.03.2001
Medida Provisória nº 1.915-1, de 29.07.99	Medida Provisória nº 2.093-24, de 19.04.2001
Medida Provisória nº 1.915-2, de 27.08.99	Medida Provisória nº 2.093-25, de 17.05.2001
Medida Provisória nº 1.915-3, de 24.09.99	Medida Provisória nº 2.093-26, de 13.06.2001
Medida Provisória nº 1.915-4, de 26.10.99	Medida Provisória nº 2.175-27, de 28.06.2001
Medida Provisória nº 1.915-5, de 25.11.99	Medida Provisória nº 2.175-28, de 27.07.2001
Medida Provisória nº 1.971-6, de 10.12.99	Medida Provisória nº 2.175-29, de 24.08.2001
Medida Provisória nº 1.971-7, de 11.01.2000	Medida Provisória nº 2.229-43 de 06.09.2001
Medida Provisória nº 1.971-8, de 10.02.2000	Lei nº 10.331 de 18.12.2001
Medida Provisória nº 1.971-9, de 09.03.2000	Medida Provisória nº 2.225-45 de 04.09.2001
Medida Provisória nº 1.971-10, de 06.04.2000	Medida Provisória nº 46 de 25.06.2002
Medida Provisória nº 1.971-11, de 04.05.2000	Lei nº 10.593 de 06.12.2002
Medida Provisória nº 1.971-12, de 01.06.2000	Lei nº 10.697 de 02.07.2003
Medida Provisória nº 1.971-14, de 28.07.2000	Lei nº 10.698 de 02.07.2003
Medida Provisória nº 1.971-15, de 28.08.2000	

## 12. FISCALIZAÇÃO

### Trabalho

#### Médico do Trabalho - 20 horas ( \* )

(Servidores lotados no Ministério do Trabalho encarregado da fiscalização das condições de salubridade do ambiente do trabalho).

- Nível Superior -

						Posição: dezembro/2005
CLASSE	PADRÃO	VENCIMENTO BÁSICO ( ** )	PARCELA COMPLEMENTAR DO SALÁRIO Mínimo R\$ 300 (Em 01.05.2005)	VANTAGEM PECUNIÁRIA INDIVIDUAL	GEFA 50%	TOTAL ( em R\$ )
		A	B	C	D	E=(A+B+C+D)
A	III	565,45	0,00	59,87	2.261,80	<b>2.887,12</b>
	II	529,07	0,00	59,87	2.261,80	<b>2.850,74</b>
	I	494,41	0,00	59,87	2.261,80	<b>2.816,08</b>
B	VI	487,08	0,00	59,87	2.261,80	<b>2.808,75</b>
	V	473,00	0,00	59,87	2.261,80	<b>2.794,67</b>
	IV	459,39	0,00	59,87	2.261,80	<b>2.781,06</b>
	III	446,17	0,00	59,87	2.261,80	<b>2.767,84</b>
	II	433,34	0,00	59,87	2.261,80	<b>2.755,01</b>
	I	420,88	0,00	59,87	2.261,80	<b>2.742,55</b>
C	VI	408,79	0,00	59,87	2.261,80	<b>2.730,46</b>
	V	397,05	0,00	59,87	2.261,80	<b>2.718,72</b>
	IV	385,65	0,00	59,87	2.261,80	<b>2.707,32</b>
	III	374,58	0,00	59,87	2.261,80	<b>2.696,25</b>
	II	363,82	0,00	59,87	2.261,80	<b>2.685,49</b>
	I	353,41	0,00	59,87	2.261,80	<b>2.675,08</b>
D	V	343,29	0,00	59,87	2.261,80	<b>2.664,96</b>
	IV	333,45	0,00	59,87	2.261,80	<b>2.655,12</b>
	III	279,61	<b>20,39</b>	59,87	2.261,80	<b>2.621,67</b>
	II	271,59	<b>28,41</b>	59,87	2.261,80	<b>2.621,67</b>
	I	263,80	<b>36,20</b>	59,87	2.261,80	<b>2.621,67</b>

( \* ) O Cargo de Médico do Trabalho é transformado em Cargo de Auditor-Fiscal do Trabalho na área de especialização Medicina do Trabalho. Os atuais ocupantes do Cargo de Médico do Trabalho que optarem por permanecer na situação atual deverão fazê-lo, de forma irrevogável, até 30 de setembro de 1999, ficando, neste caso, em quadro em extinção ( conforme art. 9º § 2 da MP 2175-29/2001)

( \*\* ) Jornada de Trabalho de quatro horas diárias corresponde aos vencimentos básicos fixados na tabela acima ( art. 1º da Lei 9.436/97 )

#### GEFA - Gratificação de Estímulo à Fiscalização e Arrecadação

Cálculo - tem como limite máximo 4 x o maior vencimento básico da respectiva tabela.

Os servidores do cargo de Médico do Trabalho encarregado da fiscalização das condições de salubridade do ambiente do trabalho, perceberão a GEFA com a redução de 50% quando cumprirem jornada de trabalho de 4 horas diárias. ( conforme art. 1º § 1º da Lei 8.538/92 )

#### Legislações Correspondentes:

Lei nº 7.855/89, de 24.10.89

Lei nº 8.538, de 21.12.92

Decreto nº 706, de 22.12.92

Instrução Normativa Interministerial nº 01, de 29.12.92

Medida Provisória nº 1.127 de 26.09.95 art. 12

Medida Provisória nº 1.160 de 26.10.95 art. 10

Lei nº 9.436 de 05.02.97

Portaria MARE nº 2.179, de 28.07.98

Medida Provisória nº 1.915-1, de 29.07.99

Medida Provisória nº 1.915-2, de 27.08.99

Medida Provisória nº 1.915-3, de 24.09.99

Medida Provisória nº 1.915-4, de 26.10.99

Medida Provisória nº 1.915-5, de 25.11.99

Medida Provisória nº 1.971-6, de 10.12.99

Medida Provisória nº 1.971-7, de 11.01.2000

Medida Provisória nº 1.971-8, de 10.02.2000

Medida Provisória nº 1.971-9, de 09.03.2000

Medida Provisória nº 1.971-10, de 06.04.2000

Medida Provisória nº 1.971-11, de 04.05.2000

Medida Provisória nº 1.971-12, de 01.06.2000

Medida Provisória nº 1.971-14, de 28.07.2000

Medida Provisória nº 1.971-15, de 28.08.2000

Medida Provisória nº 1.971-16, de 27.09.2000

Medida Provisória nº 1.971-17, de 26.10.2000

Medida Provisória nº 1.971-18, de 23.11.2000

Medida Provisória nº 1.971-19, de 21.12.2000

Medida Provisória nº 2.093-20, de 27.12.2000

Medida Provisória nº 2.093-21, de 25.01.2001

Medida Provisória nº 2.093-22, de 22.02.2001

Medida Provisória nº 2.093-23, de 22.03.2001

Medida Provisória nº 2.093-24, de 19.04.2001

Medida Provisória nº 2.093-25, de 17.05.2001

Medida Provisória nº 2.093-26, de 13.06.2001

Medida Provisória nº 2.175-27, de 28.06.2001

Medida Provisória nº 2.175-28, de 27.07.2001

Medida Provisória nº 2.175-29, de 24.08.2001

Medida Provisória nº 2.229-43 de 06.09.2001

Lei nº 10.331 de 18.12.2001

Medida Provisória nº 46 de 25.06.2002

Lei nº 10.593 de 06.12.2002

Lei nº 10.697 de 02.07.2003

Lei nº 10.698 de 02.07.2003

Medida Provisória nº 248 de 20.04.2005

## 12. FISCALIZAÇÃO

( Carreira de Supervisor Médico Pericial )

### Supervisor Médico Pericial

- Nível Superior -

Posição: dezembro/2005

CLASSE	PADRÃO	VENCIMENTO BÁSICO	VANTAGEM PECUNIÁRIA INDIVIDUAL	GDAMP até 55% ( * )	TOTAL ( em R \$ )	GDAMP 25% ( ** )	TOTAL ( em R \$ )
		A	B	C	E=(A+B+C)	F	G=(A+B+F)
Especial	V	3.730,31	59,87	2.051,67	5.841,85	932,58	4.722,76
	IV	3.650,15	59,87	2.027,62	5.737,64	912,54	4.622,56
	III	3.569,99	59,87	2.003,57	5.633,43	892,50	4.522,36
	II	3.489,83	59,87	1.979,53	5.529,23	872,46	4.422,16
	I	3.409,67	59,87	1.955,48	5.425,02	852,42	4.321,96
C	V	3.329,51	59,87	1.931,43	5.320,81	832,38	4.221,76
	IV	3.249,35	59,87	1.907,38	5.216,60	812,34	4.121,56
	III	3.169,19	59,87	1.883,33	5.112,39	792,30	4.021,36
	II	3.089,03	59,87	1.859,29	5.008,19	772,26	3.921,16
	I	3.008,88	59,87	1.835,24	4.903,99	752,22	3.820,97
B	V	2.928,72	59,87	1.811,19	4.799,78	732,18	3.720,77
	IV	2.848,56	59,87	1.787,15	4.695,58	712,14	3.620,57
	III	2.768,40	59,87	1.763,10	4.591,37	692,10	3.520,37
	II	2.688,24	59,87	1.739,05	4.487,16	672,06	3.420,17
	I	2.608,08	59,87	1.715,00	4.382,95	652,02	3.319,97
A	V	2.527,92	59,87	1.690,95	4.278,74	631,98	3.219,77
	IV	2.447,76	59,87	1.666,91	4.174,54	611,94	3.119,57
	III	2.367,60	59,87	1.642,86	4.070,33	591,90	3.019,37
	II	2.287,44	59,87	1.618,81	3.966,12	571,86	2.919,17
	I	2.207,28	59,87	1.594,76	3.861,91	551,82	2.818,97

Servidores com lotação no quadro geral de pessoal do Instituto Nacional de Seguro Social com atribuições voltadas para as atividades de gestão governamental, nos aspectos relativos ao gerenciamento, supervisão, controle, fiscalização e auditoria das atividades de perícia médica..

Atribuições: inciso I do art. 1º da Lei nº 9.620/1998 e § único do art. 4º da Lei 10.876/2004.

Fica facultado aos ocupantes de cargo de Supervisor Médico-Pericial da carreira de que trata a Lei nº 9.620, de 2 de abril de 1998, no âmbito do Instituto Nacional do Seguro Social - INSS, optarem por integrar o Quadro da Carreira de Perícia Médica da Previdência Social, nos cargos efetivos de Perito Médico da Previdência Social.

O servidor que não formalizar a opção de enquadramento a que se refere o caput deste artigo no prazo de 90 (noventa) dias da publicação da Lei 10.997/2004 (data publicação 16.12.2004) permanecerá integrando quadro em extinção.

**GDAMP - Gratificação de Desempenho de Atividade Médico-Pericial**

( \* ) Cálculo - GDAMP percentuais e limites:

- até 30% (trinta por cento), incidente sobre o vencimento básico do servidor em decorrência dos resultados da avaliação de desempenho individual;

- até 25% (vinte e cinco por cento), incidente sobre o maior vencimento básico constante da Tabela de Vencimento Básico - 40 Horas Semanais dos cargos referidos no art. 1º do Decreto 5275/2004, em decorrência do alcance das metas de desempenho institucional.

A GDAMP será concedida aos servidores com carga horária de quarenta horas semanais, salvo os atuais ocupantes dos cargos efetivos de que trata o art. 1º deste Decreto, com jornada de trabalho originária de vinte horas semanais.

A GDAMP é devida aos ocupantes dos cargos a que se refere o art. 4º da Lei 10.876/2004.

( \*\* ) A partir do mês de início da implementação das avaliações no INSS e até o mês subsequente à sua conclusão, a gratificação a que se refere o art. 1º do Decreto 5275/2004 será paga no percentual de 25% (vinte e cinco por cento), incidente sobre o vencimento básico de cada servidor, devendo a diferença paga, a maior ou a menor, ser compensada no primeiro mês de efeito financeiro desta primeira avaliação.

O Decreto 5.275 de 19.11.2004 regulamenta a GDAMP.

Conforme art. 13º da Lei 10.876/2004 a GDAMP integrará os proventos da aposentadoria e das pensões, de acordo com o item I, II e § único da referida Lei.

Jornada de trabalho de 40 horas - art. 20 da Lei 9.620/1998

**Legislações Correspondentes:**

Lei nº 9.620, de 02/04/98

Lei nº 10.698 de 02.07.2003

Medida Provisória nº 166 de 18.02.2004

Lei nº 10.876 de 02.06.2004

Decreto nº 5275 de 19.11.2004

Lei nº 10.997 de 15.12.2004 art. 8º

Medida Provisória nº 272 de 26.12.2005 art.4º

## 12. FISCALIZAÇÃO

(Carreira de Perícia Médica da Previdência Social)

· Perito Médico da Previdência Social - 40 horas

- Nível Superior -

Posição: dezembro/2005

CLASSE	PADRÃO	VENCIMENTO BÁSICO A	VANTAGEM PECUNIÁRIA INDIVIDUAL B	GDAMP até 55% (* ) C	TOTAL ( em R \$ ) E=(A+B+C)	GDAMP 25% ( ** ) F	TOTAL ( em R \$ ) G=(A+B+F)
Especial	V	3.730,31	59,87	2.051,67	<b>5.841,85</b>	932,58	<b>4.722,76</b>
	IV	3.650,15	59,87	2.027,62	<b>5.737,64</b>	912,54	<b>4.622,56</b>
	III	3.569,99	59,87	2.003,57	<b>5.633,43</b>	892,50	<b>4.522,36</b>
	II	3.489,83	59,87	1.979,53	<b>5.529,23</b>	872,46	<b>4.422,16</b>
	I	3.409,67	59,87	1.955,48	<b>5.425,02</b>	852,42	<b>4.321,96</b>
C	V	3.329,51	59,87	1.931,43	<b>5.320,81</b>	832,38	<b>4.221,76</b>
	IV	3.249,35	59,87	1.907,38	<b>5.216,60</b>	812,34	<b>4.121,56</b>
	III	3.169,19	59,87	1.883,33	<b>5.112,39</b>	792,30	<b>4.021,36</b>
	II	3.089,03	59,87	1.859,29	<b>5.008,19</b>	772,26	<b>3.921,16</b>
	I	3.008,88	59,87	1.835,24	<b>4.903,99</b>	752,22	<b>3.820,97</b>
B	V	2.928,72	59,87	1.811,19	<b>4.799,78</b>	732,18	<b>3.720,77</b>
	IV	2.848,56	59,87	1.787,15	<b>4.695,58</b>	712,14	<b>3.620,57</b>
	III	2.768,40	59,87	1.763,10	<b>4.591,37</b>	692,10	<b>3.520,37</b>
	II	2.688,24	59,87	1.739,05	<b>4.487,16</b>	672,06	<b>3.420,17</b>
	I	2.608,08	59,87	1.715,00	<b>4.382,95</b>	652,02	<b>3.319,97</b>
A	V	2.527,92	59,87	1.690,95	<b>4.278,74</b>	631,98	<b>3.219,77</b>
	IV	2.447,76	59,87	1.666,91	<b>4.174,54</b>	611,94	<b>3.119,57</b>
	III	2.367,60	59,87	1.642,86	<b>4.070,33</b>	591,90	<b>3.019,37</b>
	II	2.287,44	59,87	1.618,81	<b>3.966,12</b>	571,86	<b>2.919,17</b>
	I	2.207,28	59,87	1.594,76	<b>3.861,91</b>	551,82	<b>2.818,97</b>

Os servidores referidos no caput do art. 3º da Lei 10.876/2004 são transformados em Cargos de Perito Médico da Previdência Social da Carreira de Perícia Médica da Previdência Social. O enquadramento de que trata § único do Art. 3º dar-se-á mediante opção conforme Art. 7º § 1º ao § 9º da Lei 10.876/2004 e art. 6º e art. 7º da Lei 10.997/2004.

### GDAMP - Gratificação de Desempenho de Atividade Médico-Pericial

(\* ) Cálculo - GDAMP percentuais e limites:

- até 30% ( trinta por cento ), incidente sobre o vencimento básico do servidor em decorrência dos resultados da avaliação de desempenho individual;

- até 25% ( vinte e cinco por cento), incidente sobre o maior vencimento básico constante da Tabela de Vencimento Básico - 40 Horas Semanais dos cargos referidos no art. 1º do Decreto 5275/2004, em decorrência do alcance das metas de desempenho institucional.

A GDAMP será concedida aos servidores com carga horária de quarenta horas semanais, salvo os atuais ocupantes dos cargos efetivos de que trata o art. 1º deste Decreto, com jornada de trabalho originária de vinte horas semanais.

(\*\* ) A partir do mês de início da implementação das avaliações no INSS e até o mês subsequente à sua conclusão, a gratificação a que se refere o art. 1º do Decreto 5275/2004 será paga no percentual de 25% ( vinte e cinco por cento), incidente sobre o vencimento básico de cada servidor, devendo a diferença paga, a maior ou a menor, ser compensada no primeiro mês de efeito financeiro desta primeira avaliação.

O Decreto 5.275 de 19.11.2004 regulamenta a GDAMP.

Conforme art. 13º da Lei 10.876/2004 a GDAMP integrará os proventos da aposentadoria e das pensões, de acordo com o item I , II e § único da referida Lei.

### Legislações Correspondentes:

Lei nº 10.698 de 02.07.2003

Medida Provisória nº 166 de 18.02.2004

Lei nº 10.876 de 02.06.2004

Decreto nº 5275 de 19.11.2004

Lei nº 10.997 de 15.12.2004 art. 5º, art. 6º e art. 7º

Medida Provisória nº 272 de 26.12.2005 art.4º

## 12. FISCALIZAÇÃO

(Carreira de Perícia Médica da Previdência Social)

· **Perito Médico da Previdência Social - 20 horas**

- Nível Superior -

Posição: dezembro/2005

CLASSE	PADRÃO	VENCIMENTO BÁSICO A	VANTAGEM PECUNIÁRIA INDIVIDUAL B	GDAMP até 55% (* ) C	TOTAL ( em R\$ ) E=(A+B+C)	GDAMP 25% ( ** ) F	TOTAL ( em R\$ ) G=(A+B+F)
Especial	V	1.865,15	59,87	1.405,42	<b>3.330,44</b>	466,29	<b>2.391,31</b>
	IV	1.825,07	59,87	1.393,40	<b>3.278,34</b>	456,27	<b>2.341,21</b>
	III	1.785,00	59,87	1.381,38	<b>3.226,25</b>	446,25	<b>2.291,12</b>
	II	1.744,92	59,87	1.369,35	<b>3.174,14</b>	436,23	<b>2.241,02</b>
	I	1.704,84	59,87	1.357,33	<b>3.122,04</b>	426,21	<b>2.190,92</b>
C	V	1.664,76	59,87	1.345,30	<b>3.069,93</b>	416,19	<b>2.140,82</b>
	IV	1.624,68	59,87	1.333,28	<b>3.017,83</b>	406,17	<b>2.090,72</b>
	III	1.584,60	59,87	1.321,26	<b>2.965,73</b>	396,15	<b>2.040,62</b>
	II	1.544,52	59,87	1.309,23	<b>2.913,62</b>	386,13	<b>1.990,52</b>
	I	1.504,44	59,87	1.297,21	<b>2.861,52</b>	376,11	<b>1.940,42</b>
B	V	1.464,36	59,87	1.285,18	<b>2.809,41</b>	366,09	<b>1.890,32</b>
	IV	1.424,28	59,87	1.273,16	<b>2.757,31</b>	356,07	<b>1.840,22</b>
	III	1.384,20	59,87	1.261,14	<b>2.705,21</b>	346,05	<b>1.790,12</b>
	II	1.344,12	59,87	1.249,11	<b>2.653,10</b>	336,03	<b>1.740,02</b>
	I	1.304,04	59,87	1.237,09	<b>2.601,00</b>	326,01	<b>1.689,92</b>
A	V	1.263,96	59,87	1.225,06	<b>2.548,89</b>	315,99	<b>1.639,82</b>
	IV	1.223,88	59,87	1.213,04	<b>2.496,79</b>	305,97	<b>1.589,72</b>
	III	1.183,80	59,87	1.201,02	<b>2.444,69</b>	295,95	<b>1.539,62</b>
	II	1.143,72	59,87	1.188,99	<b>2.392,58</b>	285,93	<b>1.489,52</b>
	I	1.103,64	59,87	1.176,97	<b>2.340,48</b>	275,91	<b>1.439,42</b>

Os servidores referidos no caput do art. 3º da Lei 10.876/2004 são transformados em Cargos de Perito Médico da Previdência Social da Carreira de Perícia Médica da Previdência Social.

O enquadramento de que trata § único do Art. 3º dar-se-á mediante opção conforme Art. 7º § 1º ao § 9º da Lei 10.876/2004 e art. 6º e art. 7º da Lei 10.997/2004.

**GDAMP - Gratificação de Desempenho de Atividade Médico-Pericial**

(\* ) Cálculo - GDAMP percentuais e limites:

- até 30% ( trinta por cento ), incidente sobre o vencimento básico do servidor em decorrência dos resultados da avaliação de desempenho individual;

- até 25% ( vinte e cinco por cento), incidente sobre o maior vencimento básico constante da Tabela de Vencimento Básico - 40 Horas Semanais dos cargos referidos no art. 1º do Decreto 5.275/2004, em decorrência do alcance das metas de desempenho institucional.

A GDAMP será concedida aos servidores com carga horária de quarenta horas semanais, salvo os atuais ocupantes dos cargos efetivos de que trata o art. 1º deste Decreto,

com jornada de trabalho originária de vinte horas semanais.

( \*\* ) A partir do mês de início da implementação das avaliações no INSS e até o mês subsequente à sua conclusão, a gratificação a que se refere o art. 1º do Decreto 5275/2004 será paga

no percentual de 25% ( vinte e cinco por cento), incidente sobre o vencimento básico de cada servidor, devendo a diferença paga, a maior ou a menor, ser compensada no primeiro mês

de efeito financeiro desta primeira avaliação.

O Decreto 5.275 de 19.11.2004 regulamenta a GDAMP.

Conforme art. 13º da Lei 10.876/2004 a GDAMP integrará os proventos da aposentadoria e das pensões, de acordo com o item I , II e § único da referida Lei.

**Legislações Correspondentes:**

Lei nº 10.698 de 02.07.2003

Medida Provisória nº 166 de 18.02.2004

Lei nº 10.876 de 02.06.2004

Decreto nº 5275 de 19.11.2004

Lei nº 10.997 de 15.12.2004 art. 5º, art. 6º e art. 7º

Medida Provisória nº 272 de 26.12.2005 art.4º

### 13. GRUPO DE GESTÃO

**Analista de Finanças e Controle** (Carreira de Finanças e Controle ( \* )  
**Analista de Planejamento e Orçamento** (Carreira de Planejamento e Orçamento)  
**Especialista em Políticas Públicas e Gestão Governamental** (Carreira de mesma denominação)  
**Técnico de Planejamento e Pesquisa - IPEA** (Instituto de Pesquisa Econômica Aplicada )  
**Técnico de Planejamento P-1501 do Grupo TP-1500**  
**Cargos de Nível Superior do IPEA** - ( Instituto de Pesquisa Econômica Aplicada )  
**Analista de Comércio Exterior** ( Carreira de Analista de Comércio Exterior )  
 - Nível Superior -

Posição: dezembro/2005

CLASSE	PADRÃO	VENCIMENTO BÁSICO	VANTAGEM PECUNIÁRIA INDIVIDUAL	GCG ( ** ) (até 100%)	TOTAL ( em R \$ )
		A	B	C	D=(A+B+C)
Especial	IV	4.693,84	59,87	4.693,84	<b>9.447,55</b>
	III	4.550,98	59,87	4.622,41	<b>9.233,26</b>
	II	4.418,43	59,87	4.556,14	<b>9.034,44</b>
	I	4.289,74	59,87	4.491,79	<b>8.841,40</b>
C	III	3.935,54	59,87	4.314,69	<b>8.310,10</b>
	II	3.820,90	59,87	4.257,37	<b>8.138,14</b>
	I	3.709,62	59,87	4.201,73	<b>7.971,22</b>
B	III	3.403,32	59,87	4.048,58	<b>7.511,77</b>
	II	3.304,19	59,87	3.999,02	<b>7.363,08</b>
	I	3.207,95	59,87	3.950,90	<b>7.218,72</b>
A	III	3.114,53	59,87	3.904,19	<b>7.078,59</b>
	II	3.023,81	59,87	3.858,83	<b>6.942,51</b>
	I	2.935,73	59,87	3.814,79	<b>6.810,39</b>

( \* ) Os ocupantes dos cargos efetivos da Carreira de Finanças e Controle, em exercício na Secretaria do Patrimônio da União, em 31 de dezembro de 1998, fazem jus à GCG

( art. 10 § único da MP 2229-43/2001 )

**GCG - Gratificação de Desempenho de Atividade do Ciclo de Gestão.**

( \*\* ) Cálculo - GCG percentuais e limites:

- até 50% (cinquenta por cento), incidentes sobre o vencimento básico do servidor, em decorrência dos resultados da avaliação de desempenho individual; e  
 - até 50% (cinquenta por cento), incidentes sobre o maior vencimento básico do cargo, em decorrência dos resultados da avaliação institucional.

O Decreto 3.762/2001 regulamenta a GCG

Os critérios de que tratam os arts. 1º, 7º e 8º da Lei 9.625, de 1998, e os arts. 16 e 17 da Lei 9.620, de 1998 aplicam-se à GCG. ( art. 10 da MP 2229-43/2001 ).

**Legislações Correlacionadas:**

**Esp. Políticas Púb. Gestão Governamental.**

Lei nº 7.834, de 06/10/89;  
 Decreto nº 98.895, de 30/01/90;  
 Decreto nº 98.976, de 21/02/90;  
 Lei-Delegada nº 13, de 27/08/92;  
 Lei 8.538 de 21.12.92  
 Lei nº 8.622, de 19/01/93;  
 Lei nº 8.645, de 02/04/93;  
 Lei nº 8.659, de 27/05/93;  
 Lei nº 8.880, de 27/05/94;  
 Medida Provisória nº 1.548-37, de 30/10/97;  
 Lei nº 9.625, de 07/04/98; e  
 Portaria MARE nº 2.179, de 28/07/98;  
 Portaria nº 45 de 24.06.99.  
 Portaria nº 01 de 29.02.00  
 Portaria nº 29 de 01.03.00  
 Portaria nº 236 de 28.04.00  
 Portaria nº 176 de 07.04.2003  
 Decreto nº 5.176 de 10.08.2004  
 Portaria nº 26 de 05.05.2005  
 Portaria nº 228 de 26.07.2005  
 Portaria nº 56 de 01.08.2005  
 Portaria nº 23 de 19.04.2005  
 Portaria nº 26 de 05.05.2005

**FINANÇAS E CONTROLE**

Decreto-Lei nº 2.346, de 23/03/87;  
 Decreto nº 95.076, de 22/10/87;  
 Decreto nº 98.158, de 21/09/89;  
 Decreto nº 98.978, de 21/02/90;  
 Lei-Delegada nº 13, de 27/08/92;  
 Lei nº 8.880, de 27/05/94;  
 Medida Provisória nº 1.548-37, de 30/10/97;  
 Lei nº 9.625, de 07/04/98;  
 Portaria MARE nº 2.179, de 28/07/98; e  
 Portaria nº 45 de 24.06.99.

**Analista de Comércio Exterior**

Lei Delegada nº 13, de 27/08/92;  
 Medida Provisória nº 1.588, de 13/11/97;  
 Lei nº 9.620, de 02/04/98; e  
 Portaria MARE nº 2.179, de 28/07/98.

**PLANEJAMENTO E ORÇAMENTO**

Decreto-Lei nº 2.346, de 23/03/87;  
 Decreto nº 95.077, de 22/10/87;  
 Decreto nº 98.158, de 21/09/89;  
 Decreto nº 98.978, de 21+G16/02/90;  
 Lei 8.538 de 21.12.92  
 Lei nº 8.270, de 17/12/91;  
 Decreto nº 491, de 09/04/92;  
 Lei-Delegada nº 13, de 27/08/92;  
 Medida Provisória nº 1.548-37, de 30/10/97;  
 Portaria MARE nº 2.179, de 28/07/98; e  
 Portaria nº 45 de 24.06.99.  
 Portaria nº 01 de 29.02.00  
 Portaria nº 29 de 01.03.00  
 Portaria nº 236 de 28.04.00

**Legislações Comuns do Grupo Gestão:**

Medida Provisória nº 2.048-26, de 29/06/2000  
 Medida Provisória nº 2.048-27, de 28/07/2000  
 Medida Provisória nº 2.048-28, de 28/08/2000  
 Medida Provisória nº 2.048-29, de 27/09/2000  
 Medida Provisória nº 2048-30, de 26.10.2000  
 Medida Provisória nº 2048-31, de 23.11.2000  
 Medida Provisória nº 2048-32, de 21.12.2000

**Legislações Comuns do Grupo Gestão:**

Medida Provisória nº 2048-33, de 28.12.2000  
 Medida Provisória nº 2136-34, de 26.01.2001  
 Medida Provisória nº 2136-35, de 23.02.2001  
 Decreto nº 3.762 de 05.03.2001  
 Portaria nº 171 de 16.03.2001  
 Medida Provisória nº 2136-36, de 27.03.2001  
 Portaria nº 193 de 29.03.2001  
 Medida Provisória nº 2136-37, de 26.04.2001  
 Medida Provisória nº 2136-38, de 24.05.2001  
 Medida Provisória nº 2136-39, de 31.05.2001  
 Medida Provisória nº 2150-40 de 28.06.2001  
 Medida Provisória nº 2150-41 de 27.07.2001  
 Portaria nº 917 de 09.08.2001  
 Medida Provisória nº 2150-42 de 24.08.2001  
 Medida Provisória nº 2229-43 de 06.09.2001  
 Lei nº 10.331 de 18.12.2001  
 Lei nº 10.697 de 02.07.2003  
 Lei nº 10.698 de 02.07.2003  
 Lei nº 10.769 de 19.11.2003  
 Medida Provisória nº 210 de 31.08.2004  
 Lei nº 11.094 de 13.01.2005  
 Portaria nº 769 de 12.09.2005

### 13. GRUPO DE GESTÃO

**Técnico de Finanças e Controle** (Carreira de Finanças e Controle ( \* )

**Técnico de Planejamento e Orçamento** (Carreira de Planejamento e Orçamento) ( \*\* )

**Cargos de Nível Intermediário do IPEA** ( Instituto de Pesquisa Econômica Aplicada )

Posição: dezembro/2005					
CLASSE	PADRÃO	VENCIMENTO BÁSICO	VANTAGEM PECUNIÁRIA INDIVIDUAL	GCG ( *** ) (até 100%)	TOTAL ( em R\$ )
		A	B	C	D=(A+B+C)
Especial	IV	2.142,02	59,87	2.142,02	<b>4.343,91</b>
	III	2.079,62	59,87	2.110,82	<b>4.250,31</b>
	II	2.019,06	59,87	2.080,54	<b>4.159,47</b>
	I	1.960,25	59,87	2.051,14	<b>4.071,26</b>
C	III	1.798,40	59,87	1.970,21	<b>3.828,48</b>
	II	1.746,00	59,87	1.944,01	<b>3.749,88</b>
	I	1.695,16	59,87	1.918,59	<b>3.673,62</b>
B	III	1.555,19	59,87	1.848,61	<b>3.463,67</b>
	II	1.509,90	59,87	1.825,96	<b>3.395,73</b>
	I	1.465,93	59,87	1.803,98	<b>3.329,78</b>
A	III	1.423,22	59,87	1.782,62	<b>3.265,71</b>
	II	1.381,77	59,87	1.761,90	<b>3.203,54</b>
	I	1.341,51	59,87	1.741,77	<b>3.143,15</b>

( \* ) Os ocupantes dos cargos efetivos da Carreira de Finanças e Controle, em exercício na Secretaria do Patrimônio da União, em 31 de dezembro de 1998, fazem jus à GCG

( art. 10 § único da MP 2229-43/2001 )

( \*\* ) Conforme artigo 6º § único MP 2229-43/2001 - os cargos vagos de técnico de Planejamento e Orçamento existentes em 30 de junho de 2000, e os que vagarem a partir desta data, ficam automaticamente extintos.

**GCG - Gratificação de Desempenho de Atividade do Ciclo de Gestão.**

( \*\*\* ) Cálculo - GCG percentuais e limites:

- até 50% (cinquenta por cento), incidentes sobre o vencimento básico do servidor, em decorrência dos resultados da avaliação de desempenho individual; e
- até 50% (cinquenta por cento), incidentes sobre o maior vencimento básico do cargo, em decorrência dos resultados da avaliação institucional.

O Decreto 3.762/2001 regulamenta a GCG

Os critérios de que tratam os arts. 1º, 7º e 8º da Lei 9.625, de 1998, e os arts. 16 e 17 da Lei 9.620, de 1998 aplicam-se à GCG. ( art. 10 da MP 2229-43/2001 ).

**Legislações Correspondentes:**

**FINANÇAS E CONTROLE e PLANEJAMENTO E ORÇAMENTO**

Decreto-Lei nº 2.346, de 23/03/87

Decreto nº 95.076, de 22/10/87

Decreto nº 98.158, de 21/09/89

Decreto nº 98.978, de 21/02/90

Lei-Delegada nº 13, de 27/08/92

Lei 8.538 de 21.12.92

Lei nº 8.880, de 27/05/94

Medida Provisória nº 1.548-37, de 30/10/97

Portaria MARE nº 2.179, de 28/07/98

Portaria nº 45 de 24.06.99

Portaria nº 01 de 29.02.00

Portaria nº 29 de 01.03.00

Portaria nº 236 de 28.04.00

Medida Provisória nº 2048-26 de 29.06.2000

Medida Provisória nº 2048-27 de 28.07.2000

Medida Provisória nº 2048-28 de 28.08.2000

Medida Provisória nº 2.048-29, de 27/09/2000

Medida Provisória nº 2048-30, de 26.10.2000

Medida Provisória nº 2048-31, de 23.11.2000

Medida Provisória nº 2048-32, de 21.12.2000

Medida Provisória nº 2048-33, de 28.12.2000

Medida Provisória nº 2136-34, de 26.01.2001

Medida Provisória nº 2136-35, de 23.02.2001

Decreto nº 3.762 de 05.03.2001

Portaria nº 171 de 16.03.2001

Medida Provisória nº 2136-36, de 27.03.2001

Portaria nº 193 de 29.03.2001

Medida Provisória nº 2136-36, de 26.04.2001

Medida Provisória nº 2136-38, de 24.05.2001

Medida Provisória nº 2150-39, de 31.05.2001

Medida Provisória nº 2150-40, de 28.06.2001

Medida Provisória nº 2150-41, de 27.07.2001

Portaria 917 de 09.08.2001

Medida Provisória nº 2150-42, de 24.08.2001

Medida Provisória nº 2229-43 de 06.09.2001

Lei nº 10.697 de 02.07.2003

Lei nº 10.698 de 02.07.2003

Lei nº 10.769 de 19.11.2003

Medida Provisória nº 210 de 31.08.2004

Lei nº 11.094 de 13.01.2005

Portaria nº 769 de 12.09.2005



## 14. Imprensa Nacional

### Quadro de Pessoal da Imprensa Nacional

- Nível Superior -

Posição: dezembro/2005

CLASSE	PADRÃO	VENCIMENTO BÁSICO	PARCELA COMPLEMENTAR DO SALÁRIO Mínimo R\$ 300 (Em 01.05.2005)	VANTAGEM PECUNIÁRIA INDIVIDUAL	GAE (*)	GEPDIN (**)	TOTAL (em R\$)
		A	B	C	D	E	F=(A+B+C+D+E)
A	III	565,45	0,00	59,87	904,72	2.470,00	<b>4.000,04</b>
	II	529,07	0,00	59,87	846,51	2.470,00	<b>3.905,45</b>
	I	494,41	0,00	59,87	791,06	2.470,00	<b>3.815,34</b>
B	VI	487,08	0,00	59,87	779,33	2.470,00	<b>3.796,28</b>
	V	473,00	0,00	59,87	756,80	2.470,00	<b>3.759,67</b>
	IV	459,39	0,00	59,87	735,02	2.470,00	<b>3.724,28</b>
	III	446,17	0,00	59,87	713,87	2.470,00	<b>3.689,91</b>
	II	433,34	0,00	59,87	693,34	2.470,00	<b>3.656,55</b>
	I	420,88	0,00	59,87	673,41	2.470,00	<b>3.624,16</b>
C	VI	408,79	0,00	59,87	654,06	2.470,00	<b>3.592,72</b>
	V	397,05	0,00	59,87	635,28	2.470,00	<b>3.562,20</b>
	IV	385,65	0,00	59,87	617,04	2.470,00	<b>3.532,56</b>
	III	374,58	0,00	59,87	599,33	2.470,00	<b>3.503,78</b>
	II	363,82	0,00	59,87	582,11	2.470,00	<b>3.475,80</b>
D	I	353,41	0,00	59,87	565,46	2.470,00	<b>3.448,74</b>
	V	343,29	0,00	59,87	549,26	2.470,00	<b>3.422,42</b>
	IV	333,45	0,00	59,87	533,52	2.470,00	<b>3.396,84</b>
	III	279,61	<b>20,39</b>	59,87	480,00	2.470,00	<b>3.309,87</b>
	II	271,59	<b>28,41</b>	59,87	480,00	2.470,00	<b>3.309,87</b>
	I	263,80	<b>36,20</b>	59,87	480,00	2.470,00	<b>3.309,87</b>

(\*) GAE - Gratificação de Atividade Executiva - 160% sobre o vencimento básico

GEPDIN - Gratificação Específica de Publicação e Divulgação da Imprensa Nacional

(\*\*) Cálculo da GEPDIN - de acordo com os valores constantes do Anexo XII da Lei 11.090/2005

A GEPDIN é devida aos servidores titulares de cargos efetivos do Quadro de Pessoal da Imprensa Nacional, quando em exercício das atividades inerentes ao respectivo cargo ou ocupante de cargo ou função comissionada, no âmbito da Imprensa Nacional ( art.32 da Lei 11.090/2005) Conforme art. 37º da Lei 11.090/2005 a GEPDIN integrará os proventos da aposentadoria e as pensões.

Legislações Correspondentes:

Lei nº 4.491 de 21.11.1964

Lei nº 5.462 de 02.07.1968

Lei nº 8.112 de 11.12.1990

Lei Delegada nº 13, de 27/08/92

Lei nº 8.895 de 21.06.1994

Lei nº 10.432 de 24.04.2002

Lei nº 10.404 de 09.01.2002

Lei nº 10.697 de 02.07.2003

Lei nº 10.698 de 02.07.2003

Medida Provisória nº 216 de 23.09.2004

Lei nº 11.090 de 07.01.2005 art. 32 ao art. 39

Medida Provisória nº 224 de 21.10.2004 art. 8 e 9

Lei nº 11.034 de 22.12.2004 art. 8 e 9

Medida Provisória nº 248 DE 20.04.2005

## 14. Imprensa Nacional

### Quadro de Pessoal da Imprensa Nacional

- Nível Intermediário -

Posição: dezembro/2005

CLASSE	PADRÃO	VENCIMENTO BÁSICO	PARCELA COMPLEMENTAR DO SALÁRIO Mínimo R\$ 300 (Em 01.05.2005)	VANTAGEM PECUNIÁRIA INDIVIDUAL	GAE (*)	GEPDIN (**)	TOTAL (em R\$)
		A	B	C	D	E	F=(A+B+C+D+E)
A	III	387,13	0,00	59,87	619,41	2.263,00	<b>3.329,41</b>
	II	358,07	0,00	59,87	572,91	2.263,00	<b>3.253,85</b>
	I	343,15	0,00	59,87	549,04	2.263,00	<b>3.215,06</b>
B	VI	328,84	0,00	59,87	526,14	2.263,00	<b>3.177,85</b>
	V	326,49	0,00	59,87	522,38	2.263,00	<b>3.171,74</b>
	IV	312,93	0,00	59,87	500,69	2.263,00	<b>3.136,49</b>
	III	299,92	<b>0,08</b>	59,87	480,00	2.263,00	<b>3.102,87</b>
	II	287,44	<b>12,56</b>	59,87	480,00	2.263,00	<b>3.102,87</b>
	I	275,55	<b>24,45</b>	59,87	480,00	2.263,00	<b>3.102,87</b>
C	VI	264,10	<b>35,90</b>	59,87	480,00	2.263,00	<b>3.102,87</b>
	V	253,20	<b>46,80</b>	59,87	480,00	2.263,00	<b>3.102,87</b>
	IV	242,73	<b>57,27</b>	59,87	480,00	2.263,00	<b>3.102,87</b>
	III	232,72	<b>67,28</b>	59,87	480,00	2.263,00	<b>3.102,87</b>
	II	223,13	<b>76,87</b>	59,87	480,00	2.263,00	<b>3.102,87</b>
	I	213,96	<b>86,04</b>	59,87	480,00	2.263,00	<b>3.102,87</b>
D	V	205,18	<b>94,82</b>	59,87	480,00	2.263,00	<b>3.102,87</b>
	IV	196,75	<b>103,25</b>	59,87	480,00	2.263,00	<b>3.102,87</b>
	III	162,54	<b>137,46</b>	59,87	480,00	2.263,00	<b>3.102,87</b>
	II	155,87	<b>144,13</b>	59,87	480,00	2.263,00	<b>3.102,87</b>
	I	149,49	<b>150,51</b>	59,87	480,00	2.263,00	<b>3.102,87</b>

(\*) GAE - Gratificação de Atividade Executiva - 160% sobre o vencimento básico

GEPDIN - Gratificação Específica de Publicação e Divulgação da Imprensa Nacional

(\*\*) Cálculo da GEPDIN - de acordo com os valores constantes do Anexo XII da Lei 11.090/2005

A GEPDIN é devida aos servidores titulares de cargos efetivos do Quadro de Pessoal da Imprensa Nacional, quando em exercício das atividades inerentes ao respectivo cargo ou ocupante de cargo ou função comissionada, no âmbito da Imprensa Nacional ( art.32 da Lei 11.090/2005)

Conforme art. 37º da Lei 11.090/2005 a GEPDIN integrará os proventos da aposentadoria e as pensões.

Legislações Correspondentes:

Lei nº 4.491 de 21.11.1964

Lei nº 5.462 de 02.07.1968

Lei nº 8.112 de 11.12.1990

Lei Delegada nº 13, de 27/08/92

Lei nº 8.895 de 21.06.1994

Lei nº 10.432 de 24.04.2002

Lei nº 10.404 de 09.01.2002

Lei nº 10.697 de 02.07.2003

Lei nº 10.698 de 02.07.2003

Medida Provisória nº 216 de 23.09.2004

Lei nº 11.090 de 07.01.2005 art. 32 ao art. 39

Medida Provisória nº 224 de 21.10.2004 art. 8 e 9

Lei nº 11.034 de 22.12.2004 art. 8 e 9

Medida Provisória nº 248 DE 20.04.2005

## 14. Imprensa Nacional

### Quadro de Pessoal da Imprensa Nacional

- Nível Auxiliar -

Posição: dezembro/2005

CLASSE	PADRÃO	VENCIMENTO BÁSICO	PARCELA COMPLEMENTAR DO SALÁRIO Mínimo R\$ 300 (Em 01.05.2005)	VANTAGEM PECUNIÁRIA INDIVIDUAL	GAE (*)	GEPDIN (**)	TOTAL (em R\$)
		A	B	C	D	E	F=(A+B+C+D+E)
A	III	221,89	<b>78,11</b>	59,87	480,00	2.151,00	<b>2.990,87</b>
	II	211,32	<b>88,68</b>	59,87	480,00	2.151,00	<b>2.990,87</b>
	I	201,27	<b>98,73</b>	59,87	480,00	2.151,00	<b>2.990,87</b>
B	VI	191,75	<b>108,25</b>	59,87	480,00	2.151,00	<b>2.990,87</b>
	V	182,66	<b>117,34</b>	59,87	480,00	2.151,00	<b>2.990,87</b>
	IV	174,04	<b>125,96</b>	59,87	480,00	2.151,00	<b>2.990,87</b>
	III	165,81	<b>134,19</b>	59,87	480,00	2.151,00	<b>2.990,87</b>
	II	158,00	<b>142,00</b>	59,87	480,00	2.151,00	<b>2.990,87</b>
	I	150,61	<b>149,39</b>	59,87	480,00	2.151,00	<b>2.990,87</b>
C	VI	143,57	<b>156,43</b>	59,87	480,00	2.151,00	<b>2.990,87</b>
	V	136,86	<b>163,14</b>	59,87	480,00	2.151,00	<b>2.990,87</b>
	IV	130,49	<b>169,51</b>	59,87	480,00	2.151,00	<b>2.990,87</b>
	III	124,46	<b>175,54</b>	59,87	480,00	2.151,00	<b>2.990,87</b>
	II	118,70	<b>181,30</b>	59,87	480,00	2.151,00	<b>2.990,87</b>
	I	113,22	<b>186,78</b>	59,87	480,00	2.151,00	<b>2.990,87</b>
D	V	108,00	<b>192,00</b>	59,87	480,00	2.151,00	<b>2.990,87</b>
	IV	103,06	<b>196,94</b>	59,87	480,00	2.151,00	<b>2.990,87</b>
	III	87,19	<b>212,81</b>	59,87	480,00	2.151,00	<b>2.990,87</b>
	II	83,20	<b>216,80</b>	59,87	480,00	2.151,00	<b>2.990,87</b>
	I	79,40	<b>220,60</b>	59,87	480,00	2.151,00	<b>2.990,87</b>

(\*) GAE - Gratificação de Atividade Executiva - 160% sobre o vencimento básico

GEPDIN - Gratificação Específica de Publicação e Divulgação da Imprensa Nacional

(\*\*) Cálculo da GEPDIN - de acordo com os valores constantes do Anexo XII da Lei 11.090/2005

A GEPDIN é devida aos servidores titulares de cargos efetivos do Quadro de Pessoal da Imprensa Nacional, quando em exercício das atividades inerentes ao respectivo cargo ou ocupante de cargo ou função comissionada, no âmbito da Imprensa Nacional ( art.32 da Lei 11.090/2005)

Conforme art. 37º da Lei 11.090/2005 a GEPDIN integrará os proventos da aposentadoria e as pensões.

#### Legislações Correspondentes:

Lei nº 4.491 de 21.11.1964

Medida Provisória nº 216 de 23.09.2004

Lei nº 5.462 de 02.07.1968

Lei nº 11.090 de 07.01.2005 art. 32 ao art. 39

Lei nº 8.112 de 11.12.1990

Medida Provisória nº 224 de 21.10.2004 art. 8 e 9

Lei Delegada nº 13, de 27/08/92

Lei nº 11.034 de 22.12.2004 art. 8 e 9

Lei nº 8.895 de 21.06.1994

Medida Provisória nº 248 DE 20.04.2005

Lei nº 10.432 de 24.04.2002

Lei nº 10.404 de 09.01.2002

Lei nº 10.697 de 02.07.2003

Lei nº 10.698 de 02.07.2003

## 15. JURÍDICO

### ( \* ) Assistente Jurídico da Advocacia-Geral da União

(Carreira de Assistente Jurídico da Advocacia-Geral da União)

### Advogado da União

(Carreira de Advogado da União)

- Nível Superior -

Posição: dezembro/2005

CATEGORIA	VENCIMENTO BÁSICO A	VANTAGEM PECUNIÁRIA INDIVIDUAL B	GDAJ ( até 41% ) ( ** ) C	TOTAL ( em R\$ ) D=(A+B+C)
Especial	6.924,10	59,87	2.838,88	<b>9.822,85</b>
Primeira	6.335,37	59,87	2.597,50	<b>8.992,74</b>
Segunda	5.541,14	59,87	2.271,87	<b>7.872,88</b>

( \* ) São transformados em cargos de Advogado da União, da respectiva Carreira da Advocacia-Geral da União, os cargos efetivos, vagos e ocupados, da carreira de Assistente Jurídico, da Advocacia-Geral da União. Observar o art. 11 § 5º da MP 43/2002.

#### GDAJ - Gratificação de Desempenho de Atividade Jurídica

( \*\* ) Cálculo - no percentual de até 41% incidente sobre o vencimento básico do servidor:

I - até 30% (trinta por cento), em decorrência dos resultados da avaliação de desempenho individual do servidor

II - até 11% (onze por cento), incidente sobre o vencimento básico do servidor, em decorrência do resultado institucional do respectivo órgão, em âmbito nacional,

com base em metas institucionais de desempenho previamente fixadas.

As vantagens do artigo 45 da MP 2229-43/2001 não serão devidas aos ocupantes dos Cargos de Assistente Jurídico da Advocacia-Geral da União e Advogado da União

Observar o art. 49, 50 e 75 da MP 2229-43/2001

#### Legislações Correspondentes:

Decreto nº 2.333, de 11/06/87

Lei-Delegada nº 13, de 27/08/92

Lei nº 8.460, de 17/09/92

Lei Complementar nº 73, de 10/02/93

Medida Provisória nº 485, de 29/04/94

Medida Provisória nº 537/94, de 28/06/94

Lei nº 9.028, de 1995

Medida Provisória nº 1.587-3, de 13/11/97

Lei nº 9.651, de 27/05/98

Portaria MARE nº 2.179, de 28/07/98.

Medida Provisória nº 2.048-26, de 29/06/2000

Medida Provisória nº 2.048-27, de 28/07/2000

Medida Provisória nº 2.048-28, de 28/08/2000

Medida Provisória nº 2.048-29, de 27/09/2000

Medida Provisória nº 2048-30, de 26.10.2000

Medida Provisória nº 2048-31, de 23.11.2000

Medida Provisória nº 2048-32, de 21.12.2000

Medida Provisória nº 2048-33, de 28.12.2000

Medida Provisória nº 2136-34, de 26.01.2001

Medida Provisória nº 2136-35, de 23.02.2001

Medida Provisória nº 2136-36, de 27.03.2001

Medida Provisória nº 2136-37, de 26.04.2001

Medida Provisória nº 2136-38, de 24.05.2001

Medida Provisória nº 2150-39, de 31.05.2001

Portaria nº 492 de 01.06.2001

Medida Provisória nº 2150-40, de 28.06.2001

Medida Provisória nº 2150-41, de 27.07.2001

Medida Provisória nº 2150-42, de 24.08.2001

Portaria 780 de 29.08.2001

Medida Provisória nº 2229-43 de 06.09.2001

Lei nº 10.331 de 18.12.2001

Medida Provisória 43 de 25.06.2002

Portaria nº 219 de 26.03.2002

Resolução nº de 14.05.2002

Decreto nº 4.434 de 21.10.2002

Lei nº 10.549 de 13.11.2002

Ato regimental nº 8 de 27.12.2002

Portaria nº 828 de 27.12.2002

Resolução nº 2 de 04.08.2000

Decreto nº 4657 de 28.03.2003

Lei nº 10.697 de 02.07.2003

Lei nº 10.698 de 02.07.2003

Lei nº 10.909 de 15.07.2004

Lei nº 10.910 de 15.07.2004

Decreto nº 5.207 de 16.09.2004

Resolução nº 10 de 22.11.2004

Ofício-Circular nº 27 de 11.11.2004 - SRH/MP

Lei nº 11.034 de 22.12.2004

Portaria Conjunta nº 25 de 07.04.2005

Portaria nº 343 de 05.05.2005

Ofício-Circular nº 6 de 20.05.2005 - SRH/MP

Portaria nº 459 de 31.05.2005

Resolução nº 5, de 08.12.2005

Portaria nº 1.118 de 02.12.2005

**15. JURÍDICO**  
**(Carreira de Defensor Público)**  
**Defensor Público da União**  
**- Nível Superior -**

Posição: dezembro/2005

CATEGORIA	VENCIMENTO BÁSICO A	VANTAGEM PECUNIÁRIA INDIVIDUAL B	GDAJ (até 41%) (* ) C	TOTAL ( em R\$ ) D=(A+B+C)
Especial	6.924,10	59,87	2.838,88	<b>9.822,85</b>
Primeira	6.335,37	59,87	2.597,50	<b>8.992,74</b>
Segunda	5.541,14	59,87	2.271,87	<b>7.872,88</b>

**GDAJ - Gratificação de Desempenho de Atividade Jurídica**

(\* ) Cálculo - no percentual de até 41% incidente sobre o vencimento básico do servidor:

I - até 30% (trinta por cento), em decorrência dos resultados da avaliação de desempenho individual do servidor

II - até 11% (onze por cento), incidente sobre o vencimento básico do servidor, em decorrência do resultado institucional do respectivo órgão, em âmbito nacional, com base em metas institucionais de desempenho previamente fixadas.

**Legislações Correspondentes:**

Decreto nº 2.333, de 11/06/87  
 Lei-Delegada nº 13, de 27/08/92  
 Lei nº 8.460, de 17/09/92  
 Lei Complementar nº 73, de 10/02/93  
 Medida Provisória nº 485, de 29/04/94  
 Medida Provisória nº 537/94, de 28/06/94  
 Lei nº 9.028, de 1995  
 Medida Provisória nº 1.587-3, de 13/11/97  
 Lei nº 9.651, de 27/05/98  
 Portaria MARE nº 2.179, de 28/07/98.  
 Medida Provisória nº 2.048-26, de 29/06/2000  
 Medida Provisória nº 2.048-27, de 28/07/2000  
 Medida Provisória nº 2.048-28, de 28/08/2000  
 Medida Provisória nº 2.048-29, de 27/09/2000  
 Medida Provisória nº 2048-30, de 26.10.2000  
 Medida Provisória nº 2048-31, de 23.11.2000  
 Medida Provisória nº 2048-32, de 21.12.2000  
 Medida Provisória nº 2136-33, de 28.12.2000  
 Medida Provisória nº 2136-34, de 26.01.2001  
 Medida Provisória nº 2136-35, de 23.02.2001

Medida Provisória nº 2136-36, de 27.03.2001  
 Medida Provisória nº 2136-37, de 26.04.2001  
 Medida Provisória nº 2136-38, de 24.05.2001  
 Medida Provisória nº 2150-39, de 31.05.2001  
 Medida Provisória nº 2150-40, de 28.06.2001  
 Medida Provisória nº 2150-41, de 27.07.2001  
 Medida Provisória nº 2150-42 de 24.08.2001  
 Medida Provisória nº 2229-43 de 06.09.2001  
 Lei nº 10.331 de 18.12.2001  
 Medida Provisória nº 43 de 25.06.2002  
 Lei nº 10.549 de 13.11.2002  
 Lei nº 10.697 DE 02.07.2003  
 Lei nº 10.698 DE 02.07.2003  
 Lei nº 10.909 de 15.07.2004  
 Lei nº 10.910 de 15.07.2004  
 Decreto nº 5.207 de 16.09.2004  
 Ofício-Circular nº 27 de 11.11.2004 - SRH/MP  
 Lei nº 11.034 de 22.12.2004  
 Portaria Conjunta nº 25 de 07.04.2005  
 Ofício-Circular nº 6 de 20.05.2005 - SRH/MP

# 15. JURÍDICO

## Quadros Suplementares em Extinção ( \* )

### - Nível Superior -

Posição: dezembro/2005

CATEGORIA	VENCIMENTO BÁSICO A	VANTAGEM PECUNIÁRIA INDIVIDUAL B	GDAJ ( até 41% ) ( ** ) C	TOTAL ( em R\$ ) D=(A+B+C)
Especial	6.924,10	59,87	2.838,88	<b>9.822,85</b>
Primeira	6.335,37	59,87	2.597,50	<b>8.992,74</b>
Segunda	5.541,14	59,87	2.271,87	<b>7.872,88</b>

( \* ) Os cargos efetivos da Administração Federal direta, autárquica e fundacional, privativos de Bacharel em Direito, que não foram transpostos pela Lei nº 9.028 de 1995, nem pela MP 2229-43/2001, para as Carreiras de Assistente Jurídico e de Procurador Federal, corporarão quadros suplementares em extinção. O quadro suplementar relativo aos servidores da Administração Federal direta inclui-se na Advocacia-Geral da União.( observado o art.46 §1º e §2º e o art. 49 da 2229-43/2001 )

São transformados em cargos de Advogado da União, da respectiva Carreira da Advocacia-Geral da União, os cargos efetivos, vagos e ocupados, da carreira de Assistente Jurídico da Advocacia-Geral da União. Observar o art.11 § 5º da Lei 10.549/2002 onde o disposto no artigo não se aplica aos atuais cargos de Assistente Jurídico cuja inclusão em quadro suplementar está prevista no art. 46 da MP nº 2.229-43 de 06.09.2001, nem a seus ocupantes.

#### GDAJ - Gratificação de Desempenho de Atividade Jurídica

( \*\* ) Cálculo - no percentual de até 41% incidente sobre o vencimento básico do servidor:

I - até 30% (trinta por cento), em decorrência dos resultados da avaliação de desempenho individual do servidor

II - até 11% (onze por cento), incidente sobre o vencimento básico do servidor, em decorrência do resultado institucional do respectivo órgão, em âmbito nacional, com base em metas institucionais de desempenho previamente fixadas.

As vantagens do artigo 45 da MP 2229-43/2001 não serão devidas aos ocupantes dos Quadros Suplementares em Extinção ( \* ).

Quando vagarem, os cargos da Administração Pública Federal direta, integrantes do quadro suplementar a que se refere o art. 46 da Medida Provisória nº 2.229-43, de 6 de setembro de 2001, serão transformados em cargos de Advogado da União e os das autarquias e fundações em cargos de Procurador Federal, sempre na categoria inicial da respectiva carreira. Os cargos mencionados serão considerados automaticamente transformados na data da publicação dos atos de vacância. Observar art. 4º § único da Lei 10.907 de 15.07.2004.

#### Legislações Correspondentes:

Decreto nº 2.333, de 11/06/87

Lei-Delegada nº 13, de 27/08/92

Lei nº 8.460, de 17/09/92

Lei Complementar nº 73, de 10/02/93

Medida Provisória nº 485, de 29/04/94

Medida Provisória nº 537/94, de 28/06/94

Lei nº 9.028, de 1995

Medida Provisória nº 1.587-3, de 13/11/97

Lei nº 9.651, de 27/05/98

Portaria MARE nº 2.179, de 28/07/98.

Medida Provisória nº 2.048-26, de 29/06/2000

Medida Provisória nº 2.048-27, de 28/07/2000

Medida Provisória nº 2.048-28, de 28/08/2000

Medida Provisória nº 2.048-29, de 27/09/2000

Medida Provisória nº 2048-30, de 26.10.2000

Medida Provisória nº 2048-31, de 23.11.2000

Medida Provisória nº 2048-32, de 21.12.2000

Medida Provisória nº 2136-33, de 28.12.2000

Medida Provisória nº 2136-34, de 26.01.2001

Medida Provisória nº 2136-35, de 23.02.2001

Medida Provisória nº 2136-36, de 27.03.2001

Medida Provisória nº 2136-37, de 26.04.2001

Medida Provisória nº 2136-38, de 26.04.2001

Medida Provisória nº 2150-39, de 31.05.2001

Medida Provisória nº 2150-40, de 28.06.2001

Medida Provisória nº 2150-41, de 27.07.2001

Medida Provisória nº 2229-43 de 06.09.2001

Lei nº 10.331 de 18.12.2001

Medida Provisória nº 43 de 25.06.2002

Portaria Normativa nº 241/MD de 2.05.2002

Lei nº 10.549 de 13.11.2002 art. 11 §5º

Lei nº 10.697 de 02.07.2003

Lei nº 10.698 de 02.07.2003

Lei nº 10.909 de 15.07.2004

Lei nº 10.910 de 15.07.2004

Decreto nº 5.207 de 16.09.2004

Ofício-Circular nº 27 de 11.11.2004 - SRH/MP

Lei nº 11.034 de 22.12.2004

Portaria Conjunta nº 25 de 07.04.2005

Portaria nº 343 de 05.05.2005

Ofício-Circular nº 6 de 20.05.2005 - SRH/MP

## 15. JURÍDICO

### Procuradores da Procuradoria Especial da Marinha ( \* )

- Nível Superior -

Posição: dezembro/2005

CATEGORIA	VENCIMENTO BÁSICO A	VANTAGEM PECUNIÁRIA INDIVIDUAL B	GDAJ ( até 41% ) ( ** ) C	TOTAL ( em R\$ ) D=(A+B+C)
Especial	6.924,10	59,87	2.838,88	<b>9.822,85</b>
Primeira	6.335,37	59,87	2.597,50	<b>8.992,74</b>
Segunda	5.541,14	59,87	2.271,87	<b>7.872,88</b>

( \* ) São transformados em cargos de Procurador Federal os seguintes cargos efetivos, de autarquias e fundações federais::Procurador Autárquico,

Procurador, Advogado, Assistente Jurídico e Procurador e Advogado da Superintendência de Seguros Privados e da Comissão Valores

Mobiliários. ( observado o art. 39 da MP 2229-43/2001 )

**GDAJ - Gratificação de Desempenho de Atividade Jurídica**

( \*\* ) Cálculo - no percentual de até 41% incidente sobre o vencimento básico do servidor:

I - até 30% (trinta por cento), em decorrência dos resultados da avaliação de desempenho individual do servidor

II - até 11% (onze por cento), incidente sobre o vencimento básico do servidor, em decorrência do resultado institucional do respectivo órgão, em âmbito nacional, com base em metas institucionais de desempenho previamente fixadas.

As vantagens do artigo 45 da MP 2229-43/2001 não serão devidas aos ocupantes do Cargo de Procurador Federal

O s cargos e seus ocupantes da Carreira de Procurador Federal criada pela MP 2229-43 de 06.09.2001, integram quadro próprio da Procuradoria-Geral

Federal ( atrt. 12 §1º, § 2º, §3º, §4º e §5º da Lei 10.480 de 02.07.2002

**Legislações Correspondentes:**

Decreto nº 2.333, de 11/06/87

Parecer nº 538/92;

Lei-Delegada nº 13, de 27/08/92

Lei nº 8.460, de 17/09/92

Lei nº 8.538, de 21/12/92;

Lei Complementar nº 73, de 10/02/93

Medida Provisória nº 485, de 29/04/94

Medida Provisória nº 537/94, de 28/06/94

Lei nº 9.028, de 1995

Medida Provisória nº 1.587-3, de 13/11/97

Lei nº 9.651, de 27/05/98

Portaria MARE nº 2.179, de 28/07/98.

Medida Provisória nº 2.048-26, de 29/06/2000

Medida Provisória nº 2.048-27, de 28/07/2000

Medida Provisória nº 2.048-28, de 28/08/2000

Medida Provisória nº 2.048-29, de 27/09/2000

Medida Provisória nº 2048-30, de 26.10.2000

Medida Provisória nº 2048-31, de 23.11.2000

Medida Provisória nº 2048-32, de 21.12.2000

Medida Provisória nº 2048-33, de 28.12.2000

Medida Provisória nº 2136-34, de 26.01.2001

Medida Provisória nº 2136-35, de 23.02.2001

Medida Provisória nº 2136-36, de 27.03.2001

Medida Provisória nº 2136-37, de 26.04.2001

Medida Provisória nº 2136-38, de 24.05.2001

Medida Provisória nº 2150-39, de 31.05.2001

Medida Provisória nº 2150-40, de 28.06.2001

Medida Provisória nº 2150-41, de 27.07.2001

Medida Provisória nº 2150-42, de 24.08.2001

Lei nº 10.331 de 18.12.2001

Medida Provisória nº 43 de 25.06.2002

Decreto nº 4.285 de 26.06.2002

Instrução Normativa nº 16 de 02.10.2002

Decreto nº 4.434 de 21.10.2002

Lei nº 10.549 de 13.11.2002

Ato Regimental nº 08 de 27.12.2002

Lei nº 10.697 de 02.07.2003

Lei nº 10.698 de 02.07.2003

Lei nº 10.909 de 15.07.2004

Lei nº 10.910 de 15.07.2004

Decreto nº 5.207 de 16.09.2004

Lei nº 11.034 de 22.12.2004

Ofício-Circular nº 27 de 11.11.2004 - SRH/MP

Lei nº 11.034 de 22.12.2004

Ofício-Circular nº 6 de 20.05.2005 - SRH/MP

Portaria Conjunta nº 25 de 07.04.2005

## 15. JURÍDICO

(Carreira de Procurador da Fazenda Nacional)

**Procurador da Fazenda Nacional**

- Nível Superior -

Posição: dezembro/2005

CATEGORIA	VENCIMENTO BÁSICO A	VANTAGEM PECUNIÁRIA INDIVIDUAL B	PRÓ-LABORE (até 41%) (* ) C	TOTAL ( em R\$ ) D=(A+B+C)
Especial	6.924,10	59,87	2.838,88	<b>9.822,85</b>
Primeira	6.335,37	59,87	2.597,50	<b>8.992,74</b>
Segunda	5.541,14	59,87	2.271,87	<b>7.872,88</b>

### Pró-Labore

(\* ) Cálculo: O pró-labore a que se referem as Leis nos 7.711, de 22 de dezembro de 1988, e 10.549, de 13 de novembro de 2002, devido exclusivamente aos integrantes da carreira de Procurador da Fazenda Nacional, será pago de acordo com os seguintes percentuais, incidentes sobre o vencimento básico do servidor que a ele faça jus:

I - até 30% (trinta por cento), em decorrência dos resultados da avaliação de desempenho, nos termos do § 2º do art.4º da Lei nº 10.549 de 13.11.2002;

II - até 11% (onze por cento), em decorrência da avaliação do resultado institucional da Procuradoria-Geral da Fazenda Nacional em âmbito nacional.

Observar §1º, §2º e §3º do art. 5 da Lei 10.910/2004.

### Legislações Correspondentes:

Decreto-Lei nº 2.371, de 18/11/87;

Lei nº 7.711, de 22/12/88;

Lei nº 8.538, de 21/12/92;

Lei nº 9.028, de 12/04/95; e

Lei nº 9.366, de 16/12/96.

Portaria MARE nº 2.179, de 28/07/98.

Medida Provisória nº 2.048-26 de 29.06.2000

Medida Provisória nº 2.048-27 de 28.07.2000

Medida Provisória nº 2.225-45 de 18.12.2001

Lei nº 10.331 de 18.12.2001

Medida Provisória nº 43 de 25.06.2002

Resolução nº1 de 14.05.2002

Lei nº 10.549 de 23.11.2002

Ato Regimental nº 8 de 27.12.2002

Lei nº 10.697 de 02.07.2003

Lei nº 10.698 de 02.07.2003

Lei nº 10.909 de 15.07.2004

Lei nº 10.910 de 15.07.2004

Decreto nº 5.189 de 19.08.2004

Portaria Interministerial nº 229/MP/MF de 30.08.2004

Lei nº 11.034 de 22.12.2004

Portaria nº 740 de 28.09.2004

Portaria Interministerial nº 45 de 30.03.2005

Portaria nº 264 de 27.07.2005



## 15. JURÍDICO

(Carreira de Procurador Federal)

**Procurador Federal ( \* )**

- Nível Superior -

Posição: dezembro/2005

CATEGORIA	VENCIMENTO BÁSICO A	VANTAGEM PECUNIÁRIA INDIVIDUAL B	GDAJ ( até 41% ) ( ** ) C	TOTAL ( em R\$ ) D=(A+B+C)
Especial	6.924,10	59,87	2.838,88	<b>9.822,85</b>
Primeira	6.335,37	59,87	2.597,50	<b>8.992,74</b>
Segunda	5.541,14	59,87	2.271,87	<b>7.872,88</b>

( \* ) São transformados em cargos de Procurador Federal os seguintes cargos efetivos, de autarquias e fundações federais::Procurador Autárquico, Procurador, Advogado, Assistente Jurídico e Procurador e Advogado da Superintendência de Seguros Privados e da Comissão Valores Mobiliários. ( observado o art. 39 da MP 2229-43/2001 )

**GDAJ - Gratificação de Desempenho de Atividade Jurídica**

( \*\* ) Cálculo - no percentual de até 41% incidente sobre o vencimento básico do servidor:

I - até 30% (trinta por cento), em decorrência dos resultados da avaliação de desempenho individual do servidor

II - até 11% (onze por cento), incidente sobre o vencimento básico do servidor, em decorrência do resultado institucional do respectivo órgão, em âmbito nacional, com base em metas institucionais de desempenho previamente fixadas.

As vantagens do artigo 45 da MP 2229-43/2001 não serão devidas aos ocupantes do Cargo de Procurador Federal

O s cargos e seus ocupantes da Carreira de Procurador Federal criada pela MP 2229-43 de 06.09.2001, integram quadro próprio da Procuradoria-Geral Federal ( art. 12 §1º, § 2º, §3º, §4º e §5º da Lei 10.480 de 02.07.2002

**Legislações Correspondentes:**

Decreto nº 2.333, de 11/06/87

Parecer nº 538/92;

Lei-Delegada nº 13, de 27/08/92

Lei nº 8.460, de 17/09/92

Lei nº 8.538, de 21/12/92;

Lei Complementar nº 73, de 10/02/93

Medida Provisória nº 485, de 29/04/94

Medida Provisória nº 537/94, de 28/06/94

Lei nº 9.028, de 1995

Medida Provisória nº 1.587-3, de 13/11/97

Lei nº 9.651, de 27/05/98

Portaria MARE nº 2.179, de 28/07/98.

Medida Provisória nº 2.048-26, de 29/06/2000

Medida Provisória nº 2.048-27, de 28/07/2000

Medida Provisória nº 2.048-28, de 28/08/2000

Medida Provisória nº 2.048-29, de 27/09/2000

Medida Provisória nº 2048-30, de 26.10.2000

Medida Provisória nº 2048-31, de 23.11.2000

Medida Provisória nº 2048-32, de 21.12.2000

Medida Provisória nº 2048-33, de 28.12.2000

Medida Provisória nº 2136-34, de 26.01.2001

Medida Provisória nº 2136-35, de 23.02.2001

Medida Provisória nº 2136-36, de 27.03.2001

Medida Provisória nº 2136-37, de 26.04.2001

Medida Provisória nº 2136-38, de 24.05.2001

Medida Provisória nº 2150-39, de 31.05.2001

Medida Provisória nº 2150-40, de 28.06.2001

Medida Provisória nº 2150-41, de 27.07.2001

Medida Provisória nº 2150-42, de 24.08.2001

Lei nº 10.331 de 18.12.2001

Medida Provisória nº 43 de 25.06.2002

Decreto nº 4.285 de 26.06.2002

Instrução Normativa nº 16 de 02.10.2002

Decreto nº 4.434 de 21.10.2002

Lei nº 10.549 de 13.11.2002

Ato Regimental nº 08 de 27.12.2002

Lei nº 10.697 de 02.07.2003

Lei nº 10.698 de 02.07.2003

Lei nº 10.909 de 15.07.2004

Lei nº 10.910 de 15.07.2004

Decreto nº 5.207 de 16.09.2004

Ofício-Circular nº 27 de 11.11.2004 - SRH/MP

Lei nº 11.034 de 22.12.2004

Lei nº 11.094 de 13.01.2005 art. 2 e art. 19

Portaria Conjunta nº 25 de 07.04.2005

Ofício-Circular nº 6 de 20.05.2005 - SRH/MP

Instrução Normativa nº 4 de 27.09.2005

## 15. JURÍDICO

### Quadro de Pessoal da Advocacia-Geral da União

- Nível Superior -

Posição: dezembro/2005												
CLASSE	PADRÃO	VENCIMENTO BÁSICO	PARCELA COMPLEMENTAR DO SALÁRIO Mínimo R\$ 300 (Em 01.05.2005)	VANTAGEM PECUNIÁRIA INDIVIDUAL	GAE	GEATA	GDA A 100 Pontos (*)	TOTAL (em R\$)	GDA A 80 Pontos (**)	TOTAL (em R\$)	GDA A 10 Pontos (*)	TOTAL (em R\$)
		A	B	C	D	E	F	G=(A+B+C+D+E+F)	H	I=(A+B+C+D+E+H)	J	K=(A+B+C+D+E+J)
A	III	565,45	0,00	59,87	904,72	766,70	1.394,00	<b>3.690,74</b>	1.115,20	<b>3.411,94</b>	139,40	<b>2.436,14</b>
	II	529,07	0,00	59,87	846,51	766,70	1.394,00	<b>3.596,15</b>	1.115,20	<b>3.317,35</b>	139,40	<b>2.341,55</b>
	I	494,41	0,00	59,87	791,06	766,70	1.394,00	<b>3.506,04</b>	1.115,20	<b>3.227,24</b>	139,40	<b>2.251,44</b>
B	VI	487,08	0,00	59,87	779,33	766,70	1.394,00	<b>3.486,98</b>	1.115,20	<b>3.208,18</b>	139,40	<b>2.232,38</b>
	V	473,00	0,00	59,87	756,80	766,70	1.394,00	<b>3.450,37</b>	1.115,20	<b>3.171,57</b>	139,40	<b>2.195,77</b>
	IV	459,39	0,00	59,87	735,02	766,70	1.394,00	<b>3.414,98</b>	1.115,20	<b>3.136,18</b>	139,40	<b>2.160,38</b>
	III	446,17	0,00	59,87	713,87	766,70	1.394,00	<b>3.380,61</b>	1.115,20	<b>3.101,81</b>	139,40	<b>2.126,01</b>
	II	433,34	0,00	59,87	693,34	766,70	1.394,00	<b>3.347,25</b>	1.115,20	<b>3.068,45</b>	139,40	<b>2.092,65</b>
	I	420,88	0,00	59,87	673,41	766,70	1.394,00	<b>3.314,86</b>	1.115,20	<b>3.036,06</b>	139,40	<b>2.060,26</b>
C	VI	408,79	0,00	59,87	654,06	766,70	1.394,00	<b>3.283,42</b>	1.115,20	<b>3.004,62</b>	139,40	<b>2.028,82</b>
	V	397,05	0,00	59,87	635,28	766,70	1.394,00	<b>3.252,90</b>	1.115,20	<b>2.974,10</b>	139,40	<b>1.998,30</b>
	IV	385,65	0,00	59,87	617,04	766,70	1.394,00	<b>3.223,26</b>	1.115,20	<b>2.944,46</b>	139,40	<b>1.968,66</b>
	III	374,58	0,00	59,87	599,33	766,70	1.394,00	<b>3.194,48</b>	1.115,20	<b>2.915,68</b>	139,40	<b>1.939,88</b>
	II	363,82	0,00	59,87	582,11	766,70	1.394,00	<b>3.166,50</b>	1.115,20	<b>2.887,70</b>	139,40	<b>1.911,90</b>
	I	353,41	0,00	59,87	565,46	766,70	1.394,00	<b>3.139,44</b>	1.115,20	<b>2.860,64</b>	139,40	<b>1.884,84</b>
D	V	343,29	0,00	59,87	549,26	766,70	1.394,00	<b>3.113,12</b>	1.115,20	<b>2.834,32</b>	139,40	<b>1.858,52</b>
	IV	333,45	0,00	59,87	533,52	766,70	1.394,00	<b>3.087,54</b>	1.115,20	<b>2.808,74</b>	139,40	<b>1.832,94</b>
	III	279,61	<b>20,39</b>	59,87	480,00	766,70	1.394,00	<b>3.000,57</b>	1.115,20	<b>2.721,77</b>	139,40	<b>1.745,97</b>
	II	271,59	<b>28,41</b>	59,87	480,00	766,70	1.394,00	<b>3.000,57</b>	1.115,20	<b>2.721,77</b>	139,40	<b>1.745,97</b>
	I	263,80	<b>36,20</b>	59,87	480,00	766,70	1.394,00	<b>3.000,57</b>	1.115,20	<b>2.721,77</b>	139,40	<b>1.745,97</b>

Passam a integrar o Quadro de Pessoal da Advocacia-Geral da União-AGU, os cargos de provimento efetivo de Nível Superior, ocupados por servidores do Plano de Classificação de Cargos-PCC, instituído pela Lei nº 5.645 de 10.12.70, ou planos correlatos das autarquias e fundações públicas, não integrantes de carreiras estruturadas, que estejam em exercício na AGU na data da publicação da Lei 10.480 de 02.07.2002.

**GAE - Gratificação de Atividade Executiva** - 160% sobre o vencimento básico

**GEATA - Gratificação Específica de Apoio Técnico-Administrativo** - Valores estabelecidos no anexo I da Lei nº 10.907/2004.

**GDA A - Gratificação de Desempenho de Atividade de Apoio Técnico-Administrativo na AGU**

(\*) Cálculo da GDA A: A GDA A terá como limites: máximo 100 (cem) pontos por servidor; mínimo 10 (dez) pontos por servidor, correspondendo cada ponto ao valor estabelecido no Anexo II da Lei 10.907/2004

Avaliação de Desempenho observará a seguinte distribuição: I - a avaliação de desempenho individual terá como limite máximo oitenta pontos; e II - a avaliação de desempenho institucional terá como limite máximo vinte pontos ( art. 6 da Portaria nº 705/2003)

(\*\*) O limite global de pontuação mensal, por nível de que dispõe a AGU para ser atribuído aos servidores corresponderá 80(oitenta) vezes o número de servidores ativos por nível, que faz jus à GDA A, em exercício na AGU. (art. 2º § 3º da Lei 10.480/2002)

A partir da vigência da Portaria 705/2003 e até 30 de junho de 2004, a GDA A será paga no valor correspondente a oitenta pontos por servidor em exercício na AGU.(art. 27 da Portaria nº 705/2003)

**Legislações Correspondentes:**

Lei nº 5.645 de 10.12.70

Lei Delegada nº 13, de 27/08/92

Lei nº 10.480 de 02.07.2002

Lei nº 10.697 de 02.07.2003

Lei nº 10.698 de 02.07.2003

Portaria nº 705 de 18.11.2003

Portaria nº 825 da 31.12.2003

Lei nº 10.907 de 15.07.2004

Medida Provisória nº 248 DE 20.04.2005

## 15. JURÍDICO

### Quadro de Pessoal da Advocacia-Geral da União

- Nível Intermediário -

CLASSE	PADRÃO	VENCIMENTO BÁSICO	PARCELA COMPLEMENTAR DO SALÁRIO Mínimo R\$ 300 (Em 01.05.2005)	VANTAGEM PECUNIÁRIA INDIVIDUAL	GAE	GEATA	GDAA 100 Pontos (*)	TOTAL ( em R\$ )	GDAA 80 Pontos (**)	TOTAL ( em R\$ )	Posição: dezembro/2005	
											GDAA 10 Pontos (*)	TOTAL ( em R\$ )
											J	K= (A+B+C+D+E+J)
A	B	C	D	E	F	G=(A+B+C+D+E+F)	H	I= (A+B+C+D+E+H)	J	K= (A+B+C+D+E+J)		
A	III	387,13	0,00	59,87	619,41	405,90	738,00	2.210,31	590,40	2.062,71	73,80	1.546,11
	II	358,07	0,00	59,87	572,91	405,90	738,00	2.134,75	590,40	1.987,15	73,80	1.470,55
	I	343,15	0,00	59,87	549,04	405,90	738,00	2.095,96	590,40	1.948,36	73,80	1.431,76
B	VI	328,84	0,00	59,87	526,14	405,90	738,00	2.058,75	590,40	1.911,15	73,80	1.394,55
	V	326,49	0,00	59,87	522,38	405,90	738,00	2.052,64	590,40	1.905,04	73,80	1.388,44
	IV	312,93	0,00	59,87	500,69	405,90	738,00	2.017,39	590,40	1.869,79	73,80	1.353,19
	III	299,92	0,08	59,87	480,00	405,90	738,00	1.983,77	590,40	1.836,17	73,80	1.319,57
	II	287,44	12,56	59,87	480,00	405,90	738,00	1.983,77	590,40	1.836,17	73,80	1.319,57
	I	275,55	24,45	59,87	480,00	405,90	738,00	1.983,77	590,40	1.836,17	73,80	1.319,57
C	VI	264,10	35,90	59,87	480,00	405,90	738,00	1.983,77	590,40	1.836,17	73,80	1.319,57
	V	253,20	46,80	59,87	480,00	405,90	738,00	1.983,77	590,40	1.836,17	73,80	1.319,57
	IV	242,73	57,27	59,87	480,00	405,90	738,00	1.983,77	590,40	1.836,17	73,80	1.319,57
	III	232,72	67,28	59,87	480,00	405,90	738,00	1.983,77	590,40	1.836,17	73,80	1.319,57
	II	223,13	76,87	59,87	480,00	405,90	738,00	1.983,77	590,40	1.836,17	73,80	1.319,57
	I	213,96	86,04	59,87	480,00	405,90	738,00	1.983,77	590,40	1.836,17	73,80	1.319,57
D	V	205,18	94,82	59,87	480,00	405,90	738,00	1.983,77	590,40	1.836,17	73,80	1.319,57
	IV	196,75	103,25	59,87	480,00	405,90	738,00	1.983,77	590,40	1.836,17	73,80	1.319,57
	III	162,54	137,46	59,87	480,00	405,90	738,00	1.983,77	590,40	1.836,17	73,80	1.319,57
	II	155,87	144,13	59,87	480,00	405,90	738,00	1.983,77	590,40	1.836,17	73,80	1.319,57
	I	149,49	150,51	59,87	480,00	405,90	738,00	1.983,77	590,40	1.836,17	73,80	1.319,57

Passam a integrar o Quadro de Pessoal da Advocacia-Geral da União-AGU, os cargos de provimento efetivo de Nível Intermediário, ocupados por servidores do Plano de Classificação de Cargos-PCC, instituído pela Lei nº 5.645 de 10.12.70, ou planos correlatos das autarquias e fundações públicas, não integrantes de carreiras estruturadas, que estejam em exercício na AGU na data da publicação da Lei 10.480 de 02.07.2002.

**GAE - Gratificação de Atividade Executiva** - 160% sobre o vencimento básico + parcela complementar do salário mínimo

**GEATA - Gratificação Específica de Apoio Técnico-Administrativo** - Valores estabelecidos no anexo I da Lei nº 10.907/2004.

**GDAA - Gratificação de Desempenho de Atividade de Apoio Técnico-Administrativo na AGU**

(\*) Cálculo da GDAA: A GDAA terá como limites: máximo 100 (cem) pontos por servidor; mínimo 10 (dez) pontos por servidor, correspondendo cada ponto ao valor estabelecido no Anexo II da Lei 10.907/2004

Avaliação de Desempenho observará a seguinte distribuição: I - a avaliação de desempenho individual terá como limite máximo oitenta pontos; e II - a avaliação de desempenho institucional terá como limite máximo vinte pontos (art. 6 da Portaria nº 705/2003)

(\*\*) O limite global de pontuação mensal por nível de que dispõe a AGU para ser atribuído aos servidores corresponderá 80(oitenta) vezes o número de servidores ativos por nível, que faz jus à GDAA, em exercício na AGU. (art. 2º § 3º da Lei 10.480/2002)

A partir da vigência da Portaria 705/2003 e até 30 de junho de 2004, a GDAA será paga no valor correspondente a oitenta pontos por servidor em exercício na AGU. (art. 27 da Portaria nº 705/2003)

**Legislações Correspondentes:**

Lei nº 5.645 de 10.12.70

Lei Delegada nº 13, de 27/08/92

Lei nº 10.480 de 02.07.2002

Medida Provisória nº 116 de 02.04.2003

Lei nº 10.697 de 02.07.2003

Lei nº 10.698 de 02.07.2003

Lei nº 10.698 de 02.07.2003

Lei nº 10.699 de 09.07.2003

Portaria nº 705 de 19.11.2003

Portaria nº 825 de 31.12.2003

Lei nº 10.907 de 15.07.2004

Lei nº 10.888 de 24.06.2004

Medida Provisória nº 248 DE 20.04.2005

## 15. JURÍDICO

### Quadro de Pessoal da Advocacia-Geral da União

- Nível Auxiliar -

Posição: dezembro/2005

CLASSE	PADRÃO	VENCIMENTO BÁSICO	PARCELA COMPLEMENTAR DO SALÁRIO Mínimo R\$ 300 (Em 01.05.2005)	VANTAGEM PECUNIÁRIA INDIVIDUAL	GAE	GEATA	GDAА 100 Pontos (*)	TOTAL (em R\$)	GDAА 80 Pontos (**)	TOTAL (em R\$)	GDAА 10 Pontos (*)	TOTAL (em R\$)
		A	B	C	D	E	F	G=(A+B+C+D+E+F)	H	I=(A+B+C+D+E+H)	J	K=(A+B+C+D+E+J)
A	III	221,89	78,11	59,87	480,00	223,30	406,00	1.469,17	324,80	1.387,97	40,60	1.103,77
	II	211,32	88,68	59,87	480,00	223,30	406,00	1.469,17	324,80	1.387,97	40,60	1.103,77
	I	201,27	98,73	59,87	480,00	223,30	406,00	1.469,17	324,80	1.387,97	40,60	1.103,77
B	VI	191,75	108,25	59,87	480,00	223,30	406,00	1.469,17	324,80	1.387,97	40,60	1.103,77
	V	182,66	117,34	59,87	480,00	223,30	406,00	1.469,17	324,80	1.387,97	40,60	1.103,77
	IV	174,04	125,96	59,87	480,00	223,30	406,00	1.469,17	324,80	1.387,97	40,60	1.103,77
	III	165,81	134,19	59,87	480,00	223,30	406,00	1.469,17	324,80	1.387,97	40,60	1.103,77
	II	158,00	142,00	59,87	480,00	223,30	406,00	1.469,17	324,80	1.387,97	40,60	1.103,77
	I	150,61	149,39	59,87	480,00	223,30	406,00	1.469,17	324,80	1.387,97	40,60	1.103,77
C	VI	143,57	156,43	59,87	480,00	223,30	406,00	1.469,17	324,80	1.387,97	40,60	1.103,77
	V	136,86	163,14	59,87	480,00	223,30	406,00	1.469,17	324,80	1.387,97	40,60	1.103,77
	IV	130,49	169,51	59,87	480,00	223,30	406,00	1.469,17	324,80	1.387,97	40,60	1.103,77
	III	124,46	175,54	59,87	480,00	223,30	406,00	1.469,17	324,80	1.387,97	40,60	1.103,77
	II	118,70	181,30	59,87	480,00	223,30	406,00	1.469,17	324,80	1.387,97	40,60	1.103,77
	I	113,22	186,78	59,87	480,00	223,30	406,00	1.469,17	324,80	1.387,97	40,60	1.103,77
D	V	108,00	192,00	59,87	480,00	223,30	406,00	1.469,17	324,80	1.387,97	40,60	1.103,77
	IV	103,06	196,94	59,87	480,00	223,30	406,00	1.469,17	324,80	1.387,97	40,60	1.103,77
	III	87,19	212,81	59,87	480,00	223,30	406,00	1.469,17	324,80	1.387,97	40,60	1.103,77
	II	83,20	216,80	59,87	480,00	223,30	406,00	1.469,17	324,80	1.387,97	40,60	1.103,77
	I	79,40	220,60	59,87	480,00	223,30	406,00	1.469,17	324,80	1.387,97	40,60	1.103,77

Passam a integrar o Quadro de Pessoal da Advocacia-Geral da União-AGU, os cargos de provimento efetivo de Nível Auxiliar, ocupados por servidores do Plano de Classificação de Cargos-PCC, instituído pela Lei nº 5.645 de 10.12.70, ou planos correlatos das autarquias e fundações públicas, não integrantes de carreiras estruturadas, que estejam em exercício na AGU na data da publicação da Lei 10.480 de 02.07.2002.

**GAE - Gratificação de Atividade Executiva** - 160% sobre o vencimento básico + parcela complementar do salário mínimo

**GEATA - Gratificação Específica de Apoio Técnico-Administrativo** - Valores estabelecidos no anexo I da Lei nº 10.907/2004.

**GDAА - Gratificação de Desempenho de Atividade de Apoio Técnico-Administrativo na AGU**

(\*) Cálculo da GDAА: A GDAА terá como limites: máximo 100 (cem) pontos por servidor; mínimo 10 (dez) pontos por servidor, correspondendo cada ponto ao valor estabelecido no Anexo II da Lei 10.907/2004

Avaliação de Desempenho observará a seguinte distribuição: I - a avaliação de desempenho individual terá como limite máximo oitenta pontos; e II - a avaliação de desempenho institucional terá como limite máximo vinte pontos ( art. 6 da Portaria nº 705/2003)

(\*\*) O limite global de pontuação mensal por nível de que dispõe a AGU para ser atribuído aos servidores corresponderá 80(oitenta) vezes o número de servidores ativos por nível, que faz jus à GDAА, em exercício na AGU. (art. 2º § 3º da Lei 10.486/2002)

A partir da vigência da Portaria 705/2003 e até 30 de junho de 2004, a GDAА será paga no valor correspondente a oitenta pontos por servidor em exercício na AGU.(art. 27 da Portaria nº 705/2003)

**Legislações Correspondentes:**

Lei nº 5.645 de 10.12.70

Lei Delegada nº 13, de 27/08/92

Lei nº 10.480 de 02.07.2002

Medida Provisória nº 116 de 02.04.2003

Lei nº 10.697 de 02.07.2003

Lei nº 10.698 de 02.07.2003

Lei nº 10.699 de 09.07.2003

Portaria nº 705 de 18.11.2003

Portaria nº 825 da 31.12.2003

Lei nº 10.907 de 15.07.2004

Lei nº 10.888 de 24.06.2004

Medida Provisória nº 248 DE 20.04.2005

## 16. Meio-Ambiente

**Analista Ambiental** (Carreira de Especialista em Meio-Ambiente)

**Analista Administrativo** (Carreira de Especialista em Meio-Ambiente)

**Gestor Ambiental** (Carreira de Especialista em Meio-Ambiente)

**Gestor Administrativo** (Carreira de Especialista em Meio-Ambiente)

- Nível Superior -

Posição: dezembro/2005					
CLASSE	PADRÃO	VENCIMENTO BÁSICO	VANTAGEM PECUNIÁRIA INDIVIDUAL	GDAEM ( * )	TOTAL ( em R\$ )
		A	B	C	D=(A+B+C)
Especial	III	5.151,00	59,87	824,16	<b>6.035,03</b>
	II	4.970,41	59,87	807,91	<b>5.838,19</b>
	I	4.790,03	59,87	791,67	<b>5.641,57</b>
B	V	4.403,49	59,87	756,88	<b>5.220,24</b>
	IV	4.223,10	59,87	740,65	<b>5.023,62</b>
	III	4.042,72	59,87	724,41	<b>4.827,00</b>
	II	3.862,33	59,87	708,18	<b>4.630,38</b>
	I	3.681,94	59,87	691,94	<b>4.433,75</b>
A	V	3.295,41	59,87	657,16	<b>4.012,44</b>
	IV	3.115,02	59,87	640,92	<b>3.815,81</b>
	III	2.934,64	59,87	624,69	<b>3.619,20</b>
	II	2.754,25	59,87	608,45	<b>3.422,57</b>
	I	2.573,86	59,87	592,22	<b>3.225,95</b>

Os atuais cargos de provimento efetivo integrantes dos quadros de pessoal a que se refere o art. 1º da Lei 10.410/2002 passam a denominar-se de Gestor Ambiental e Gestor Administrativo do Ministério do Meio Ambiente-MMA e Analista Ambiental e Analista Administrativo do Instituto Brasileiro do Meio Ambiente e dos Recursos Renováveis-IBAMA.

Art. 1º da Lei 10.472 de 25.06.2002

Os servidores ocupantes de cargo efetivo do Quadro de Pessoal do Ministério do Meio Ambiente e do Instituto Brasileiro do Meio Ambiente e dos Recursos Naturais Renováveis-IBAMA, alcançados pelo disposto §1º do art. 1º da Lei 10.410/2002 terão os seus cargos transformados de acordo com o anexo do Decreto 4293/2002.

**GDAEM - Gratificação de Desempenho de Atividade de Especialista Ambiental**

A partir da data de produção dos efeitos financeiros do 1º (primeiro) período de avaliação e até 31 de dezembro de 2005 a GDAEM:

( \* ) **Cálculo da GDAEM** - até 9% (nove por cento) incidentes sobre o vencimento básico do servidor ; em decorrência dos resultados da avaliação de desempenho individual; e  
- até 7% (sete por cento) incidentes sobre o maior vencimento básico do cargo, em decorrência dos resultados de avaliação institucional.

Para fins de incorporação aos proventos da aposentadoria ou às pensões, a GDAEM - conforme Art. 8º da Lei 11.156/2005.

Avaliação de desempenho funcional - art. 16 a 23 da Lei 10.410/2002

Ingresso: art. 11º Lei 10.410/2002

**Legislação Correspondente:**

Lei nº 10.410 de 11.01.2002

Lei nº 10.432 de 24.02.2002

Lei 10.472 de 25.06.2002

Decreto 4293 de 02.07.2002

Lei 10.697 de 02.07.2003

Lei 10.698 de 02.07.2003

Lei 10.775 de 21.11.2003

Lei 10.804 de 11.12.2003

Lei 10.775 de 21.11.2003

Lei 10.804 de 11.12.2003

Lei 11.156 de 29.07.2005

Portaria nº 390 de 29.12.2005

Portaria nº 391 de 29.12.2005

Portaria nº 392 de 29.12.2005

## 16. Meio-Ambiente

**Técnico Administrativo** (Carreira de Especialista em Meio-Ambiente)

**Técnico Ambiental** (Carreira de Especialista em Meio-Ambiente)

- Nível Intermediário

Posição: dezembro/2005

CLASSE	PADRÃO	VENCIMENTO BÁSICO	VANTAGEM PECUNIÁRIA INDIVIDUAL	GDAEM ( * )	TOTAL ( em R\$ )
		A	B	C	D=(A+B+C)
Especial	III	2.222,00	59,87	355,52	<b>2.637,39</b>
	II	2.142,63	59,87	348,38	<b>2.550,88</b>
	I	2.063,27	59,87	341,23	<b>2.464,37</b>
C	IV	1.983,91	59,87	334,09	<b>2.377,87</b>
	III	1.904,56	59,87	326,95	<b>2.291,38</b>
	II	1.825,20	59,87	319,81	<b>2.204,88</b>
	I	1.745,85	59,87	312,67	<b>2.118,39</b>
B	IV	1.666,49	59,87	305,52	<b>2.031,88</b>
	III	1.587,13	59,87	298,38	<b>1.945,38</b>
	II	1.507,78	59,87	291,24	<b>1.858,89</b>
	I	1.428,42	59,87	284,10	<b>1.772,39</b>
A	IV	1.349,07	59,87	276,96	<b>1.685,90</b>
	III	1.269,71	59,87	269,81	<b>1.599,39</b>
	II	1.190,36	59,87	262,67	<b>1.512,90</b>
	I	1.111,00	59,87	255,53	<b>1.426,40</b>

Os atuais cargos de provimento efetivo integrantes dos quadros de pessoal a que se refere o art. 1º da Lei 10.410/2002 passam a denominar-se de Técnico Administrativo e Técnico Ambiental do Instituto Brasileiro do Meio Ambiente e dos Recursos Renováveis-IBAMA.Art. 1º da Lei 10.472 de 25.06.2002

Os servidores ocupantes de cargo efetivo do Quadro de Pessoal do Ministério do Meio Ambiente e do Instituto Brasileiro do Meio Ambiente e dos Recursos Naturais Renováveis-IBAMA, alcançados pelo disposto §1º do art. 1º da Lei 10.410/2002 terão os seus cargos transformados de acordo com o anexo do Decreto 4293/2002.

### GDAEM - Gratificação de Desempenho de Atividade de Especialista Ambiental

A partir da data de produção dos efeitos financeiros do 1º (primeiro) período de avaliação e até 31 de dezembro de 2005 a GDAEM:

( \* ) **Cálculo da GDAEM** - até 9% (nove por cento) incidentes sobre o vencimento básico do servidor ; em decorrência dos resultados da avaliação de desempenho individual; e  
- até 7% (sete por cento) incidentes sobre o maior vencimento básico do cargo, em decorrência dos resultados de avaliação institucional.

Para fins de incorporação aos proventos da aposentadoria ou às pensões,a GDAEM - conforme Art. 8º da Lei 11.156/2005.

Avaliação de desempenho funcional - art. 16 a 23 da Lei 10.410/2002

Ingresso: art. 11º Lei 10.410/2002

### Legislação Correspondente:

Lei nº 10.410 de 11.01.2002

Lei 11.156 de 29.07.2005

Lei nº 10.432 de 24.02.2002

Portaria nº 390 de 29.12.2005

Lei 10.472 de 25.06.2002

Portaria nº 391 de 29.12.2005

Decreto 4293 de 02.07.2002

Portaria nº 392 de 29.12.2005

Lei 10.697 de 02.07.2003

Lei 10.698 de 02.07.2003

Lei 10.775 de 21.11.2003

Lei 10.804 de 11.12.2003

## 16. Meio-Ambiente

### Auxiliar Administrativo (Carreira de Especialista em Meio-Ambiente)

Posição: dezembro/2005					
CLASSE	PADRÃO	VENCIMENTO BÁSICO	VANTAGEM PECUNIÁRIA INDIVIDUAL	GDAEM ( * )	TOTAL ( em R\$ )
		A	B	C	D=(A+B+C)
C	IV	1.244,73	59,87	199,16	<b>1.503,76</b>
	III	1.208,48	59,87	195,89	<b>1.464,24</b>
	II	1.173,29	59,87	192,73	<b>1.425,89</b>
	I	1.076,41	59,87	184,01	<b>1.320,29</b>
B	IV	1.045,06	59,87	181,19	<b>1.286,12</b>
	III	1.014,61	59,87	178,45	<b>1.252,93</b>
	II	985,06	59,87	175,79	<b>1.220,72</b>
	I	903,73	59,87	168,47	<b>1.132,07</b>
A	IV	877,41	59,87	166,10	<b>1.103,38</b>
	III	851,84	59,87	163,80	<b>1.075,51</b>
	II	827,04	59,87	161,56	<b>1.048,47</b>
	I	802,95	59,87	159,40	<b>1.022,22</b>

Os atuais cargos de provimento efetivo integrantes dos quadros de pessoal a que se refere o art. 1º da Lei 10.410/2002 passam a denominar-se de Auxiliar Administrativo do Instituto Brasileiro do Meio Ambiente e dos Recursos Renováveis-IBAMA. Art. 1º da Lei 10.472 de 25.06.2002

Os servidores ocupantes de cargo efetivo do Quadro de Pessoal do Ministério do Meio Ambiente e do Instituto Brasileiro do Meio Ambiente e dos Recursos Naturais Renováveis-IBAMA, alcançados pelo disposto §1º do art. 1º da Lei 10.410/2002 terão os seus cargos transformados de acordo com o anexo do Decreto 4293/2002.

Avaliação de desempenho funcional - art. 16 a 23 da Lei 10.410/2002

#### **GDAEM - Gratificação de Desempenho de Atividade de Especialista Ambiental**

A partir da data de produção dos efeitos financeiros do 1º (primeiro) período de avaliação e até 31 de dezembro de 2005 a GDAEM:

( \* ) **Cálculo da GDAEM** - até 9% (nove por cento) incidentes sobre o vencimento básico do servidor ; em decorrência dos resultados da avaliação de desempenho individual; e

- até 7% (sete por cento) incidentes sobre o maior vencimento básico do cargo, em decorrência dos resultados de avaliação institucional.

Para fins de incorporação aos proventos da aposentadoria ou às pensões, a GDAEM - conforme Art. 8º da Lei 11.156/2005.

Avaliação de desempenho funcional - art. 16 a 23 da Lei 10.410/2002

Ingresso: art. 11º Lei 10.410/2002

#### **Legislação Correspondente:**

Lei nº 10.410 de 11.01.2002

Lei 10.804 de 11.12.2003

Lei nº 10.432 de 24.02.2002

Lei 11.156 de 29.07.2005

Lei 10.472 de 25.06.2002

Portaria nº 390 de 29.12.2005

Decreto 4293 de 02.07.2002

Portaria nº 391 de 29.12.2005

Lei 10.697 de 02.07.2003

Portaria nº 392 de 29.12.2005

Lei 10.698 de 02.07.2003

Lei 10.775 de 21.11.2003

## 16. Quadro de Pessoal do Ministério do Meio Ambiente e do IBAMA

Plano de Classificação de Cargos - (PCC) - (Servidores do Quadro de Pessoal do Ministério do Meio Ambiente e do IBAMA, instituído pela Lei nº 5.645/1970, ou planos correlatos das autarquias e fundações públicas, não integrantes de carreiras estruturadas - art. 9º da Lei 11.156/2005)

- Nível Superior -

											Posição: dezembro/2005	
CLASSE	PADRÃO	VENCIMENTO BÁSICO	PARCELA COMPLEMENTAR DO SALÁRIO Mínimo R\$ 300 (Em 01.05.2005)	VANTAGEM PECUNIÁRIA INDIVIDUAL	GAE	GDAMB 100 Pontos (*)	TOTAL (em R\$)	GDAMB 80 Pontos (**)	TOTAL (em R\$)	GDAMB 10 Pontos (+)	TOTAL (em R\$)	
		A	B	C	D	E	F=(A+B+C+D+E)	G	H=(A+B+C+D+G)	I	J=(A+B+C+D+I)	
A	III	565,45	0,00	59,87	904,72	824,00	<b>2.354,04</b>	659,20	<b>2.189,24</b>	82,40	<b>1.612,44</b>	
	II	529,07	0,00	59,87	846,51	824,00	<b>2.259,45</b>	659,20	<b>2.094,65</b>	82,40	<b>1.517,85</b>	
	I	494,41	0,00	59,87	791,06	824,00	<b>2.169,34</b>	659,20	<b>2.004,54</b>	82,40	<b>1.427,74</b>	
B	VI	487,08	0,00	59,87	779,33	824,00	<b>2.150,28</b>	659,20	<b>1.985,48</b>	82,40	<b>1.408,68</b>	
	V	473,00	0,00	59,87	756,80	824,00	<b>2.113,67</b>	659,20	<b>1.948,87</b>	82,40	<b>1.372,07</b>	
	IV	459,39	0,00	59,87	735,02	824,00	<b>2.078,28</b>	659,20	<b>1.913,48</b>	82,40	<b>1.336,68</b>	
	III	446,17	0,00	59,87	713,87	824,00	<b>2.043,91</b>	659,20	<b>1.879,11</b>	82,40	<b>1.302,31</b>	
	II	433,34	0,00	59,87	693,34	824,00	<b>2.010,55</b>	659,20	<b>1.845,75</b>	82,40	<b>1.268,95</b>	
	I	420,88	0,00	59,87	673,41	824,00	<b>1.978,16</b>	659,20	<b>1.813,36</b>	82,40	<b>1.236,56</b>	
C	VI	408,79	0,00	59,87	654,06	824,00	<b>1.946,72</b>	659,20	<b>1.781,92</b>	82,40	<b>1.205,12</b>	
	V	397,05	0,00	59,87	635,28	824,00	<b>1.916,20</b>	659,20	<b>1.751,40</b>	82,40	<b>1.174,60</b>	
	IV	385,65	0,00	59,87	617,04	824,00	<b>1.886,56</b>	659,20	<b>1.721,76</b>	82,40	<b>1.144,96</b>	
	III	374,58	0,00	59,87	599,33	824,00	<b>1.857,78</b>	659,20	<b>1.692,98</b>	82,40	<b>1.116,18</b>	
	II	363,82	0,00	59,87	582,11	824,00	<b>1.829,80</b>	659,20	<b>1.665,00</b>	82,40	<b>1.088,20</b>	
D	I	353,41	0,00	59,87	565,46	824,00	<b>1.802,74</b>	659,20	<b>1.637,94</b>	82,40	<b>1.061,14</b>	
	V	343,29	0,00	59,87	549,26	824,00	<b>1.776,42</b>	659,20	<b>1.611,62</b>	82,40	<b>1.034,82</b>	
	IV	333,45	0,00	59,87	533,52	824,00	<b>1.750,84</b>	659,20	<b>1.586,04</b>	82,40	<b>1.009,24</b>	
	III	279,61	<b>20,39</b>	59,87	480,00	824,00	<b>1.663,87</b>	659,20	<b>1.499,07</b>	82,40	<b>922,27</b>	
	II	271,59	<b>28,41</b>	59,87	480,00	824,00	<b>1.663,87</b>	659,20	<b>1.499,07</b>	82,40	<b>922,27</b>	
	I	263,80	<b>36,20</b>	59,87	480,00	824,00	<b>1.663,87</b>	659,20	<b>1.499,07</b>	82,40	<b>922,27</b>	

**GAE - Gratificação de Atividade Executiva** - 160% sobre o vencimento básico + parcela complementar do salário mínimo.

**GDAMB - Gratificação de Desempenho de Atividade Técnico-Administrativa**

(\*) Cálculo da GDAMB: terá como limite máximo, 100 pontos por servidor e mínimo, 10 pontos por servidor, correspondendo cada ponto aos valor estabelecidos no anexo da lei 11.156 de 29.07.2005.

(\*) A partir de 1º de novembro de 2004 e até 31 de dezembro de 2005 e enquanto não forem editados os atos referidos nos §§ 3º e 4º do art. 10 desta Lei e processados os resultados do 1º (primeiro) período de avaliação de desempenho, a GDAMB será paga aos servidores a que se refere o art. 9º desta Lei nªs valores correspondentes a R\$ 824,00 (oitocentos e vinte e quatro reais) para os servidores de nível superior.

(\*\*) O limite global de pontuação mensal por nível de que dispõem o Ministério do Meio Ambiente e o IBAMA para ser atribuído aos servidores corresponderá a 80 (oitenta) vezes o número de servidores ativos por nível que fazem jus à GDAMB em exercício no Ministério do Meio Ambiente e no IBAMA, respectivamente.

A GDAMB será atribuída em função do desempenho individual do servidor e do desempenho institucional do Ministério do Meio Ambiente e do IBAMA, respectivamente conforme art. 10 da Lei 11156 de 29.07.2005.

Aplica-se a GDAMB, exclusivamente, aos servidores lotados no Ministério do Meio Ambiente ou no IBAMA em 1º de outubro de 2004 ou que venham a ser redistribuídos para o Ministério do Meio Ambiente ou para o IBAMA, desde que as respectivas redistribuições tenham sido requeridas até 30 de setembro de 2004.

**Legislações Correspondentes:**

Lei nº 5.645 de 10.12.1970  
 Lei nº 10.331 de 18.12.2001  
 Lei nº 10.697 de 02.07.2003  
 Lei nº 10.698 de 02.07.2003  
 Medida Provisória nº 198 de 15.07.2004  
 Lei nº 10.971 de 25.11.2004  
 Medida Provisória nº 248 DE 20.04.2005  
 Lei nº 11.156 de 29.07.2005  
 Portaria nº 390 de 29.12.2005  
 Portaria nº 391 de 29.12.2005  
 Portaria nº 392 de 29.12.2005



## 16. Quadro de Pessoal do Ministério do Meio Ambiente e do IBAMA

Plano de Classificação de Cargos - (PCC) - (Servidores do Quadro de Pessoal do Ministério do Meio Ambiente e do IBAMA, instituído pela Lei nº 5.645/1970, ou planos correlatos das autarquias e fundações públicas, não integrantes de carreiras estruturadas - art. 9º da Lei 11.156/2005)

- Nível Intermediário -

											Posição: dezembro/2005
CLASSE	PADRÃO	VENCIMENTO BÁSICO	PARCELA COMPLEMENTAR DO SALÁRIO Mínimo R\$ 300 (Em 01.05.2005)	VANTAGEM PECUNIÁRIA INDIVIDUAL	GAE	GDAMB 100 Pontos (*)	TOTAL (em R\$)	GDAMB 80 Pontos (**)	TOTAL (em R\$)	GDAMB 10 Pontos (*)	TOTAL (em R\$)
		A	B	C	D	E	F=(A+B+C+D+E)	G	H=(A+B+C+D+G)	I	J=(A+B+C+D+I)
A	III	387,13	0,00	59,87	619,41	355,00	<b>1.421,41</b>	284,00	<b>1.350,41</b>	35,50	<b>1.101,91</b>
	II	358,07	0,00	59,87	572,91	355,00	<b>1.345,85</b>	284,00	<b>1.274,85</b>	35,50	<b>1.026,35</b>
	I	343,15	0,00	59,87	549,04	355,00	<b>1.307,06</b>	284,00	<b>1.236,06</b>	35,50	<b>987,56</b>
B	VI	328,84	0,00	59,87	526,14	355,00	<b>1.269,85</b>	284,00	<b>1.198,85</b>	35,50	<b>950,35</b>
	V	326,49	0,00	59,87	522,38	355,00	<b>1.263,74</b>	284,00	<b>1.192,74</b>	35,50	<b>944,24</b>
	IV	312,93	0,00	59,87	500,69	355,00	<b>1.228,49</b>	284,00	<b>1.157,49</b>	35,50	<b>908,99</b>
	III	299,92	<b>0,08</b>	59,87	480,00	355,00	<b>1.194,87</b>	284,00	<b>1.123,87</b>	35,50	<b>875,37</b>
	II	287,44	<b>12,56</b>	59,87	480,00	355,00	<b>1.194,87</b>	284,00	<b>1.123,87</b>	35,50	<b>875,37</b>
C	I	275,55	<b>24,45</b>	59,87	480,00	355,00	<b>1.194,87</b>	284,00	<b>1.123,87</b>	35,50	<b>875,37</b>
	VI	264,10	<b>35,90</b>	59,87	480,00	355,00	<b>1.194,87</b>	284,00	<b>1.123,87</b>	35,50	<b>875,37</b>
	V	253,20	<b>46,80</b>	59,87	480,00	355,00	<b>1.194,87</b>	284,00	<b>1.123,87</b>	35,50	<b>875,37</b>
	IV	242,73	<b>57,27</b>	59,87	480,00	355,00	<b>1.194,87</b>	284,00	<b>1.123,87</b>	35,50	<b>875,37</b>
	III	232,72	<b>67,28</b>	59,87	480,00	355,00	<b>1.194,87</b>	284,00	<b>1.123,87</b>	35,50	<b>875,37</b>
D	II	223,13	<b>76,87</b>	59,87	480,00	355,00	<b>1.194,87</b>	284,00	<b>1.123,87</b>	35,50	<b>875,37</b>
	I	213,96	<b>86,04</b>	59,87	480,00	355,00	<b>1.194,87</b>	284,00	<b>1.123,87</b>	35,50	<b>875,37</b>
	V	205,18	<b>94,82</b>	59,87	480,00	355,00	<b>1.194,87</b>	284,00	<b>1.123,87</b>	35,50	<b>875,37</b>
	IV	196,75	<b>103,25</b>	59,87	480,00	355,00	<b>1.194,87</b>	284,00	<b>1.123,87</b>	35,50	<b>875,37</b>
	III	162,54	<b>137,46</b>	59,87	480,00	355,00	<b>1.194,87</b>	284,00	<b>1.123,87</b>	35,50	<b>875,37</b>
D	II	155,87	<b>144,13</b>	59,87	480,00	355,00	<b>1.194,87</b>	284,00	<b>1.123,87</b>	35,50	<b>875,37</b>
	I	149,49	<b>150,51</b>	59,87	480,00	355,00	<b>1.194,87</b>	284,00	<b>1.123,87</b>	35,50	<b>875,37</b>

**GAE - Gratificação de Atividade Executiva** - 160% sobre o vencimento básico + parcela complementar do salário mínimo.

**GDAMB - Gratificação de Desempenho de Atividade Técnico-Administrativa**

(\*) Cálculo da GDAMB: terá como limite máximo, 100 pontos por servidor e mínimo, 10 pontos por servidor, correspondendo cada ponto aos valores estabelecidos no anexo da lei 11.156 de 29.07.2005.

(\*\*) A partir de 1º de novembro de 2004 e até 31 de dezembro de 2005 e enquanto não forem editados os atos referidos nos §§ 3º e 4º do art. 10 desta Lei e processados os resultados do 1º (primeiro) período de avaliação de desempenho, a GDAMB será paga aos servidores a que se refere o art. 9º desta Lei nos valores correspondentes a R\$ 355,00 (trezentos e cinquenta e cinco reais) para os de nível intermediário.

(\*\*) O limite global de pontuação mensal por nível de que dispõem o Ministério do Meio Ambiente e o IBAMA para ser atribuído aos servidores corresponderá a 80 (oitenta) vezes o número de servidores ativos por nível que fazem jus à GDAMB em exercício no Ministério do Meio Ambiente e no IBAMA, respectivamente.

A GDAMB será atribuída em função do desempenho individual do servidor e do desempenho institucional do Ministério do Meio Ambiente e do IBAMA, respectivamente conforme art. 10 da Lei 11156 de 29.07.2005.

Aplica-se a GDAMB, exclusivamente, aos servidores lotados no Ministério do Meio Ambiente ou no IBAMA em 1º de outubro de 2004 ou que venham a ser redistribuídos para o Ministério do Meio Ambiente ou para o IBAMA, desde que as respectivas redistribuições tenham sido requeridas até 30 de setembro de 2004.

**Legislações Correspondentes:**

Lei nº 5.645 de 10.12.1970  
 Lei nº 10.331 de 18.12.2001  
 Lei nº 10.697 de 02.07.2003  
 Lei nº 10.698 de 02.07.2003  
 Medida Provisória nº 198 de 15.07.2004  
 Lei nº 10.971 de 25.11.2004  
 Medida Provisória nº 248 DE 20.04.2005  
 Lei nº 11.156 de 29.07.2005  
 Portaria nº 390 de 29.12.2005  
 Portaria nº 391 de 29.12.2005  
 Portaria nº 392 de 29.12.2005

## 16. Quadro de Pessoal do Ministério do Meio Ambiente e do IBAMA

Plano de Classificação de Cargos - (PCC) - (Servidores do Quadro de Pessoal do Ministério do Meio Ambiente e do IBAMA, instituído pela Lei nº 5.645/1970, ou planos correlatos das autarquias e fundações públicas, não integrantes de carreiras estruturadas - art. 9º da Lei 11.156/2005)

- Nível Auxiliar -

Posição: dezembro/2005

CLASSE	PADRÃO	VENCIMENTO BÁSICO	PARCELA COMPLEMENTAR DO SALÁRIO Mínimo R\$ 300 (Em 01.05.2005)	VANTAGEM PECUNIÁRIA INDIVIDUAL	GAE	GDAMB 100 Pontos (* )	TOTAL (em R\$ )	GDAMB 80 Pontos (** )	TOTAL (em R\$ )	GDAMB 10 Pontos (* )	TOTAL (em R\$ )
		A	B	C	D	E	F=(A+B+C+D+E)	G	H=(A+B+C+D+G)	I	J=(A+B+C+D+I)
A	III	221,89	78,11	59,87	480,00	199,00	1.038,87	159,20	999,07	19,90	859,77
	II	211,32	88,68	59,87	480,00	199,00	1.038,87	159,20	999,07	19,90	859,77
	I	201,27	98,73	59,87	480,00	199,00	1.038,87	159,20	999,07	19,90	859,77
B	VI	191,75	108,25	59,87	480,00	199,00	1.038,87	159,20	999,07	19,90	859,77
	V	182,66	117,34	59,87	480,00	199,00	1.038,87	159,20	999,07	19,90	859,77
	IV	174,04	125,96	59,87	480,00	199,00	1.038,87	159,20	999,07	19,90	859,77
	III	165,81	134,19	59,87	480,00	199,00	1.038,87	159,20	999,07	19,90	859,77
	II	158,00	142,00	59,87	480,00	199,00	1.038,87	159,20	999,07	19,90	859,77
	I	150,61	149,39	59,87	480,00	199,00	1.038,87	159,20	999,07	19,90	859,77
C	VI	143,57	156,43	59,87	480,00	199,00	1.038,87	159,20	999,07	19,90	859,77
	V	136,86	163,14	59,87	480,00	199,00	1.038,87	159,20	999,07	19,90	859,77
	IV	130,49	169,51	59,87	480,00	199,00	1.038,87	159,20	999,07	19,90	859,77
	III	124,46	175,54	59,87	480,00	199,00	1.038,87	159,20	999,07	19,90	859,77
	II	118,70	181,30	59,87	480,00	199,00	1.038,87	159,20	999,07	19,90	859,77
D	I	113,22	186,78	59,87	480,00	199,00	1.038,87	159,20	999,07	19,90	859,77
	V	108,00	192,00	59,87	480,00	199,00	1.038,87	159,20	999,07	19,90	859,77
	IV	103,06	196,94	59,87	480,00	199,00	1.038,87	159,20	999,07	19,90	859,77
	III	87,19	212,81	59,87	480,00	199,00	1.038,87	159,20	999,07	19,90	859,77
	II	83,20	216,80	59,87	480,00	199,00	1.038,87	159,20	999,07	19,90	859,77
I	79,40	220,60	59,87	480,00	199,00	1.038,87	159,20	999,07	19,90	859,77	

GAE - Gratificação de Atividade Executiva - 160% sobre o vencimento básico + parcela complementar do salário mínimo.

GDAMB - Gratificação de Desempenho de Atividade Técnico-Administrativa

(\* ) Cálculo da GDAMB: terá como limite máximo, 100 pontos por servidor e mínimo, 10 pontos por servidor, correspondendo cada ponto aos valores estabelecidos no anexo da lei 11.156 de 29.07.2005.

(\*\* ) A partir de 1º de novembro de 2004 e até 31 de dezembro de 2005 e enquanto não forem editados os atos referidos nos §§ 3º e 4º do art. 10 desta Lei e processados os resultados do 1º (primeiro) período de avaliação de desempenho, a GDAMB será paga aos servidores a que se refere o art. 9º desta Lei nos valores correspondentes a R\$ 199,00 (cento e noventa e nove reais) para os de nível auxiliar.

(\*\* ) O limite global de pontuação mensal por nível de que dispõem o Ministério do Meio Ambiente e o IBAMA para ser atribuído aos servidores corresponderá a 80 (oitenta) vezes o número de servidores ativos por nível que fazem jus à GDAMB em exercício no Ministério do Meio Ambiente e no IBAMA, respectivamente.

A GDAMB será atribuída em função do desempenho individual do servidor e do desempenho institucional do Ministério do Meio Ambiente e do IBAMA, respectivamente conforme art. 10 da Lei 11156 de 29.07.2005.

Aplica-se a GDAMB, exclusivamente, aos servidores lotados no Ministério do Meio Ambiente ou no IBAMA em 1º de outubro de 2004 ou que venham a ser redistribuídos para o Ministério do Meio Ambiente ou para o IBAMA, desde que as respectivas redistribuições tenham sido requeridas até 30 de setembro de 2004.

Legislações Correspondentes:

Lei nº 5.645 de 10.12.1970  
 Lei nº 10.331 de 18.12.2001  
 Lei nº 10.697 de 02.07.2003  
 Lei nº 10.698 de 02.07.2003  
 Medida Provisória nº 198 de 15.07.2004  
 Lei nº 10.971 de 25.11.2004  
 Medida Provisória nº 248 DE 20.04.2005  
 Lei nº 11.156 de 29.07.2005  
 Portaria nº 390 de 29.12.2005  
 Portaria nº 391 de 29.12.2005  
 Portaria nº 392 de 29.12.2005

## 17. Plano de Classificação de Cargos - (PCC)

( Servidores alcançados pelo Anexo V da Lei nº 9.367/96 e Lei nº 6.550/78 conforme art. 1º da Lei 10.404/2002 )

Exemplos: Administrador, Contador, Economista e Bibliotecário...

### - Nível Superior -

Posição: dezembro/2005

CLASSE	PADRÃO	VENCIMENTO BÁSICO	PARCELA COMPLEMENTAR DO SALÁRIO Mínimo R\$ 300 (Em 01.05.2005)	VANTAGEM PECUNIÁRIA INDIVIDUAL	GAE	GDATA 60 Pontos ( * )	TOTAL ( em R \$ )
		A	B	C	D	E	F=(A+B+C+D+E)
A	III	565,45	0,00	59,87	904,72	500,40	<b>2.030,44</b>
	II	529,07	0,00	59,87	846,51	500,40	<b>1.935,85</b>
	I	494,41	0,00	59,87	791,06	500,40	<b>1.845,74</b>
B	VI	487,08	0,00	59,87	779,33	500,40	<b>1.826,68</b>
	V	473,00	0,00	59,87	756,80	500,40	<b>1.790,07</b>
	IV	459,39	0,00	59,87	735,02	500,40	<b>1.754,68</b>
	III	446,17	0,00	59,87	713,87	500,40	<b>1.720,31</b>
	II	433,34	0,00	59,87	693,34	500,40	<b>1.686,95</b>
	I	420,88	0,00	59,87	673,41	500,40	<b>1.654,56</b>
C	VI	408,79	0,00	59,87	654,06	500,40	<b>1.623,12</b>
	V	397,05	0,00	59,87	635,28	500,40	<b>1.592,60</b>
	IV	385,65	0,00	59,87	617,04	500,40	<b>1.562,96</b>
	III	374,58	0,00	59,87	599,33	500,40	<b>1.534,18</b>
	II	363,82	0,00	59,87	582,11	500,40	<b>1.506,20</b>
	I	353,41	0,00	59,87	565,46	500,40	<b>1.479,14</b>
D	V	343,29	0,00	59,87	549,26	500,40	<b>1.452,82</b>
	IV	333,45	0,00	59,87	533,52	500,40	<b>1.427,24</b>
	III	279,61	<b>20,39</b>	59,87	480,00	500,40	<b>1.340,27</b>
	II	271,59	<b>28,41</b>	59,87	480,00	500,40	<b>1.340,27</b>
	I	263,80	<b>36,20</b>	59,87	480,00	500,40	<b>1.340,27</b>

GAE - Gratificação de Atividade Executiva - 160% sobre o vencimento básico + parcela complementar do salário mínimo

GDATA - Gratificação de Desempenho de Atividade Técnico-Administrativa

( \* ) A GDATA será paga no valor correspondente a 60 pontos, correspondendo cada ponto ao valor estabelecido no Anexo I da Lei 10.971/2004

A GDATA será paga em conjunto, de forma não cumulativa, com a GAE e não servirá de base de cálculo para quaisquer outros benefícios ou vantagens.

A GDATA é devida aos servidores alcançados pelo anexo V da Lei 9.367/1996 e pela Lei 6.550/1978, que não estejam organizados em carreira, que não tenham tido alteração em sua estrutura remuneratória entre 30.09.2001 e a data da publicação da Lei 10.404/2002, bem como não percebam qualquer outra espécie de vantagem que tenha como fundamento o desempenho profissional, individual ou institucional ou a produção. Art. 1º da Lei 10.404/2002 e art. 1º do Decreto 4247/2002.

( \* ) O limite global de pontuação mensal por nível de que dispõe cada órgão ou entidade para ser distribuído aos servidores, em cada ciclo de avaliação, corresponderá a 60(sessenta) vezes o número de servidores ativos por nível que faz jus à GDATA, em exercício no órgão ou entidade.

Conforme art. 5º da Lei 10.404/2002 a GDATA integrará os proventos da aposentadoria e as pensões, de acordo com o item I, II e § único da referida Lei.

#### Legislações Correspondentes:

Lei Delegada nº 13, de 27/08/92

Lei nº 8.622, de 19/01/93

Lei nº 8.645, de 01/04/93

Lei nº 8.659, de 27/05/93

Lei nº 8.676 art.4º, de 13/07/93

Lei nº 8.880, de 27/05/94

Portaria MARE nº 2.179, de 28/07/98

Medida Provisória nº 2225-45 de 04.09.2001

Lei nº 10.331 de 18.12.2001

Lei nº 10.404 de 09.01.2002

Decreto 4.247 de 22.05.2002

Portaria nº 260 de 21.06.2002

Portaria nº 363 de 21.06.2002

Decreto 4.468 de 13.11.2002

Portaria nº 29 de 29.08.2002

Portaria nº 442 de 31.10.2002

Lei nº 10.697 de 02.07.2003

Lei nº 10.698 de 02.07.2003

Medida Provisória nº 198 de 15.07.2004

Lei nº 10.971 de 25.11.2004

Medida Provisória nº 248 DE 20.04.2005

## 17. Plano de Classificação de Cargos - (PCC)

(Servidores alcançados pelo Anexo V da Lei nº 9.367/96 e Lei nº 6.550/78 conforme art. 1º da Lei 10.404/2002)

Exemplos: Agente Administrativo, Agente de Inspeção da Pesca, Técnico de Radiologia, Técnico em Laboratório e Técnico de Contabilidade...

- Nível Intermediário -

							Posição: dezembro/2005	
CLASSE	PADRÃO	VENCIMENTO BÁSICO	PARCELA COMPLEMENTAR DO SALÁRIO Mínimo R\$ 300 (Em 01.05.2005)	VANTAGEM PECUNIÁRIA INDIVIDUAL	GAE	GDATA 60 Pontos (* )	TOTAL ( em R\$ )	
		A	B	C	D	E	F=(A+B+C+D+E)	
A	III	387,13	0,00	59,87	619,41	293,40	1.359,81	
	II	358,07	0,00	59,87	572,91	293,40	1.284,25	
	I	343,15	0,00	59,87	549,04	293,40	1.245,46	
B	VI	328,84	0,00	59,87	526,14	293,40	1.208,25	
	V	326,49	0,00	59,87	522,38	293,40	1.202,14	
	IV	312,93	0,00	59,87	500,69	293,40	1.166,89	
	III	299,92	0,08	59,87	480,00	293,40	1.133,27	
	II	287,44	12,56	59,87	480,00	293,40	1.133,27	
	I	275,55	24,45	59,87	480,00	293,40	1.133,27	
C	VI	264,10	35,90	59,87	480,00	293,40	1.133,27	
	V	253,20	46,80	59,87	480,00	293,40	1.133,27	
	IV	242,73	57,27	59,87	480,00	293,40	1.133,27	
	III	232,72	67,28	59,87	480,00	293,40	1.133,27	
	II	223,13	76,87	59,87	480,00	293,40	1.133,27	
	I	213,96	86,04	59,87	480,00	293,40	1.133,27	
D	V	205,18	94,82	59,87	480,00	293,40	1.133,27	
	IV	196,75	103,25	59,87	480,00	293,40	1.133,27	
	III	162,54	137,46	59,87	480,00	293,40	1.133,27	
	II	155,87	144,13	59,87	480,00	293,40	1.133,27	
	I	149,49	150,51	59,87	480,00	293,40	1.133,27	

**GAE - Gratificação de Atividade Executiva** - 160% sobre o vencimento básico+ parcela complementar do salário mínimo.

**GDATA - Gratificação de Desempenho de Atividade Técnico-Administrativa**

(\* ) A GDATA será paga no valor correspondente a 60 pontos, correspondendo cada ponto ao valor estabelecido no Anexo I da Lei 10.971 de 25.11.2004

A GDATA será paga em conjunto, de forma não cumulativa, com a GAE e não servirá de base de cálculo para quaisquer outros benefícios ou vantagens.

A GDATA é devida aos servidores alcançados pelo anexo V da Lei 9.367/1996 e pela Lei 6.550/1978, que não estejam organizados em carreira, que não tenham

tido alteração em sua estrutura remuneratória entre 30.09.2001 e a data da publicação da Lei 10.404/2002, bem como não percebam qualquer outra espécie de

vantagem que tenha como fundamento o desempenho profissional, individual ou institucional ou a produção. Art. 1º da Lei 10.404/2002 e art. 1º do Decreto 4.247/2002.

(\* ) O limite global de pontuação mensal por nível de que dispõe cada órgão ou entidade para ser distribuído aos servidores, em cada ciclo de avaliação, corresponderá

a 60(sessenta) vezes o número de servidores ativos por nível que faz jus à GDATA, em exercício no órgão ou entidade.

Conforme art. 5º da Lei 10.404/2002 a GDATA integrará os proventos da aposentadoria e as pensões, de acordo com o item I, II e § único da referida Lei.

**Legislações Correspondentes:**

Lei 8.112 de 11.12.90 art.40 §único

Lei Delegada nº 13, de 27/08/92

Lei 8.880 de 27.05.94

Portaria MARE nº 2.179, de 28/07/98

Medida Provisória nº 2194-6 de 23.08.2001

Medida Provisória nº 2225-45 de 04.09.2001

Lei nº 10.331 de 18.12.2001

Lei nº 10.404 de 09.01.2002

Medida Provisória nº 35 de 27.03.2002

Lei nº 10.525 de 06.08.2002

Decreto 4.247 de 22.05.2002

Portaria nº 260 de 21.06.2002

Portaria nº 363 de 21.06.2002

Decreto 4.468 de 13.11.2002

Portaria nº 29 de 29.08.2002

Portaria nº 442 de 31.10.2002

Medida Provisória nº 116 DE 02.04.2003

Lei nº 10.697 de 02.07.2003

Lei nº 10.698 de 02.07.2003

Lei nº 10.699 de 09.07.2003

Lei nº 10.888 de 24.06.2004

Medida Provisória nº 198 de 15.07.2004

Lei nº 10.971 de 25.11.2004

Medida Provisória nº 248 DE 20.04.2005

## 17. Plano de Classificação de Cargos - (PCC)

(Inclui os cargos do Sistema de Classificação de Cargos instituídos pelas Leis nºs 5.645/70 e 6.550/78 )

Exemplos: Auxiliar de Artífice, Auxiliar Operacional de Telecomunicações e Eletricidade, Auxiliar de Laboratório, Auxiliar Operacional de Meteorologia, e Auxiliar Operacional de Defesa Florestal...

- Nível Auxiliar -

Posição: dezembro/2005							
CLASSE	PADRÃO	VENCIMENTO BÁSICO	PARCELA COMPLEMENTAR DO SALÁRIO Mínimo R\$ 300 (Em 01.05.2005)	VANTAGEM PECUNIÁRIA INDIVIDUAL	GAE	GDATA 60 Pontos (*)	TOTAL (em R\$)
		A	B	C	D	E	F = (A+B+C+D+E)
A	III	221,89	78,11	59,87	480,00	181,20	1.021,07
	II	211,32	88,68	59,87	480,00	181,20	1.021,07
	I	201,27	98,73	59,87	480,00	181,20	1.021,07
B	VI	191,75	108,25	59,87	480,00	181,20	1.021,07
	V	182,66	117,34	59,87	480,00	181,20	1.021,07
	IV	174,04	125,96	59,87	480,00	181,20	1.021,07
	III	165,81	134,19	59,87	480,00	181,20	1.021,07
	II	158,00	142,00	59,87	480,00	181,20	1.021,07
	I	150,61	149,39	59,87	480,00	181,20	1.021,07
C	VI	143,57	156,43	59,87	480,00	181,20	1.021,07
	V	136,86	163,14	59,87	480,00	181,20	1.021,07
	IV	130,49	169,51	59,87	480,00	181,20	1.021,07
	III	124,46	175,54	59,87	480,00	181,20	1.021,07
	II	118,70	181,30	59,87	480,00	181,20	1.021,07
D	I	113,22	186,78	59,87	480,00	181,20	1.021,07
	V	108,00	192,00	59,87	480,00	181,20	1.021,07
	IV	103,06	196,94	59,87	480,00	181,20	1.021,07
	III	87,19	212,81	59,87	480,00	181,20	1.021,07
	II	83,20	216,80	59,87	480,00	181,20	1.021,07
	I	79,40	220,60	59,87	480,00	181,20	1.021,07

GAE - Gratificação de Atividade Executiva - 160% sobre o vencimento básico + parcela complementar do salário mínimo.

GDATA - Gratificação de Desempenho de Atividade Técnico-Administrativa

(\*) A GDATA será paga no valor correspondente a 60 pontos, correspondendo cada ponto ao valor estabelecido no Anexo I da Lei 10.971/2004.

A GDATA será paga em conjunto, de forma não cumulativa, com a GAE e não servirá de base de cálculo para quaisquer outros benefícios ou vantagens.

A GDATA é devida aos servidores alcançados pelo anexo V da Lei 9.367/1996 e pela Lei 6.550/1978, que não estejam organizados em carreira, que não tenham tido alteração em sua estrutura remuneratória entre 30.09.2001 e a data da publicação da Lei 10.404/2002, bem como não percebam qualquer outra espécie de vantagem que tenha como fundamento o desempenho profissional, individual ou institucional ou a produção. Art. 1º da Lei 10.404/2002 e art. 1º do Decreto 4.247/2002.

(\*) O limite global de pontuação mensal por nível de que dispõe cada órgão ou entidade para ser distribuído aos servidores, em cada ciclo de avaliação, corresponderá a 60(sessenta) vezes o número de servidores ativos por nível que faz jus à GDATA, em exercício no órgão ou entidade.

Conforme art. 5º da Lei 10.404/2002 a GDATA integrará os proventos da aposentadoria e as pensões, de acordo com o item I, II e § único da referida Lei.

Legislações Correspondentes:

Lei 8.112 de 11.12.90 art.40 §único

Lei Delegada nº 13, de 27/08/92

Lei 8.880 de 27.05.94

Portaria MARE nº 2.179, de 28/07/98

Medida Provisória nº 2194-6 de 23.08.2001

Medida Provisória nº 2225-45 de 04.09.2001

Lei nº 10.331 de 18.12.2001

Lei nº 10.404 de 09.01.2002

Medida Provisória nº 35 de 27.03.2002

Lei nº 10.525 de 06.08.2002

Decreto 4.247 de 22.05.2002

Portaria nº 260 de 21.06.2002

Portaria nº 363 de 21.06.2002

Decreto 4.468 de 13.11.2002

Portaria nº 29 de 29.08.2002

Portaria nº 442 de 31.10.2002

Medida Provisória nº 116 DE 02.04.2003

Lei nº 10.697 de 02.07.2003

Lei nº 10.698 de 02.07.2003

Lei nº 10.699 de 09.07.2003

Lei nº 10.888 de 24.06.2004

Medida Provisória nº 198 de 15.07.2004

Lei nº 10.971 de 25.11.2004

Medida Provisória nº 248 de 20.04.2005

## 17. Plano de Classificação de Cargos - (PCC)

Engenheiro Agrônomo (Exceto INCRA)

Farmacêutico

Químico

- Nível Superior -

Posição: dezembro/2005

CLASSE	PADRÃO	VENCIMENTO BÁSICO	PARCELA COMPLEMENTAR DO SALÁRIO Mínimo R\$ 300 (Em 01.05.2005)	VANTAGEM PECUNIÁRIA INDIVIDUAL	GAE	Anexo IX Lei nº 8.460/92	GDATA 60 Pontos (*)	TOTAL (em R\$)
		A	B	C	D	E	F	G=(A+B+C+D+E+F)
A	III	565,45	0,00	59,87	904,72	115,62	500,40	2.146,06
	II	529,07	0,00	59,87	846,51	112,01	500,40	2.047,86
	I	494,41	0,00	59,87	791,06	108,52	500,40	1.954,26
B	VI	487,08	0,00	59,87	779,33	105,14	500,40	1.931,82
	V	473,00	0,00	59,87	756,80	101,86	500,40	1.891,93
	IV	459,39	0,00	59,87	735,02	98,68	500,40	1.853,36
	III	446,17	0,00	59,87	713,87	95,61	500,40	1.815,92
	II	433,34	0,00	59,87	693,34	93,13	500,40	1.780,08
C	I	420,88	0,00	59,87	673,41	89,73	500,40	1.744,29
	VI	408,79	0,00	59,87	654,06	86,94	500,40	1.710,06
	V	397,05	0,00	59,87	635,28	84,23	500,40	1.676,83
	IV	385,65	0,00	59,87	617,04	81,59	500,40	1.644,55
	III	374,58	0,00	59,87	599,33	79,05	500,40	1.613,23
	II	363,82	0,00	59,87	582,11	76,59	500,40	1.582,79
D	I	353,41	0,00	59,87	565,46	74,18	500,40	1.553,32
	V	343,29	0,00	59,87	549,26	71,88	500,40	1.524,70
	IV	333,45	0,00	59,87	533,52	69,64	500,40	1.496,88
	III	279,61	20,39	59,87	480,00	67,47	500,40	1.407,74
	II	271,59	28,41	59,87	480,00	65,36	500,40	1.405,63
I	263,80	36,20	59,87	480,00	63,32	500,40	1.403,59	

GAE - Gratificação de Atividade Executiva - 160% sobre o vencimento básico

Anexo IX - da Lei 8.460/92 - valor fixado em tabela ( com reajuste linear)

INCRA - Instituto Nacional Colonização e Reforma Agrária

GDATA - Gratificação de Desempenho de Atividade Técnico-Administrativa

(\*) A GDATA será apaga no valor correspondente a 60 pontos, correspondendo cada ponto ao valor estabelecido no Anexo I da Lei 10.971/2004

A GDATA será paga em conjunto, de forma não cumulativa, com a GAE e não servirá de base de cálculo para quaisquer outros benefícios ou vantagens.

A GDATA é devida aos servidores alcançados pelo anexo V da Lei 9.367/1996 e pela Lei 6.550/1978, que não estejam organizados em carreira, que não tenham tido alteração em sua estrutura remuneratória entre 30.09.2001 e a data da publicação da Lei 10.404/2002, bem como não percebam qualquer outra espécie de vantagem que tenha como fundamento o desempenho profissional, individual ou institucional ou a produção. Art. 1º da Lei 10.404/2002 e art. 1º do Decreto 4247/2002.

(\*) O limite global de pontuação mensal por nível de que dispõe cada órgão ou entidade para ser distribuído aos servidores, em cada ciclo de avaliação, corresponderá a 60(sessenta) vezes o número de servidores ativos por nível que faz jus à GDATA, em exercício no órgão ou entidade.

Conforme art. 5º da Lei 10.404/2002 a GDATA integrará os proventos da aposentadoria e as pensões, de acordo com o item I, II e § único da referida Lei.

Legislações Correspondentes:

Lei Delegada nº 13, de 27/08/92;  
Lei nº 8.460, de 17/09/92  
Lei nº 8.622, de 19/01/93;  
Lei nº 8.676, de 13/07/93; e  
Portaria MARE nº 2.179, de 28/07/98.  
Medida Provisória nº 2225-43 de 04.09.2001  
Lei nº 10.331 de 18.12.2001

Lei nº 10.404 de 09.01.2002  
Decreto 4.247 de 22.05.2002  
Lei nº 10.697 de 02.07.2003  
Lei nº 10.698 de 02.07.2003  
Medida Provisória nº 198 de 15.07.2004  
Lei nº 10.971 de 25.11.2004  
Medida Provisória nº 248 DE 20.04.2005

**18. Plano Especial de Cargos da Agência Brasileira de Inteligência - ABIN**  
**Analista de Informações**  
**- Nível Superior do Grupo Informações -**

Posição: dezembro/2005

CLASSE	PADRÃO	VENCIMENTO BÁSICO	VANTAGEM PECUNIÁRIA INDIVIDUAL	GDAI até 55%	GHQ ( * )	TOTAL (Com GHQ) ( em R\$ )	TOTAL (Sem GHQ) ( em R\$ )
		A	B	C	D	E=(A+B+C+D)	F=(A+B+C)
ESPECIAL	III	3.353,24	59,87	1.844,28	670,65	5.928,04	5.257,39
	II	3.313,81	59,87	1.832,45	662,76	5.868,90	5.206,13
	I	3.294,00	59,87	1.826,51	658,80	5.839,18	5.180,38
C	VI	3.141,41	59,87	1.780,73	471,21	5.453,22	4.982,01
	V	3.104,46	59,87	1.769,65	465,67	5.399,65	4.933,98
	IV	3.067,96	59,87	1.758,70	460,19	5.346,72	4.886,53
	III	3.031,88	59,87	1.747,87	454,78	5.294,41	4.839,62
	II	2.996,22	59,87	1.737,18	449,43	5.242,70	4.793,27
	I	2.960,99	59,87	1.726,61	444,15	5.191,62	4.747,47
B	VI	2.806,88	59,87	1.680,37	280,69	4.827,81	4.547,12
	V	2.773,87	59,87	1.670,47	277,39	4.781,60	4.504,21
	IV	2.741,25	59,87	1.660,69	274,13	4.735,93	4.461,81
	III	2.709,01	59,87	1.651,01	270,90	4.690,79	4.419,89
	II	2.677,15	59,87	1.641,46	267,72	4.646,19	4.378,48
	I	2.645,67	59,87	1.632,01	264,57	4.602,12	4.337,55
A	V	2.507,91	59,87	1.590,68		4.158,46	4.158,46
	IV	2.478,42	59,87	1.581,84		4.120,13	4.120,13
	III	2.449,27	59,87	1.573,09		4.082,23	4.082,23
	II	2.420,47	59,87	1.564,45		4.044,79	4.044,79
	I	2.392,01	59,87	1.555,91		4.007,79	4.007,79

**GHQ - Gratificação de Habilitação e Qualificação**

Cálculo: ( \* ) Os servidores que concluírem, com aproveitamento, na forma do regulamento, os cursos referidos no art. 9º incisos II e III, farão jus a GHQ, nos percentuais incidentes sobre o vencimento básico, e não cumulativos:

- 10% no caso de Curso de Aperfeiçoamento em Inteligência, para acesso à classe B;
- 15% no caso de Curso de Especialização em Inteligência, para acesso à classe C; e
- 20% no caso de Curso Avançado em Inteligência, para acesso à classe Especial.

Exclusivamente para fins de concessão da Gratificação de Habilitação e Qualificação - GHQ aos servidores pertencentes ao Grupo Informações, ato do Poder Executivo estabelecerá critérios para definir a pertinência à atividade de inteligência dos cursos de: pós-graduação (10% incidentes s/ VB) em sentido amplo, de mestrado (15% incidentes s/ VB) e de doutorado (20% incidentes s/ VB), §1º e §2º do art. 9º- A da Lei 10.862/2004.

**GDAI - Gratificação de Desempenho de Atividade de Informações**

Cálculo: A GDAI será atribuída em função do desempenho individual do servidor e do desempenho institucional da ABIN, com observância dos seguintes percentuais e limites:

- até 30%, incidentes sobre o vencimento básico do servidor, em decorrência dos resultados de avaliação de desempenho individual; e
- até 25%, incidentes sobre o maior vencimento básico do cargo, em decorrência dos resultados da avaliação institucional.

GDAI - regulamentada pelo Decreto nº 5.206 de 15.09.2004

Reclassificação dos cargos que compõem o Quadro de Pessoal da ABIN no Grupo Informações conforme art.1º do Decreto 5.088/2004.

**Legislações Correspondentes:**

Lei-Delegada nº 13, de 27/08/92	Portaria MARE nº 2.179, de 28/07/98
Medida Provisória nº 1.587-3, de 13/11/97	Lei nº 10.331 de 18.12.2001
Decreto-Lei nº 2.405 art. 6º, de 1987	Lei nº 10.697 de 02.07.2003
Parecer SAE/CAD/AJ nº 17/91	Lei nº 10.698 de 02.07.2003
Ofício/SAE/CAD/SE-02/nº 1053	Medida Provisória nº 158 sde 23.12.2003
Parecer nº 352/91 - Boletim Serviço nº 14, Ano I, de 16 a 31 OUT/91 SAE/PR	Lei nº 10.862 de 20.04.2004
Portaria nº 171/SSI/CMPR	Decreto 5.088 de 20.05.2004
Lei nº 8.162, de 08/01/91	Decreto nº 5.206 de 15.09.2004
Lei nº 7.923, de 12/12/89	Portaria 298 de 31.09.2005
Parecer nº 52, de 16/05/94/SAE	Medida Provisória nº 269 de 15.12.2005
Parecer CS - 43/PR	Lei nº 11.233 de 22.12.2005 art. 12
Lei nº 9.651, de 27/05/98	

## 18. Plano Especial de Cargos da Agência Brasileira de Inteligência - ABIN

Assistente de Informações

- Nível Intermediário do Grupo Informações -

Posição: dezembro/2005

CLASSE	PADRÃO	VENCIMENTO BÁSICO	VANTAGEM PECUNIÁRIA INDIVIDUAL	GDAI até 55%	GHQ ( * )	TOTAL (Com GHQ) ( em R\$ )	TOTAL (Sem GHQ) ( em R\$ )
		A	B	C	D	E=(A+B+C+D)	F=(A+B+C)
ESPECIAL	III	1.412,00	59,87	776,60	282,40	2.530,87	2.248,47
	II	1.392,54	59,87	770,76	278,51	2.501,68	2.223,17
	I	1.374,26	59,87	765,28	274,85	2.474,26	2.199,41
C	VI	1.296,47	59,87	741,94	194,47	2.292,75	2.098,28
	V	1.279,45	59,87	736,84	191,92	2.268,07	2.076,16
	IV	1.262,66	59,87	731,80	189,40	2.243,73	2.054,33
	III	1.246,09	59,87	726,83	186,91	2.219,70	2.032,79
	II	1.229,73	59,87	721,92	184,46	2.195,98	2.011,52
	I	1.213,59	59,87	717,08	182,04	2.172,58	1.990,54
B	VI	1.144,90	59,87	696,47	114,49	2.015,73	1.901,24
	V	1.129,87	59,87	691,96	112,99	1.994,69	1.881,70
	IV	1.115,04	59,87	687,51	111,50	1.973,93	1.862,42
	III	1.100,41	59,87	683,12	110,04	1.953,44	1.843,40
	II	1.085,96	59,87	678,79	108,60	1.933,21	1.824,62
A	I	1.071,71	59,87	674,51	107,17	1.913,26	1.806,09
	V	1.011,05	59,87	656,32		1.727,24	1.727,24
	IV	997,78	59,87	652,33		1.709,98	1.709,98
	III	984,68	59,87	648,40		1.692,95	1.692,95
	II	971,75	59,87	644,53		1.676,15	1.676,15
	I	959,00	59,87	640,70		1.659,57	1.659,57

### GHQ - Gratificação de Habilitação e Qualificação

Cálculo: ( \* ) Os servidores que concluírem, com aproveitamento, na forma do regulamento, os cursos referidos no art. 9º incisos II e III, farão jus a GHQ, nos percentuais incidentes sobre o vencimento básico, e não cumulativos:

- 10% no caso de Curso de Aperfeiçoamento em Inteligência, para acesso à classe B;
- 15% no caso de Curso de Especialização em Inteligência, para acesso à classe C; e
- 20% no caso de Curso Avançado em Inteligência, para acesso à classe Especial.

Exclusivamente para fins de concessão da Gratificação de Habilitação e Qualificação - GHQ aos servidores pertencentes ao Grupo Informações, ato do Poder Executivo estabelecerá critérios para definir a pertinência à atividade de inteligência dos cursos de: pós-graduação (10% incidentes s/ VB) em sentido amplo, de mestrado (15% incidentes s/ VB) e de doutorado (20% incidentes s/ VB), §1º e §2º do art. 9º- A da Lei 10.862/2004.

### GDAI - Gratificação de Desempenho de Atividade de Informações

Cálculo: A GDAI será atribuída em função do desempenho individual do servidor e do desempenho institucional da ABIN, com observância dos seguintes percentuais e limites:

- até 30%, incidente sobre o vencimento básico do servidor, em decorrência dos resultados de avaliação de desempenho individual; e
- até 25%, incidente sobre o maior vencimento básico do cargo, em decorrência dos resultados da avaliação institucional.

GDAI - regulamentada pelo Decreto nº 5.206 de 15.09.2004

Reclassificação dos cargos que compõem o Quadro de Pessoal da ABIN no Grupo Informações conforme art.1º do Decreto 5.088/2004.

### Legislações Correspondentes:

Lei nº 8.112 de 11.12.90 art. 40 Único	Lei nº 10.331 de 18.12.2001
Lei-Delegada nº 13, de 27/08/92	Medida Provisória nº 35 de 25.06.2002
Medida Provisória nº 1.587-3, de 13/11/97	Lei nº 10.525 de 06.08.2002
Decreto-Lei nº 2.405 art. 6º, de 1987	Medida Provisória nº 116 de 02.04.2003
Parecer SAE/CAD/AJ nº 17/91	Lei nº 10.697 de 02.07.2003
Ofício/SAE/CAD/SE-02/nº 1053	Lei nº 10.698 de 02.07.2003
Parecer nº 352/91 - Boletim Serviço nº 14, Ano I, de 16 a 31 OUT/91 SAE/PR	Lei nº 10.699 de 09.07.2003
Portaria nº 171/SSI/CMPR	Medida Provisória nº 158 sde 23.12.2003
Lei nº 8.162, de 08/01/91	Lei nº 10.862 de 20.04.2004
Lei nº 7.923, de 12/12/89	Decreto 5.088 de 20.05.2004
Parecer nº 52, de 16/05/94/SAE	Decreto nº 5.206 de 15.09.2004
Parecer CS - 43/PR	Portaria 298 de 31.09.2005
Parecer CS - 22/AGU	Medida Provisória nº 269 de 15.12.2005
Lei nº 9.651, de 27/05/98	Lei nº 11.233 de 22.12.2005 art. 12
Portaria MARE nº 2.179, de 28/07/98	
Medida Provisória nº 2194-6 de 23.08.2001	



**18. Plano Especial de Cargos da Agência Brasileira de Inteligência - ABIN**  
 - Nível Superior do Grupo Apoio -

Posição: dezembro/2005					
CLASSE	PADRÃO	VENCIMENTO BÁSICO	VANTAGEM PECUNIÁRIA INDIVIDUAL	GDATA 60 Pontos (*)	TOTAL ( em R\$ )
		A	B	C	D=(A+B+C)
ESPECIAL	III	3.353,24	59,87	500,40	<b>3.913,51</b>
	II	3.313,81	59,87	500,40	<b>3.874,08</b>
	I	3.294,00	59,87	500,40	<b>3.854,27</b>
C	VI	3.141,41	59,87	500,40	<b>3.701,68</b>
	V	3.104,46	59,87	500,40	<b>3.664,73</b>
	IV	3.067,96	59,87	500,40	<b>3.628,23</b>
	III	3.031,88	59,87	500,40	<b>3.592,15</b>
	II	2.996,22	59,87	500,40	<b>3.556,49</b>
	I	2.960,99	59,87	500,40	<b>3.521,26</b>
B	VI	2.806,88	59,87	500,40	<b>3.367,15</b>
	V	2.773,87	59,87	500,40	<b>3.334,14</b>
	IV	2.741,25	59,87	500,40	<b>3.301,52</b>
	III	2.709,01	59,87	500,40	<b>3.269,28</b>
	II	2.677,15	59,87	500,40	<b>3.237,42</b>
	I	2.645,67	59,87	500,40	<b>3.205,94</b>
A	V	2.507,91	59,87	500,40	<b>3.068,18</b>
	IV	2.478,42	59,87	500,40	<b>3.038,69</b>
	III	2.449,27	59,87	500,40	<b>3.009,54</b>
	II	2.420,47	59,87	500,40	<b>2.980,74</b>
	I	2.392,01	59,87	500,40	<b>2.952,28</b>

**GDATA - Gratificação de Desempenho de Atividade Técnico-Administrativa**

(\*) A GDATA será paga no valor correspondente a 60 pontos, correspondendo cada ponto ao valor estabelecido no Anexo I da Lei 10.971/2004

A GDATA será paga em conjunto, de forma não cumulativa, com a GAE e não servirá de base de cálculo para quaisquer outros benefícios ou vantagens.

A GDATA é devida ao titular de cargo de provimento efetivo do Plano Especial de Cargos da ABIN do Grupo Apoio (art. 22§ único da MP 158/2003).

(\*) O limite global de pontuação mensal por nível de que dispõe cada órgão ou entidade para ser distribuído aos servidores, em cada ciclo de avaliação, corresponderá a 60(sessenta) vezes o número de servidores ativos por nível que faz jus à GDATA, em exercício no órgão ou entidade.

Conforme art. 5º da Lei 10.404/2002 a GDATA integrará os proventos da aposentadoria e as pensões, de acordo com o item I, II e § único da referida Lei.

Reclassificação dos cargos que compõem o Quadro de Pessoal da ABIN no Grupo Apoio conforme art.1º do Decreto 5.088/2004.

**Legislações Correspondentes:**

- Decreto 4247 de 22.05.2002
- Portaria nº 442 de 31.10.2002
- Decreto 4.468 de 13.11.2002
- Lei 10.404 de 09.01.2002
- Lei nº 10.697 de 02.07.2003
- Lei nº 10.698 de 02.07.2003
- Medida Provisória nº 158 sde 23.12.2003
- Decreto 5.088 de 20.05.2004
- Medida Provisória nº 198 de 15.07.2004
- Lei nº 10.971 de 25.11.2004

**18. Plano Especial de Cargos da Agência Brasileira de Inteligência - ABIN**  
- Nível Intermediário do Grupo Apoio -

Posição: dezembro/2005

CLASSE	PADRÃO	VENCIMENTO	VANTAGEM	GDATA	TOTAL
		BÁSICO	PECUNIÁRIA INDIVIDUAL	60 Pontos (* )	( em R\$ )
		A	B	C	D=(A+B+C)
ESPECIAL	III	1.412,00	59,87	293,40	1.765,27
	II	1.392,54	59,87	293,40	1.745,81
	I	1.374,26	59,87	293,40	1.727,53
C	VI	1.296,47	59,87	293,40	1.649,74
	V	1.279,45	59,87	293,40	1.632,72
	IV	1.262,66	59,87	293,40	1.615,93
	III	1.246,09	59,87	293,40	1.599,36
	II	1.229,73	59,87	293,40	1.583,00
	I	1.213,59	59,87	293,40	1.566,86
B	VI	1.144,90	59,87	293,40	1.498,17
	V	1.129,87	59,87	293,40	1.483,14
	IV	1.115,04	59,87	293,40	1.468,31
	III	1.100,41	59,87	293,40	1.453,68
	II	1.085,96	59,87	293,40	1.439,23
A	I	1.071,71	59,87	293,40	1.424,98
	V	1.011,05	59,87	293,40	1.364,32
	IV	997,78	59,87	293,40	1.351,05
	III	984,68	59,87	293,40	1.337,95
	II	971,75	59,87	293,40	1.325,02
	I	959,00	59,87	293,40	1.312,27

**GDATA - Gratificação de Desempenho de Atividade Técnico-Administrativa**

(\* ) A GDATA será paga no valor correspondente a 60 pontos, correspondendo cada ponto ao valor estabelecido no Anexo I da Lei 10.971/2004

A GDATA será paga em conjunto, de forma não cumulativa, com a GAE e não servirá de base de cálculo para quaisquer outros benefícios ou vantagens.

A GDATA é devida ao titular de cargo de provimento efetivo do Plano Especial de Cargos da ABIN do Grupo Apoio (art. 22§ único da MP 158/2003).

(\* ) O limite global de pontuação mensal por nível de que dispõe cada órgão ou entidade para ser distribuído aos servidores, em cada ciclo de avaliação, corresponderá a 60(sessenta) vezes o número de servidores ativos por nível que faz jus à GDATA, em exercício no órgão ou entidade.

Conforme art. 5º da Lei 10.404/2002 a GDATA integrará os proventos da aposentadoria e as pensões, de acordo com o item I, II e § único da referida Lei.

Reclassificação dos cargos que compõem o Quadro de Pessoal da ABIN no Grupo Apoio conforme art.1º do Decreto 5.088/2004.

**Legislações Correspondentes:**

Decreto 4247 de 22.05.2002  
Portaria nº 442 de 31.10.2002  
Decreto 4.468 de 13.11.2002  
Lei 10.404 de 09.01.2002  
Lei nº 10.697 de 02.07.2003  
Lei nº 10.698 de 02.07.2003  
Medida Provisória nº 158 sde 23.12.2003  
Decreto 5.088 de 20.05.2004  
Medida Provisória nº 198 de 15.07.2004  
Lei nº 10.971 de 25.11.2004

## 18. Plano Especial de Cargos da Agência Brasileira de Inteligência - ABIN

- Nível Auxiliar do Grupo Apoio -

Posição: dezembro/2005

CLASSE	PADRÃO	VENCIMENTO BÁSICO	VANTAGEM PECUNIÁRIA INDIVIDUAL	GDATA 60 Pontos (* )	TOTAL ( em R\$ )
		A	B	C	D=(A+B+C)
ESPECIAL	III	762,56	59,87	181,20	1.003,63
	II	746,87	59,87	181,20	987,94
	I	735,11	59,87	181,20	976,18
C	VI	717,18	59,87	181,20	958,25
	V	705,89	59,87	181,20	946,96
	IV	694,77	59,87	181,20	935,84
	III	683,83	59,87	181,20	924,90
	II	673,06	59,87	181,20	914,13
	I	662,46	59,87	181,20	903,53
B	VI	646,30	59,87	181,20	887,37
	V	636,13	59,87	181,20	877,20
	IV	626,11	59,87	181,20	867,18
	III	616,25	59,87	181,20	857,32
	II	606,54	59,87	181,20	847,61
A	I	596,99	59,87	181,20	838,06
	V	582,43	59,87	181,20	823,50
	IV	573,26	59,87	181,20	814,33
	III	564,23	59,87	181,20	805,30
	II	555,35	59,87	181,20	796,42
	I	546,60	59,87	181,20	787,67

### GDATA - Gratificação de Desempenho de Atividade Técnico-Administrativa

(\* ) A GDATA será paga no valor correspondente a 60 pontos, correspondendo cada ponto ao valor estabelecido no Anexo I da Lei 10.971/2004

A GDATA será paga em conjunto, de forma não cumulativa, com a GAE e não servirá de base de cálculo para quaisquer outros benefícios ou vantagens.

A GDATA é devida ao titular de cargo de provimento efetivo do Plano Especial de Cargos da ABIN do Grupo Apoio (art. 22§ único da MP 158/2003).

(\* ) O limite global de pontuação mensal por nível de que dispõe cada órgão ou entidade para ser distribuído aos servidores, em cada ciclo de avaliação, corresponderá a 60(sessenta) vezes o número de servidores ativos por nível que faz jus à GDATA, em exercício no órgão ou entidade.

Conforme art. 5º da Lei 10.404/2002 a GDATA integrará os proventos da aposentadoria e as pensões, de acordo com o item I, II e § único da referida Lei.

Reclassificação dos cargos que compõem o Quadro de Pessoal da ABIN no Grupo Apoio conforme art.1º do Decreto 5.088/2004.

### Legislações Correspondentes:

Decreto 4247 de 22.05.2002

Portaria nº 442 de 31.10.2002

Decreto 4.468 de 13.11.2002

Lei 10.404 de 09.01.2002

Lei nº 10.697 de 02.07.2003

Lei nº 10.698 de 02.07.2003

Medida Provisória nº 158 sde 23.12.2003

Decreto 5.088 de 20.05.2004

Medida Provisória nº 198 de 15.07.2004

Lei nº 10.971 de 25.11.2004

## 19. POLÍCIA

(Carreira Policial Federal)  
**Delegado de Polícia Federal**  
**Perito Criminal Federal**  
 - Nível Superior -

Posição: dezembro/2005

CLASSE	VENCIMENTO BÁSICO	VANTAGEM PECUNIÁRIA INDIVIDUAL	GOE (*)	GAE	IHPF	GRATIFICAÇÃO DE			TOTAL (**)
						ATIVIDADE	COMPENSAÇÃO ORGÂNICA	ATIVIDADE DE RISCO	
	A	B	C	D	E	F	G	H	I=(A+B+C+D+E+F+G+H)
ESPECIAL	648,24	59,87	583,42	1.970,65	431,08	2.463,31	2.463,31	2.463,31	<b>11.083,19</b>
PRIMEIRA	639,65	59,87	575,69	1.944,54	425,37	2.430,67	2.430,67	2.430,67	<b>10.937,12</b>
SEGUNDA	546,71	59,87	492,04	1.662,00	363,56	2.077,50	2.077,50	2.077,50	<b>9.356,67</b>
TERCEIRA	487,83	59,87	439,05	1.483,00	324,41	1.853,75	1.853,75	1.853,75	<b>8.355,42</b>

(\*) A Gratificação por Operações Especiais - GOE ( 90% sobre o vencimento básico), é assegurada a todos os servidores da Carreira Policial Federal a partir 01.12.99 Medida Provisória nº 2.009 de 14.12.99

GAE - Gratificação de Atividade Executiva - 160% sobre o vencimento básico + GOE.

IHPF (Indenização de Habilitação Policial Federal) - 35% sobre o vencimento básico + GOE.

Gratificação de Atividade - 200% sobre o vencimento básico + GOE

Gratificação de Compensação Orgânica - 200% sobre o vencimento básico + GOE.

Gratificação de Atividade de Risco - 200% sobre o vencimento básico + GOE.

### Legislações Correspondentes:

Lei nº 4.878, de 03/12/65

Decreto-Lei nº 1.714, de 21/11/79

Decreto-Lei nº 2.251, de 26/02/85

Lei nº 7.548, de 05/12/86

Decreto-Lei nº 2.372, de 18/11/87

Lei nº 7.702, de 21/12/88

Lei nº 7.923, de 12/12/89

Portaria nº 523, de 28/07/89

Lei nº 8.162, de 08/01/91

Lei nº 8.216, de 13/08/91

Lei Delegada nº 13, de 27/08/92

Lei nº 9.014, de 30/03/95

Anexo III à Lei nº 9.264, de 07.02.96

Lei nº 9.266, de 15/03/96

Portaria MARE nº 2.179, de 28/07/98

Medida Provisória nº 2.009 de 14.12.99

Medida Provisória nº 2.009-1 de 13.01.2000

Medida Provisória nº 2.009-2 de 11.02.2000

Medida Provisória nº 2.009-3 de 10.03.2000

Medida Provisória nº 2.009-4 de 11.04.2000

Medida Provisória nº 2.009-4 de 11.05.2000

Medida Provisória nº 2.009-6 de 08.06.2000

Medida Provisória nº 2.041-7 de 28.06.2000

Medida Provisória nº 2.041-8 de 28.07.2000

Medida Provisória nº 2.041-9 de 25.08.2000

Medida Provisória nº 2.041-10 de 22.09.2000

Medida Provisória nº 2.041-11 de 24.10.2000

Medida Provisória nº 2.041-12 de 23.11.2000

Medida Provisória nº 2.041-13 de 21.12.2000

Medida Provisória nº 2.116-14 de 27.12.2000

Medida Provisória nº 2.116-15 de 26.01.2001

Medida Provisória nº 2.116-16 de 23.02.2001

Medida Provisória nº 2.116-17 de 27.03.2001

Medida Provisória nº 2.116-18 de 26.04.2001

Medida Provisória nº 2.116-19 de 24.05.2001

Medida Provisória nº 2.116-20 de 21.06.2001

Medida Provisória nº 2.184-21 de 28.06.2001

Medida Provisória nº 2.184-22 de 26.07.2001

Medida Provisória nº 2.184-23 de 24.08.2001

Medida Provisória nº 2245-45 de 04.09.2001

Lei nº 10.331 de 18.12.2001

Lei nº 10.667 de 14.05.2003 art.21

Decreto nº 5116 de 24.06.2004

Lei nº 10.697 de 02.07.2003

Lei nº 10.698 de 02.07.2003

Medida Provisória nº 212 de 09.09.2004

Lei nº 11.095 de 13.01.2005 art. 1 ao art.3

## 19. POLÍCIA

(Carreira Policial Federal)  
**Agente de Polícia Federal**  
**Escrivão de Polícia Federal**  
**Papiloscopista Policial Federal**

Posição: dezembro/2005

CLASSE	VENCIMENTO BÁSICO	PARCELA COMPLEMENTAR DO SALÁRIO Mínimo R\$ 300 (Em 01.05.2005)	VANTAGEM PECUNIÁRIA INDIVIDUAL	GOE (*)	GAE	IHPF	GRATIFICAÇÃO DE			TOTAL ( em R\$ )
							ATIVIDADE	COMPENSAÇÃO ORGÂNICA	ATIVIDADE DE RISCO	
	A	B	C	D	E	F	G	H	I	J=(A+B+C+D+E+F+G+H+I)
ESPECIAL	429,46	0,00	59,87	386,51	1.305,56	122,40	1.631,95	1.631,95	1.631,95	<b>7.199,64</b>
PRIMEIRA	352,39	0,00	59,87	317,15	1.071,27	100,43	1.339,08	1.339,08	1.339,08	<b>5.918,35</b>
SEGUNDA	292,86	<b>7,14</b>	59,87	270,00	912,00	85,50	1.140,00	1.140,00	1.140,00	<b>5.047,37</b>
TERCEIRA	278,89	<b>21,11</b>	59,87	270,00	912,00	85,50	1.140,00	1.140,00	1.140,00	<b>5.047,37</b>

(\*) A Gratificação por Operações Especiais - GOE ( 90% sobre o vencimento básico), é assegurada a todos os servidores da Carreira Policial Federal a partir de 01.12.99 - Medida Provisória nº 2009 de 14.12.99.

GOE - Gratificação por Operações Especiais - 90% sobre o vencimento básico + parcela complementar do salário mínimo.

GAE - Gratificação de Atividade Executiva - 160% sobre o vencimento básico + GOE + parcela complementar do salário mínimo.

IHPF (Indenização de Habilitação Policial Federal) - 15% sobre o vencimento básico + GOE + parcela complementar do salário mínimo.

Gratificação de Atividade - 200% sobre o vencimento básico + GOE + parcela complementar do salário mínimo.

Gratificação de Compensação Orgânica - 200% sobre o vencimento básico + GOE + parcela complementar do salário mínimo.

Gratificação de Atividade de Risco - 200% sobre o vencimento básico+ GOE + parcela complementar do salário mínimo.

#### Legislações Correspondentes:

Lei nº 4.878, de 03/12/65  
 Decreto-Lei nº 1.714, de 21/11/79  
 Decreto-Lei nº 2.251, de 26/02/85  
 Lei nº 7.548, de 05/12/86  
 Decreto-Lei nº 2.372, de 18/11/87  
 Lei nº 7.702, de 21/12/88  
 Lei nº 7.923, de 12/12/89  
 Portaria nº 523, de 28/07/89  
 Lei nº 8.162, de 08/01/91  
 Lei nº 8.216, de 13/08/91  
 Lei Delegada nº 13, de 27/08/92  
 Lei nº 9.014, de 30/03/95  
 Lei nº 9.266, de 15/03/96  
 Portaria MARE nº 2.179, de 28/07/98  
 Medida Provisória nº 2.009 de 14.12.99

Medida Provisória nº 2.009-1 de 13.01.2000  
 Medida Provisória nº 2.009-2 de 11.02.2000  
 Medida Provisória nº 2.009-3 de 10.03.2000  
 Medida Provisória nº 2.009-4 de 11.04.2000  
 Medida Provisória nº 2.009-4 de 11.05.2000  
 Medida Provisória nº 2.009-6 de 08.06.2000  
 Medida Provisória nº 2.041-7 de 28.06.2000  
 Medida Provisória nº 2.041-8 de 28.07.2000  
 Medida Provisória nº 2.041-9 de 25.08.2000  
 Medida Provisória nº 2.041-10 de 22.09.2000  
 Medida Provisória nº 2.041-11 de 24.10.2000  
 Medida Provisória nº 2.041-12 de 23.11.2000  
 Medida Provisória nº 2.041-13 de 21.12.2000  
 Medida Provisória nº 2.116-14 de 27.12.2000  
 Medida Provisória nº 2.116-15 de 26.01.2001

Medida Provisória nº 2.116-16 de 23.02.2001  
 Medida Provisória nº 2.116-17 de 27.03.2001  
 Medida Provisória nº 2.116-18 de 26.04.2001  
 Medida Provisória nº 2.116-19 de 24.05.2001  
 Medida Provisória nº 2.116-20 de 21.06.2001  
 Medida Provisória nº 2.184-21 de 28.06.2001  
 Medida Provisória nº 2.184-22 de 26.07.2001  
 Medida Provisória nº 2.184-23 de 24.08.2001  
 Lei nº 10.667 de 14.05.2003 art. 21  
 Lei nº 10.697 de 02.07.2003  
 Lei nº 10.698 de 02.07.2003  
 Lei nº 10.888 de 24.06.2004  
 Medida Provisória nº 212 DE 09.09.2004  
 Lei nº 11.095 de 13.01.2005 art. 1 ao art.3  
 Medida Provisória nº 248 DE 20.04.2005

## 19. POLÍCIA

(Carreira Policial Rodoviário Federal)

**Policial Rodoviário Federal**

- Nível Intermediário -

											Posição: dezembro/2005
CLASSE	PADRÃO	VENCIMENTO BÁSICO	PARCELA COMPLEMENTAR DO SALÁRIO Mínimo R\$ 300 (Em 01.05.2005)	VANTAGEM PECUNIÁRIA INDIVIDUAL	GOE	GAE	ANEXO XII Lei nº 8.270/92 art.14	GAPRF	GDFM	GAR	TOTAL (em R\$)
		A	B	C	D	E	F	G	H	I	J=(A+B+C+D+E+F+G+H+I)
A	III	375,24	0,00	59,87	337,72	1.140,73	52,52	1.425,91	1.425,91	1.425,91	<b>6.243,81</b>
	II	359,61	0,00	59,87	323,65	1.093,21	47,09	1.366,52	1.366,52	1.366,52	<b>5.982,99</b>
	I	344,59	0,00	59,87	310,13	1.047,55	45,80	1.309,44	1.309,44	1.309,44	<b>5.736,27</b>
B	VI	330,22	0,00	59,87	297,20	1.003,87	44,57	1.254,84	1.254,84	1.254,84	<b>5.500,23</b>
	V	316,46	0,00	59,87	284,81	962,04	43,37	1.202,55	1.202,55	1.202,55	<b>5.274,20</b>
	IV	303,31	0,00	59,87	272,98	922,06	42,20	1.152,58	1.152,58	1.152,58	<b>5.058,16</b>
	III	290,70	<b>9,30</b>	59,87	270,00	912,00	41,06	1.140,00	1.140,00	1.140,00	<b>5.002,93</b>
	II	278,61	<b>21,39</b>	59,87	270,00	912,00	39,97	1.140,00	1.140,00	1.140,00	<b>5.001,84</b>
C	I	267,07	<b>32,93</b>	59,87	270,00	912,00	38,89	1.140,00	1.140,00	1.140,00	<b>5.000,76</b>
	VI	255,99	<b>44,01</b>	59,87	270,00	912,00	37,83	1.140,00	1.140,00	1.140,00	<b>4.999,70</b>
	V	245,42	<b>54,58</b>	59,87	270,00	912,00	36,81	1.140,00	1.140,00	1.140,00	<b>4.998,68</b>
	IV	235,28	<b>64,72</b>	59,87	270,00	912,00	35,82	1.140,00	1.140,00	1.140,00	<b>4.997,69</b>
	III	225,57	<b>74,43</b>	59,87	270,00	912,00	34,87	1.140,00	1.140,00	1.140,00	<b>4.996,74</b>
	II	216,27	<b>83,73</b>	59,87	270,00	912,00	33,93	1.140,00	1.140,00	1.140,00	<b>4.995,80</b>
D	I	207,38	<b>92,62</b>	59,87	270,00	912,00	33,00	1.140,00	1.140,00	1.140,00	<b>4.994,87</b>
	V	198,88	<b>101,12</b>	59,87	270,00	912,00	32,12	1.140,00	1.140,00	1.140,00	<b>4.993,99</b>
	IV	190,71	<b>109,29</b>	59,87	270,00	912,00	31,25	1.140,00	1.140,00	1.140,00	<b>4.993,12</b>
	III	157,54	<b>142,46</b>	59,87	270,00	912,00	29,58	1.140,00	1.140,00	1.140,00	<b>4.991,45</b>
	II	151,09	<b>148,91</b>	59,87	270,00	912,00	28,79	1.140,00	1.140,00	1.140,00	<b>4.990,66</b>
I	144,89	<b>155,11</b>	59,87	270,00	912,00	28,02	1.140,00	1.140,00	1.140,00	<b>4.989,89</b>	

**GOE - Gratificação por Operações Especiais** - 90% sobre o vencimento básico + parcela complementar do salário mínimo.

A GOE é assegurada a todos os integrantes da Carreira Policial Rodoviário Federal a partir de 1º de maio de 2001 ( art. 3º item I da MP 2184-23/2001 )

**GAE - Gratificação de Atividade Executiva** - 160% sobre o vencimento básico + parcela complementar do salário mínimo + GOE

**Anexo XII** da Lei nº 8.270/91 - valor fixado em tabela

**GAPRF - Gratificação de Atividade Policial Rodoviário Federal** - 200% sobre o vencimento básico + parcela complementar do salário mínimo + GOE

**GDFM - Gratificação de Desgaste Físico e Mental** - 200% sobre o vencimento básico + parcela complementar do salário mínimo + GOE

**GAR - Gratificação de Atividade de Risco** - 200% sobre o vencimento básico + parcela complementar do salário mínimo + GOE

**Legislações Correspondentes:**

Lei nº 8.112 de 11.12.90 art.40 §único  
 Lei nº 8.162, de 08/01/91  
 Lei nº 8.270, de 17/12/91  
 Lei Delegada nº 13, de 27/08/92  
 Lei nº 8.460, de 17/09/92  
 Portaria nº 1.533, de 01/06/95  
 Lei nº 9.166, de 20/12/95  
 Decreto-Lei 2372 de 18.11.87  
 Lei nº 9.654, de 02/06/98  
 Portaria MARE nº 2.179, de 28/07/98

Decreto-Lei 1714 de 21.11.99  
 Medida Provisória n 2116-19 de 24.05.2001  
 Medida Provisória n 2116-20 de 21.06.2001  
 Medida Provisória n 2184-21 de 28.06.2001  
 Medida Provisória n 2184-22 de 26.07.2001  
 Medida Provisória nº 2194-6 de 23.08.2001  
 Medida Provisória n 2184-23 de 24.08.2001  
 Lei nº 10.331 d 18.12.2001  
 Medida Provisória nº 35 de 27.03.2002  
 Lei nº 10.525 de 06.08.2002

Medida Provisória nº 116 DE 02.04.2003  
 Lei nº 10.6667 de 14.05.2003 art. 21  
 Lei nº 10.697 de 02.07.2003  
 Lei nº 10.698 de 02.07.2003  
 Lei nº 10.699 de 09.07.2003  
 Lei nº 10.888 de 24.06.2004  
 Medida Provisória nº 212 de 09.09.2004 art. 4º  
 Lei nº 11.095 de 13.01.2005 art. 4e art. 37  
 Medida Provisória nº 248 DE 20.04.2005

## 19. POLÍCIA

### Agente Penitenciário Federal

( Carreira Agente Penitenciário Federal )

- Nível Médio -

Posição: dezembro/2005

CLASSE	VENCIMENTO BÁSICO	PARCELA COMPLEMENTAR DO SALÁRIO Mínimo <b>R\$ 300</b> (Em 01.05.2005)	VANTAGEM PECUNIÁRIA INDIVIDUAL	GAE	IHCP	GRATIFICAÇÃO DE				TOTAL
						ATIVIDADE PENITENCIÁRIA FEDERAL	COMPENSAÇÃO ORGÂNICA	ATIVIDADE DE RISCO	ATIVIDADE CUSTÓDIA PRISIONAL	
	A	B	C	D	E	F	G	H	I	J=(A+B+C+D+E+F+G+H+I)
ESPECIAL	306,72	0,00	59,87	490,75	30,67	613,44	613,44	613,44	613,44	<b>3.341,77</b>
PRIMEIRA	281,60	<b>18,40</b>	59,87	480,00	30,00	600,00	600,00	600,00	600,00	<b>3.269,87</b>
SEGUNDA	240,00	<b>60,00</b>	59,87	480,00	30,00	600,00	600,00	600,00	600,00	<b>3.269,87</b>

**GAE - Gratificação de Atividade Executiva** - 160% sobre o vencimento básico+ parcela complementar do salário mínimo.

**IHCP (Indenização de Habilitação Custódia Prisional)** - 10% sobre o vencimento básico + parcela complementar do salário mínimo.

**Gratificação de Atividade Penitenciária Federal** - 200% sobre o vencimento básico + parcela complementar do salário mínimo.

**Gratificação de Compensação Orgânica** - 200% sobre o vencimento básico + parcela complementar do salário mínimo.

**Gratificação de Atividade de Risco** - 200% sobre o vencimento básico + parcela complementar do salário mínimo.

**Gratificação de Atividade Custódia Prisional** - 200% sobre o vencimento básico + parcela complementar do salário mínimo.

#### Legislações Correspondentes:

Lei Delegada nº 13 de 27.08.1992

Lei nº 8.745 de 1993 art. 3º

Lei nº 9.266, de 15.03.1996 art. 2º

Medida Provisória nº 110 de 14.03.2003

Lei nº 10.693 de 25.06.2003

Lei nº 10.698 de 02.07.2003

Medida Provisória nº 124 de 11.07.2003 art. 16 e art. 17

Lei nº 10.752 de 30.10.2003 - Revoga a MP nº 124/2003

Lei nº 10.768 de 19.11.2003 art.16

Lei nº 10.888 de 24.06.2004

Medida Provisória nº 248 DE 20.04.2005

## 19. POLÍCIA

### Plano Especial de Cargos do Departamento de Polícia Federal ( Quadro de Pessoal do Departamento de Polícia Federal )

- Nível Superior -

Posição: dezembro/2005								
CLASSE	PADRÃO	VENCIMENTO BÁSICO	PARCELA COMPLEMENTAR DO SALÁRIO Mínimo R\$ 300 (Em 01.05.2005)	GAE	VANTAGEM PECUNIÁRIA INDIVIDUAL	GDATA 60 Pontos ( * )	GEAPF ( ** )	TOTAL ( em R\$ )
		A	B	C	D	E	F	G=(A+B+C+D+E+F)
Especial	III	565,45	0,00	904,72	59,87	500,40	1.130,90	<b>3.161,34</b>
	II	529,07	0,00	846,51	59,87	500,40	1.058,14	<b>2.993,99</b>
	I	494,41	0,00	791,06	59,87	500,40	988,82	<b>2.834,56</b>
C	VI	487,08	0,00	779,33	59,87	500,40	974,16	<b>2.800,84</b>
	V	473,00	0,00	756,80	59,87	500,40	946,00	<b>2.736,07</b>
	IV	459,39	0,00	735,02	59,87	500,40	918,78	<b>2.673,46</b>
	III	446,17	0,00	713,87	59,87	500,40	892,34	<b>2.612,65</b>
	II	433,34	0,00	693,34	59,87	500,40	866,68	<b>2.553,63</b>
	I	420,88	0,00	673,41	59,87	500,40	841,76	<b>2.496,32</b>
B	VI	408,79	0,00	654,06	59,87	500,40	817,58	<b>2.440,70</b>
	V	397,05	0,00	635,28	59,87	500,40	794,10	<b>2.386,70</b>
	IV	385,65	0,00	617,04	59,87	500,40	771,30	<b>2.334,26</b>
	III	374,58	0,00	599,33	59,87	500,40	749,16	<b>2.283,34</b>
	II	363,82	0,00	582,11	59,87	500,40	727,64	<b>2.233,84</b>
	I	353,41	0,00	565,46	59,87	500,40	706,82	<b>2.185,96</b>
A	V	343,29	0,00	549,26	59,87	500,40	686,58	<b>2.139,40</b>
	IV	333,45	0,00	533,52	59,87	500,40	666,90	<b>2.094,14</b>
	III	279,61	<b>20,39</b>	480,00	59,87	500,40	600,00	<b>1.940,27</b>
	II	271,59	<b>28,41</b>	480,00	59,87	500,40	600,00	<b>1.940,27</b>
	I	263,80	<b>36,20</b>	480,00	59,87	500,40	600,00	<b>1.940,27</b>

**GAE - Gratificação de Atividade Executiva** - 160% sobre o vencimento básico

**GDATA - Gratificação de Desempenho de Atividade Técnico-Administrativa**

( \* ) A GDATA será paga no valor correspondente a 60 pontos, correspondendo cada ponto ao valor estabelecido no Anexo I da Lei 10.971/2004.

A GDATA será paga em conjunto, de forma não cumulativa, com a GAE e não servirá de base de cálculo para quaisquer outros benefícios ou vantagens.

( \* ) O limite global de pontuação mensal por nível de que dispõe cada órgão ou entidade para ser distribuído aos servidores, em cada ciclo de avaliação, corresponderá a 60 (sessenta) vezes o número de servidores ativos por nível que faz jus à GDATA, em exercício no órgão ou entidade.

Conforme art. 5º da Lei 10.404/2002 a GDATA integrará os proventos da aposentadoria e as pensões, de acordo com o item I, II e § único da referida Lei.

**GEAPF - Gratificação Específica de Apoio Técnico-Administrativo à Atividade Policial Federal**

( \*\* ) cálculo: percentual de 200% (duzentos por cento), incidente sobre o vencimento básico do servidor.

A GEAPF será paga em conjunto, de forma não cumulativa, com a GAE e a GDATA e não servirá de base de cálculo para quaisquer outros benefícios, parcelas remuneratórias ou vantagens.

**Legislações Correspondentes:**

Lei nº 5.645 de 10.12.1970  
Decreto-Lei nº 2.251 de 26.02.1985  
Lei 8.112 de 11.12.1990  
Lei 9.266 de 15.03.1996  
Lei Delegada nº 13 de 27.08.1992  
Lei 10.404 de 09.01.2002  
Decreto 4.247 de 22.05.2002  
Portaria nº 260 de 21.06.2002  
Portaria nº 363 de 21.06.2002  
Decreto 4.468 de 13.11.2002  
Portaria nº 29 de 29.08.2002

Portaria nº 442 de 31.10.2002  
Medida Provisória nº 112 de 21.03.2003  
Lei 10.682 de 28.05.2003  
Lei 10.697 de 02.07.2003  
Lei 10.698 de 02.07.2003  
Medida Provisória nº 198 de 15.07.2004 art. 1º ao art. 4º  
Medida Provisória nº 212 de 09.09.2004 art. 5º ao art. 9º  
Lei nº 10.971 de 25.11.2004 art. 1º ao art. 4º  
Lei nº 11.095 de 13.01.2005 art. 5º ao art. 9º  
Medida Provisória nº 248 DE 20.04.2005



## 19. POLÍCIA

### Plano Especial de Cargos do Departamento de Polícia Federal

( Quadro de Pessoal do Departamento de Polícia Federal )

- Nível Intermediário -

Posição: dezembro/2005								
CLASSE	PADRÃO	VENCIMENTO BÁSICO	PARCELA COMPLEMENTAR DO SALÁRIO Mínimo R\$ 300 (Em 01.05.2005)	GAE	VANTAGEM PECUNIÁRIA INDIVIDUAL	GDATA 60 Pontos ( * )	GEAPF ( ** )	TOTAL ( em R\$ )
		A	B	C	D	E	F	G=(A+B+C+D+E+F)
ESPECIAL	III	387,13	0,00	619,41	59,87	293,40	774,26	<b>2.134,07</b>
	II	358,07	0,00	572,91	59,87	293,40	716,14	<b>2.000,39</b>
	I	343,15	0,00	549,04	59,87	293,40	686,30	<b>1.931,76</b>
C	VI	328,84	0,00	526,14	59,87	293,40	657,68	<b>1.865,93</b>
	V	326,49	0,00	522,38	59,87	293,40	652,98	<b>1.855,12</b>
	IV	312,93	0,00	500,69	59,87	293,40	625,86	<b>1.792,75</b>
	III	299,92	<b>0,08</b>	480,00	59,87	293,40	600,00	<b>1.733,27</b>
	II	287,44	<b>12,56</b>	480,00	59,87	293,40	600,00	<b>1.733,27</b>
	I	275,55	<b>24,45</b>	480,00	59,87	293,40	600,00	<b>1.733,27</b>
B	VI	264,10	<b>35,90</b>	480,00	59,87	293,40	600,00	<b>1.733,27</b>
	V	253,20	<b>46,80</b>	480,00	59,87	293,40	600,00	<b>1.733,27</b>
	IV	242,73	<b>57,27</b>	480,00	59,87	293,40	600,00	<b>1.733,27</b>
	III	232,72	<b>67,28</b>	480,00	59,87	293,40	600,00	<b>1.733,27</b>
	II	223,13	<b>76,87</b>	480,00	59,87	293,40	600,00	<b>1.733,27</b>
A	I	213,96	<b>86,04</b>	480,00	59,87	293,40	600,00	<b>1.733,27</b>
	V	205,18	<b>94,82</b>	480,00	59,87	293,40	600,00	<b>1.733,27</b>
	IV	196,75	<b>103,25</b>	480,00	59,87	293,40	600,00	<b>1.733,27</b>
	III	162,54	<b>137,46</b>	480,00	59,87	293,40	600,00	<b>1.733,27</b>
	II	155,87	<b>144,13</b>	480,00	59,87	293,40	600,00	<b>1.733,27</b>
I	149,49	<b>150,51</b>	480,00	59,87	293,40	600,00	<b>1.733,27</b>	

**GAE - Gratificação de Atividade Executiva** - 160% sobre o vencimento básico

**GDATA - Gratificação de Desempenho de Atividade Técnico-Administrativa**

( \* ) A GDATA será paga no valor correspondente a 60 pontos, correspondendo cada ponto ao valor estabelecido no Anexo I da Lei 10.971/2004.

A GDATA será paga em conjunto, de forma não cumulativa, com a GAE e não servirá de base de cálculo para quaisquer outros benefícios ou vantagens.

( \* ) O limite global de pontuação mensal por nível de que dispõe cada órgão ou entidade para ser distribuído aos servidores, em cada ciclo de avaliação, corresponderá a 60 (sessenta) vezes o número de servidores ativos por nível que faz jus à GDATA, em exercício no órgão ou entidade.

Conforme art. 5º da Lei 10.404/2002 a GDATA integrará os proventos da aposentadoria e as pensões, de acordo com o item I, II e § único da referida Lei.

**GEAPF - Gratificação Específica de Apoio Técnico-Administrativo à Atividade Policial Federal**

( \*\* ) cálculo: percentual de 200% (duzentos por cento), incidente sobre o vencimento básico do servidor.

A GEAPF será paga em conjunto, de forma não cumulativa, com a GAE e a GDATA e não servirá de base de cálculo para quaisquer outros benefícios, parcelas remuneratórias ou vantagens.

**Legislações Correspondentes:**

Lei nº 5.645 de 10.12.1970  
Decreto-Lei nº 2.251 de 26.02.1985  
Lei 8.112 de 11.12.1990  
Lei 9.266 de 15.03.1996  
Lei Delegada nº 13 de 27.08.1992  
Lei 10.404 de 09.01.2002  
Decreto 4.247 de 22.05.2002  
Portaria nº 260 de 21.06.2002  
Portaria nº 363 de 21.06.2002  
Decreto 4.468 de 13.11.2002  
Portaria nº 29 de 29.08.2002

Portaria nº 442 de 31.10.2002  
Medida Provisória nº 112 de 21.03.2003  
Lei 10.682 de 28.05.2003  
Lei 10.697 de 02.07.2003  
Lei 10.698 de 02.07.2003  
Lei 10.888 de 24.06.2004  
Medida Provisória nº 198 de 15.07.2004 art. 1º ao art. 4º  
Medida Provisória nº 212 de 09.09.2004 art. 5º ao art. 9º  
Lei nº 10.971 de 25.11.2004 art. 1 ao art. 4  
Lei nº 11.095 de 13.01.2005 art. 5 ao art. 9  
Medida Provisória nº 248 DE 20.04.2005

## 19. POLÍCIA

### Plano Especial de Cargos do Departamento de Polícia Federal

( Quadro de Pessoal do Departamento de Polícia Federal )

- Nível Auxiliar -

Posição: dezembro/2005

CLASSE	PADRÃO	VENCIMENTO BÁSICO	PARCELA COMPLEMENTAR DO SALÁRIO Mínimo R\$ 300 (Em 01.05.2005)	GAE	VANTAGEM PECUNIÁRIA INDIVIDUAL	GDATA 60 Pontos (*)	GEAPF (**)	TOTAL (em R\$)
		A	B	C	D	E	F	G=(A+B+C+D+E+F)
ESPECIAL	III	221,89	<b>78,11</b>	480,00	59,87	181,20	600,00	<b>1.621,07</b>
	II	211,32	<b>88,68</b>	480,00	59,87	181,20	600,00	<b>1.621,07</b>
	I	201,27	<b>98,73</b>	480,00	59,87	181,20	600,00	<b>1.621,07</b>
C	VI	191,75	<b>108,25</b>	480,00	59,87	181,20	600,00	<b>1.621,07</b>
	V	182,66	<b>117,34</b>	480,00	59,87	181,20	600,00	<b>1.621,07</b>
	IV	174,04	<b>125,96</b>	480,00	59,87	181,20	600,00	<b>1.621,07</b>
	III	165,81	<b>134,19</b>	480,00	59,87	181,20	600,00	<b>1.621,07</b>
	II	158,00	<b>142,00</b>	480,00	59,87	181,20	600,00	<b>1.621,07</b>
	I	150,61	<b>149,39</b>	480,00	59,87	181,20	600,00	<b>1.621,07</b>
B	VI	143,57	<b>156,43</b>	480,00	59,87	181,20	600,00	<b>1.621,07</b>
	V	136,86	<b>163,14</b>	480,00	59,87	181,20	600,00	<b>1.621,07</b>
	IV	130,49	<b>169,51</b>	480,00	59,87	181,20	600,00	<b>1.621,07</b>
	III	124,46	<b>175,54</b>	480,00	59,87	181,20	600,00	<b>1.621,07</b>
	II	118,70	<b>181,30</b>	480,00	59,87	181,20	600,00	<b>1.621,07</b>
A	I	113,22	<b>186,78</b>	480,00	59,87	181,20	600,00	<b>1.621,07</b>
	V	108,00	<b>192,00</b>	480,00	59,87	181,20	600,00	<b>1.621,07</b>
	IV	103,06	<b>196,94</b>	480,00	59,87	181,20	600,00	<b>1.621,07</b>
	III	87,19	<b>212,81</b>	480,00	59,87	181,20	600,00	<b>1.621,07</b>
	II	83,20	<b>216,80</b>	480,00	59,87	181,20	600,00	<b>1.621,07</b>
	I	79,40	<b>220,60</b>	480,00	59,87	181,20	600,00	<b>1.621,07</b>

**GAE - Gratificação de Atividade Executiva** - 160% sobre o vencimento básico

**GDATA - Gratificação de Desempenho de Atividade Técnico-Administrativa**

(\*) A GDATA será paga no valor correspondente a 60 pontos, correspondendo cada ponto ao valor estabelecido no Anexo I da Lei 10.971/2004.

A GDATA será paga em conjunto, de forma não cumulativa, com a GAE e não servirá de base de cálculo para quaisquer outros benefícios ou vantagens.

(\*) O limite global de pontuação mensal por nível de que dispõe cada órgão ou entidade para ser distribuído aos servidores, em cada ciclo de avaliação, corresponderá

a 60 (sessenta) vezes o número de servidores ativos por nível que faz jus à GDATA, em exercício no órgão ou entidade.

Conforme art. 5º da Lei 10.404/2002 a GDATA integrará os proventos da aposentadoria e as pensões, de acordo com o item I, II e § único da referida Lei.

**GEAPF - Gratificação Específica de Apoio Técnico-Administrativo à Atividade Policial Federal**

(\*\*) cálculo: percentual de 200% (duzentos por cento), incidente sobre o vencimento básico do servidor.

A GEAPF será paga em conjunto, de forma não cumulativa, com a GAE e a GDATA e não servirá de base de cálculo para quaisquer outros benefícios, parcelas remuneratórias ou vantagens.

**Legislações Correspondentes:**

Lei nº 5.645 de 10.12.1970  
Decreto-Lei nº 2.251 de 26.02.1985  
Lei 8.112 de 11.12.1990  
Lei 9.266 de 15.03.1996  
Lei Delegada nº 13 de 27.08.1992  
Lei 10.404 de 09.01.2002  
Decreto 4.247 de 22.05.2002  
Portaria nº 260 de 21.06.2002  
Portaria nº 363 de 21.06.2002  
Decreto 4.468 de 13.11.2002  
Portaria nº 29 de 29.08.2002

Portaria nº 442 de 31.10.2002  
Medida Provisória nº 112 de 21.03.2003  
Lei 10.682 de 28.05.2003  
Lei 10.697 de 02.07.2003  
Lei 10.698 de 02.07.2003  
Lei 10.888 de 24.06.2004  
Medida Provisória nº 198 de 15.07.2004 art. 1º ao art. 4º  
Medida Provisória nº 212 de 09.09.2004 art. 5º ao art. 9º  
Lei nº 10.971 de 25.11.2004 art. 1º ao art. 4º  
Lei nº 11.095 de 13.01.2005 art. 5º ao art. 9º  
Medida Provisória nº 248 DE 20.04.2005

## 19. POLÍCIA

### Plano Especial de Cargos do Departamento de Polícia Rodoviária Federal ( Quadro de Pessoal do Departamento de Polícia Rodoviária Federal )

- Nível Superior -

Posição: dezembro/2005								
CLASSE	PADRÃO	VENCIMENTO BÁSICO	PARCELA COMPLEMENTAR DO SALÁRIO (Mínimo R\$ 300 (Em 01.05.2005))	GAE	VANTAGEM PECUNIÁRIA INDIVIDUAL	GDATA 60 Pontos (*)	GEAPRF (**)	TOTAL (em R\$)
		A	B	C	D	E	F	F=(A+B+C+D+E+F)
Especial	III	565,45	0,00	904,72	59,87	500,40	1.130,90	3.161,34
	II	529,07	0,00	846,51	59,87	500,40	1.058,14	2.993,99
	I	494,41	0,00	791,06	59,87	500,40	988,82	2.834,56
C	VI	487,08	0,00	779,33	59,87	500,40	974,16	2.800,84
	V	473,00	0,00	756,80	59,87	500,40	946,00	2.736,07
	IV	459,39	0,00	735,02	59,87	500,40	918,78	2.673,46
	III	446,17	0,00	713,87	59,87	500,40	892,34	2.612,65
	II	433,34	0,00	693,34	59,87	500,40	866,68	2.553,63
	I	420,88	0,00	673,41	59,87	500,40	841,76	2.496,32
B	VI	408,79	0,00	654,06	59,87	500,40	817,58	2.440,70
	V	397,05	0,00	635,28	59,87	500,40	794,10	2.386,70
	IV	385,65	0,00	617,04	59,87	500,40	771,30	2.334,26
	III	374,58	0,00	599,33	59,87	500,40	749,16	2.283,34
	II	363,82	0,00	582,11	59,87	500,40	727,64	2.233,84
A	I	353,41	0,00	565,46	59,87	500,40	706,82	2.185,96
	V	343,29	0,00	549,26	59,87	500,40	686,58	2.139,40
	IV	333,45	0,00	533,52	59,87	500,40	666,90	2.094,14
	III	279,61	20,39	480,00	59,87	500,40	600,00	1.940,27
	II	271,59	28,41	480,00	59,87	500,40	600,00	1.940,27
	I	263,80	36,20	480,00	59,87	500,40	600,00	1.940,27

**GAE - Gratificação de Atividade Executiva** - 160% sobre o vencimento básico

**GDATA - Gratificação de Desempenho de Atividade Técnico-Administrativa**

(\*) A GDATA será paga no valor correspondente a 60 pontos, correspondendo cada ponto ao valor estabelecido no Anexo I da Lei 10.971/2004.

A GDATA será paga em conjunto, de forma não cumulativa, com a GAE e não servirá de base de cálculo para quaisquer outros benefícios ou vantagens.

(\*) O limite global de pontuação mensal por nível de que dispõe cada órgão ou entidade para ser distribuído aos servidores, em cada ciclo de avaliação, corresponderá

a 60 (sessenta) vezes o número de servidores ativos por nível que faz jus à GDATA, em exercício no órgão ou entidade.

Conforme art. 5º da Lei 10.404/2002 a GDATA integrará os proventos da aposentadoria e as pensões, de acordo com o item I, II e § único da referida Lei.

**GEAPRF - Gratificação Específica de Apoio Técnico-Administrativo à Atividade Policial Rodoviária Federal**

(\*\*) cálculo: 200% (percentual de duzentos por cento), incidente sobre o vencimento básico do servidor.

A GEAPRF será paga em conjunto, de forma não cumulativa, com a GAE e a GDATA e não servirá de base de cálculo para quaisquer outros benefícios, parcelas remuneratórias ou vantagens.

**Legislações Correspondentes:**

Lei nº 5.645 de 10.12.1970  
Decreto-Lei nº 2.251 de 26.02.1985  
Lei 8.112 de 11.12.1990  
Lei Delegada nº 13 de 27.08.1992  
Lei 10.404 de 09.01.2002  
Decreto 4.247 de 22.05.2002  
Portaria nº 260 de 21.06.2002  
Portaria nº 363 de 21.06.2002  
Decreto 4.468 de 13.11.2002  
Portaria nº 29 de 29.08.2002

Portaria nº 442 de 31.10.2002  
Medida Provisória nº 112 de 21.03.2003  
Lei 10.697 de 02.07.2003  
Lei 10.698 de 02.07.2003  
Medida Provisória nº 198 de 15.07.2004 art. 1º ao art. 4º  
Medida Provisória nº 212 de 09.09.2004 art. 5º ao art. 9º  
Lei nº 10.971 de 25.11.2004 art. 1 ao art. 4  
Lei nº 11.095 de 13.01.2005 art. 5 ao art. 9  
Medida Provisória nº 248 DE 20.04.2005  
Lei 10.233 de 22.12.2005

## 19. POLÍCIA

### Plano Especial de Cargos do Departamento de Polícia Rodoviária Federal ( Quadro de Pessoal do Departamento de Polícia Rodoviária Federal )

- Nível Intermediário -

								Posição: dezembro/2005
CLASSE	PADRÃO	VENCIMENTO BÁSICO	PARCELA COMPLEMENTAR DO SALÁRIO Mínimo R\$ 300 (Em 01.05.2005)	GAE	VANTAGEM PECUNIÁRIA INDIVIDUAL	GDATA 60 Pontos (* )	GEAPRF (** )	TOTAL ( em R\$ )
		A	B	C	D	E	F	G=(A+B+C+D+E+F)
ESPECIAL	III	387,13	0,00	619,41	59,87	293,40	774,26	2.134,07
	II	358,07	0,00	572,91	59,87	293,40	716,14	2.000,39
	I	343,15	0,00	549,04	59,87	293,40	686,30	1.931,76
C	VI	328,84	0,00	526,14	59,87	293,40	657,68	1.865,93
	V	326,49	0,00	522,38	59,87	293,40	652,98	1.855,12
	IV	312,93	0,00	500,69	59,87	293,40	625,86	1.792,75
	III	299,92	0,08	480,00	59,87	293,40	600,00	1.733,27
	II	287,44	12,56	480,00	59,87	293,40	600,00	1.733,27
	I	275,55	24,45	480,00	59,87	293,40	600,00	1.733,27
B	VI	264,10	35,90	480,00	59,87	293,40	600,00	1.733,27
	V	253,20	46,80	480,00	59,87	293,40	600,00	1.733,27
	IV	242,73	57,27	480,00	59,87	293,40	600,00	1.733,27
	III	232,72	67,28	480,00	59,87	293,40	600,00	1.733,27
	II	223,13	76,87	480,00	59,87	293,40	600,00	1.733,27
A	I	213,96	86,04	480,00	59,87	293,40	600,00	1.733,27
	V	205,18	94,82	480,00	59,87	293,40	600,00	1.733,27
	IV	196,75	103,25	480,00	59,87	293,40	600,00	1.733,27
	III	162,54	137,46	480,00	59,87	293,40	600,00	1.733,27
	II	155,87	144,13	480,00	59,87	293,40	600,00	1.733,27
	I	149,49	150,51	480,00	59,87	293,40	600,00	1.733,27

GAE - Gratificação de Atividade Executiva - 160% sobre o vencimento básico

GDATA - Gratificação de Desempenho de Atividade Técnico-Administrativa

(\* ) A GDATA será paga no valor correspondente a 60 pontos, correspondendo cada ponto ao valor estabelecido no Anexo I da Lei 10.971/2004.

A GDATA será paga em conjunto, de forma não cumulativa, com a GAE e não servirá de base de cálculo para quaisquer outros benefícios ou vantagens.

(\* ) O limite global de pontuação mensal por nível de que dispõe cada órgão ou entidade para ser distribuído aos servidores, em cada ciclo de avaliação, corresponderá a 60 (sessenta) vezes o número de servidores ativos por nível que faz jus à GDATA, em exercício no órgão ou entidade.

Conforme art. 5º da Lei 10.404/2002 a GDATA integrará os proventos da aposentadoria e as pensões, de acordo com o item I, II e § único da referida Lei.

GEAPRF - Gratificação Específica de Apoio Técnico-Administrativo à Atividade Policial Rodoviária Federal

(\*\* ) cálculo: 200% (percentual de duzentos por cento), incidente sobre o vencimento básico do servidor.

A GEAPRF será paga em conjunto, de forma não cumulativa, com a GAE e a GDATA e não servirá de base de cálculo para quaisquer outros benefícios, parcelas remuneratórias ou vantagens.

Legislações Correspondentes:

Lei nº 5.645 de 10.12.1970  
Decreto-Lei nº 2.251 de 26.02.1985  
Lei 8.112 de 11.12.1990  
Lei Delegada nº 13 de 27.08.1992  
Lei 10.404 de 09.01.2002  
Decreto 4.247 de 22.05.2002  
Portaria nº 260 de 21.06.2002  
Portaria nº 363 de 21.06.2002  
Decreto 4.468 de 13.11.2002  
Portaria nº 29 de 29.08.2002  
Portaria nº 442 de 31.10.2002

Medida Provisória nº 112 de 21.03.2003  
Lei 10.697 de 02.07.2003  
Lei 10.698 de 02.07.2003  
Lei 10.888 de 24.06.2004  
Medida Provisória nº 198 de 15.07.2004 art. 1º ao art. 4º  
Medida Provisória nº 212 de 09.09.2004 art. 5º ao art. 9º  
Lei nº 10.971 de 25.11.2004 art. 1 ao art. 4  
Lei nº 11.095 de 13.01.2005 art. 5 ao art. 9  
Medida Provisória nº 248 DE 20.04.2005  
Lei 10.233 de 22.12.2005

## 19. POLÍCIA

### Plano Especial de Cargos do Departamento de Polícia Rodoviária Federal ( Quadro de Pessoal do Departamento de Polícia Rodoviária Federal )

- Nível Auxiliar -

Posição: dezembro/2005

CLASSE	PADRÃO	VENCIMENTO BÁSICO	PARCELA COMPLEMENTAR DO SALÁRIO Mínimo R\$ 300 (Em 01.05.2005)	GAE	VANTAGEM PECUNIÁRIA INDIVIDUAL	GDATA 60 Pontos ( * )	GEAPRF ( ** )	TOTAL ( em R\$ )
		A	B	C	D	E	F	G=(A+B+C+D+E+F)
ESPECIAL	III	221,89	<b>78,11</b>	480,00	59,87	181,20	600,00	<b>1.621,07</b>
	II	211,32	<b>88,68</b>	480,00	59,87	181,20	600,00	<b>1.621,07</b>
	I	201,27	<b>98,73</b>	480,00	59,87	181,20	600,00	<b>1.621,07</b>
C	VI	191,75	<b>108,25</b>	480,00	59,87	181,20	600,00	<b>1.621,07</b>
	V	182,66	<b>117,34</b>	480,00	59,87	181,20	600,00	<b>1.621,07</b>
	IV	174,04	<b>125,96</b>	480,00	59,87	181,20	600,00	<b>1.621,07</b>
	III	165,81	<b>134,19</b>	480,00	59,87	181,20	600,00	<b>1.621,07</b>
	II	158,00	<b>142,00</b>	480,00	59,87	181,20	600,00	<b>1.621,07</b>
	I	150,61	<b>149,39</b>	480,00	59,87	181,20	600,00	<b>1.621,07</b>
B	VI	143,57	<b>156,43</b>	480,00	59,87	181,20	600,00	<b>1.621,07</b>
	V	136,86	<b>163,14</b>	480,00	59,87	181,20	600,00	<b>1.621,07</b>
	IV	130,49	<b>169,51</b>	480,00	59,87	181,20	600,00	<b>1.621,07</b>
	III	124,46	<b>175,54</b>	480,00	59,87	181,20	600,00	<b>1.621,07</b>
	II	118,70	<b>181,30</b>	480,00	59,87	181,20	600,00	<b>1.621,07</b>
	I	113,22	<b>186,78</b>	480,00	59,87	181,20	600,00	<b>1.621,07</b>
A	V	108,00	<b>192,00</b>	480,00	59,87	181,20	600,00	<b>1.621,07</b>
	IV	103,06	<b>196,94</b>	480,00	59,87	181,20	600,00	<b>1.621,07</b>
	III	87,19	<b>212,81</b>	480,00	59,87	181,20	600,00	<b>1.621,07</b>
	II	83,20	<b>216,80</b>	480,00	59,87	181,20	600,00	<b>1.621,07</b>
	I	79,40	<b>220,60</b>	480,00	59,87	181,20	600,00	<b>1.621,07</b>

GAE - Gratificação de Atividade Executiva - 160% sobre o vencimento básico

GDATA - Gratificação de Desempenho de Atividade Técnico-Administrativa

( \* ) A GDATA será paga no valor correspondente a 60 pontos, correspondendo cada ponto ao valor estabelecido no Anexo I da Lei 10.971/2004.

A GDATA será paga em conjunto, de forma não cumulativa, com a GAE e não servirá de base de cálculo para quaisquer outros benefícios ou vantagens.

( \* ) O limite global de pontuação mensal por nível de que dispõe cada órgão ou entidade para ser distribuído aos servidores, em cada ciclo de avaliação, corresponderá a 60 (sessenta) vezes o número de servidores ativos por nível que faz jus à GDATA, em exercício no órgão ou entidade.

Conforme art. 5º da Lei 10.404/2002 a GDATA integrará os proventos da aposentadoria e as pensões, de acordo com o item I, II e § único da referida Lei.

GEAPRF - Gratificação Específica de Apoio Técnico-Administrativo à Atividade Policial Rodoviária Federal

( \*\* ) cálculo: 200% (percentual de duzentos por cento), incidente sobre o vencimento básico do servidor.

A GEAPRF será paga em conjunto, de forma não cumulativa, com a GAE e a GDATA e não servirá de base de cálculo para quaisquer outros benefícios, parcelas remuneratórias ou vantagens.

Legislações Correspondentes:

Lei nº 5.645 de 10.12.1970  
Decreto-Lei nº 2.251 de 26.02.1985  
Lei 8.112 de 11.12.1990  
Lei Delegada nº 13 de 27.08.1992  
Lei 10.404 de 09.01.2002  
Decreto 4.247 de 22.05.2002  
Portaria nº 260 de 21.06.2002  
Portaria nº 363 de 21.06.2002  
Decreto 4.468 de 13.11.2002  
Portaria nº 29 de 29.08.2002  
Portaria nº 442 de 31.10.2002

Medida Provisória nº 112 de 21.03.2003  
Lei 10.697 de 02.07.2003  
Lei 10.698 de 02.07.2003  
Lei 10.888 de 24.06.2004  
Medida Provisória nº 198 de 15.07.2004 art. 1º ao art. 4º  
Medida Provisória nº 212 de 09.09.2004 art. 5º ao art. 9º  
Lei nº 10.971 de 25.11.2004 art. 1 ao art. 4  
Lei nº 11.095 de 13.01.2005 art. 5 ao art. 9  
Medida Provisória nº 248 DE 20.04.2005  
Lei 10.233 de 22.12.2005

## 20. PREVIDÊNCIA

(Carreira Previdenciária)

Cargos de Nível Superior, integrantes do Quadro de Pessoal do INSS, referenciados no art.1º da Lei 10.355/2001

Analista Previdenciário

- Nível Superior -

Posição: dezembro/2005												
CLASSE	PADRÃO	VENCIMENTO BÁSICO	PARCELA COMPLEMENTAR DO SALÁRIO Mínimo R\$ 300 (Em 01.05.2005)	VANTAGEM PECUNIÁRIA INDIVIDUAL	GAE	GESS (*)	GDAP 100 Pontos (**)	TOTAL (em R\$)	GDAP 80 Pontos (***)	TOTAL (em R\$)	GDAP 30 Pontos (**)	TOTAL (em R\$)
		A	B	C	D	E	F	G=(A+B+C+D+E+F)	H	I=(A+B+C+D+E+H)	J	K=(A+B+C+D+E+J)
Especial	III	588,07	0,00	59,87	940,91	184,00	513,00	2.285,85	410,40	2.183,25	153,90	1.926,75
	II	550,24	0,00	59,87	880,38	184,00	513,00	2.187,49	410,40	2.084,89	153,90	1.828,39
	I	514,19	0,00	59,87	822,70	184,00	513,00	2.093,76	410,40	1.991,16	153,90	1.734,66
C	VI	506,56	0,00	59,87	810,50	184,00	513,00	2.073,93	410,40	1.971,33	153,90	1.714,83
	V	491,91	0,00	59,87	787,06	184,00	513,00	2.035,84	410,40	1.933,24	153,90	1.676,74
	IV	477,76	0,00	59,87	764,42	184,00	513,00	1.999,05	410,40	1.896,45	153,90	1.639,95
	III	464,01	0,00	59,87	742,42	184,00	513,00	1.963,30	410,40	1.860,70	153,90	1.604,20
	II	450,67	0,00	59,87	721,07	184,00	513,00	1.928,61	410,40	1.826,01	153,90	1.569,51
	I	437,71	0,00	59,87	700,34	184,00	513,00	1.894,92	410,40	1.792,32	153,90	1.535,82
B	VI	425,13	0,00	59,87	680,21	184,00	513,00	1.862,21	410,40	1.759,61	153,90	1.503,11
	V	412,93	0,00	59,87	660,69	184,00	513,00	1.830,49	410,40	1.727,89	153,90	1.471,39
	IV	401,07	0,00	59,87	641,71	184,00	513,00	1.799,65	410,40	1.697,05	153,90	1.440,55
	III	389,56	0,00	59,87	623,30	184,00	513,00	1.769,73	410,40	1.667,13	153,90	1.410,63
	II	378,38	0,00	59,87	605,41	184,00	513,00	1.740,66	410,40	1.638,06	153,90	1.381,56
A	I	367,54	0,00	59,87	588,06	184,00	513,00	1.712,47	410,40	1.609,87	153,90	1.353,37
	V	357,02	0,00	59,87	571,23	184,00	513,00	1.685,12	410,40	1.582,52	153,90	1.326,02
	IV	346,78	0,00	59,87	554,85	184,00	513,00	1.658,50	410,40	1.555,90	153,90	1.299,40
	III	290,79	9,21	59,87	480,00	184,00	513,00	1.536,87	410,40	1.425,06	153,90	1.168,56
	II	282,46	17,54	59,87	480,00	184,00	513,00	1.536,87	410,40	1.416,73	153,90	1.160,23
	I	274,36	25,64	59,87	480,00	184,00	513,00	1.536,87	410,40	1.408,63	153,90	1.152,13

GAE - Gratificação de Atividade Executiva - 160% sobre o vencimento básico

GESS - Gratificação Específica do Seguro Social

(\*) Cálculo GESS - Valor de R\$ 184,00 art. 1º da MP 199/2004

GDAP - Gratificação de Desempenho de Atividade Previdenciária

A GDAP será paga em conjunto, de forma não cumulativa, com a GAE e não servirá de base de cálculo para quaisquer outros benefícios ou vantagens.

A GDAP é devida a Carreira Previdenciária, no âmbito do Instituto Nacional de Seguro Social-INSS, composta dos cargos efetivos regidos pela lei 8.112/1990,

que não estejam organizados em carreira e não percebam qualquer outra espécie de vantagem que tenha como fundamento o desempenho profissional,

individual, coletivo ou institucional ou a produção, integrantes do Quadro de Pessoal daquela entidade, em 31 de outubro de 2001, enquadrando-se os servidores de

acordo com as respectivas atribuições, requisitos de formação profissional e posição relativa na tabela, conforme o constante do Anexo I ( art. 1º da Lei 10.355/2001 )

( \*\* ) A GDAP terá como limites: máximo 100 (cem) pontos por servidor; mínimo 30 (trinta) pontos por servidor, correspondendo cada ponto ao valor estabelecido

no Anexo III da Lei 10.355/2002 art. 5º §1º, §2º, §3º e §4º e §5º.

Conforme art. 8º da Lei 10.355/2002 a GDAP integrará os proventos da aposentadoria e as pensões, de acordo com o item I, II e § único da referida Lei.

( \*\*\* ) O limite global de pontuação mensal por nível de que dispõe o INSS para ser atribuído aos servidores corresponderá a 80(oitenta) vezes o número de servidores ativos

por nível, que faz jus à GDAP em exercício na entidade. Art. 5º § 1º da Lei 10.355/2001

O Cargo de Analista Previdenciário criado pela MP nº 86/2002, aplica-se o art. 5º da MP 86/2002 e os arts. 2º; 3º; 4º; 5º; 7º; 8º; 9º e 10º da Lei 10.355/2001.

Os servidores referidos no caput do art. 2º da Lei 10.855/2004 serão enquadrados na Carreira do Seguro Social mediante opção irrevogável do servidor de acordo com art. 3º § 1º §2º e §3º da Lei 10.855/2004.

Os cargos dos servidores referidos no art. 2º da Lei 10.855/2004 que não optarem pela Carreira de Seguro Social integrarão quadro em extinção. Observar art.10 § único da Lei 10.855/2004 e art. 3º da MP 199/2004.

Legislações Correspondentes:

Lei Delegada nº 13, de 27/08/92

Lei nº 10.355 de 26.12.2001

Medida Provisória nº 86 de 18.12.2002

Lei nº 10.667 de 14.05.2003 art. 5º a art. 8º e art. 19º

Lei nº 10.697 de 02.07.2003

Lei nº 10.698 de 02.07.2003

Medida Provisória nº 146 de 11.12.2003

Lei nº 10.855 de 01.04.2004

Medida Provisória nº 199 de 15.07.2004

Lei nº 10.9997 de 15.12.2004

Medida Provisória nº 248 de 20.04.2005

## 20. PREVIDÊNCIA

(Carreira Previdenciária)

· **Cargos de Nível Intermediário, integrantes do Quadro de Pessoal do INSS,** referenciados no art.1º da Lei 10.355/2001

· **Técnico Previdenciário**

- Nível Intermediário -

CLASSE	PADRÃO	VENCIMENTO BÁSICO	PARCELA COMPLEMENTAR DO SALÁRIO Mínimo R\$ 300 (Em 01.05.2005)	VANTAGEM PECUNIÁRIA INDIVIDUAL	GAE	GESS (*)	GDAP 100 Pontos (**)	TOTAL (em R\$)	GDAP 80 Pontos (***)	TOTAL (em R\$)	Posição: dezembro/2005	
											GDAP 30 Pontos (**)	TOTAL (em R\$)
											J	K=(A+B+C+D+E+J)
A	B	C	D	E	F	G=(A+B+C+D+E+F)	H	I=(A+B+C+D+E+H)	J	K=(A+B+C+D+E+J)		
Especial	III	402,62	0,00	59,87	644,19	184,00	184,00	<b>1.474,68</b>	147,20	<b>1.437,88</b>	55,20	<b>1.345,88</b>
	II	372,39	0,00	59,87	595,82	184,00	184,00	<b>1.396,08</b>	147,20	<b>1.359,28</b>	55,20	<b>1.267,28</b>
	I	356,86	0,00	59,87	570,98	184,00	184,00	<b>1.355,71</b>	147,20	<b>1.318,91</b>	55,20	<b>1.226,91</b>
C	VI	341,99	0,00	59,87	547,18	184,00	184,00	<b>1.317,04</b>	147,20	<b>1.280,24</b>	55,20	<b>1.188,24</b>
	V	339,55	0,00	59,87	543,28	184,00	184,00	<b>1.310,70</b>	147,20	<b>1.273,90</b>	55,20	<b>1.181,90</b>
	IV	325,44	0,00	59,87	520,70	184,00	184,00	<b>1.274,01</b>	147,20	<b>1.237,21</b>	55,20	<b>1.145,21</b>
	III	311,92	0,00	59,87	499,07	184,00	184,00	<b>1.238,86</b>	147,20	<b>1.202,06</b>	55,20	<b>1.110,06</b>
	II	298,94	<b>1,06</b>	59,87	480,00	184,00	184,00	<b>1.207,87</b>	147,20	<b>1.171,07</b>	55,20	<b>1.079,07</b>
	I	286,56	<b>13,44</b>	59,87	480,00	184,00	184,00	<b>1.207,87</b>	147,20	<b>1.171,07</b>	55,20	<b>1.079,07</b>
B	VI	274,66	<b>25,34</b>	59,87	480,00	184,00	184,00	<b>1.207,87</b>	147,20	<b>1.171,07</b>	55,20	<b>1.079,07</b>
	V	263,33	<b>36,67</b>	59,87	480,00	184,00	184,00	<b>1.207,87</b>	147,20	<b>1.171,07</b>	55,20	<b>1.079,07</b>
	IV	252,45	<b>47,55</b>	59,87	480,00	184,00	184,00	<b>1.207,87</b>	147,20	<b>1.171,07</b>	55,20	<b>1.079,07</b>
	III	242,03	<b>57,97</b>	59,87	480,00	184,00	184,00	<b>1.207,87</b>	147,20	<b>1.171,07</b>	55,20	<b>1.079,07</b>
	II	232,06	<b>67,94</b>	59,87	480,00	184,00	184,00	<b>1.207,87</b>	147,20	<b>1.171,07</b>	55,20	<b>1.079,07</b>
	I	222,51	<b>77,49</b>	59,87	480,00	184,00	184,00	<b>1.207,87</b>	147,20	<b>1.171,07</b>	55,20	<b>1.079,07</b>
A	V	213,39	<b>86,61</b>	59,87	480,00	184,00	184,00	<b>1.207,87</b>	147,20	<b>1.171,07</b>	55,20	<b>1.079,07</b>
	IV	204,61	<b>95,39</b>	59,87	480,00	184,00	184,00	<b>1.207,87</b>	147,20	<b>1.171,07</b>	55,20	<b>1.079,07</b>
	III	169,04	<b>130,96</b>	59,87	480,00	184,00	184,00	<b>1.207,87</b>	147,20	<b>1.171,07</b>	55,20	<b>1.079,07</b>
	II	162,11	<b>137,89</b>	59,87	480,00	184,00	184,00	<b>1.207,87</b>	147,20	<b>1.171,07</b>	55,20	<b>1.079,07</b>
I	155,47	<b>144,53</b>	59,87	480,00	184,00	184,00	<b>1.207,87</b>	147,20	<b>1.171,07</b>	55,20	<b>1.079,07</b>	

GAE - Gratificação de Atividade Executiva - 160% sobre o vencimento básico + parcela complementar do salário mínimo

GESS - Gratificação Específica do Seguro Social

(\*) Cálculo GESS - Valor de R\$ 184,00 art. 1º da MP 199/2004

GDAP - Gratificação de Desempenho de Atividade Previdenciária

A GDAP será paga em conjunto, de forma não cumulativa, com a GAE e não servirá de base de cálculo para quaisquer outros benefícios ou vantagens.

A GDAP é devida a Carreira Previdenciária, no âmbito do Instituto Nacional de Seguro Social-INSS, composta dos cargos efetivos regidos pela lei 8.112/1990, que não estejam organizados em carreira e não percebam qualquer outra espécie de vantagem que tenha como fundamento o desempenho profissional, individual, coletivo ou institucional ou a produção, integrantes do Quadro de Pessoal daquela entidade, em 31 de outubro de 2001, enquadrando-se os servidores de acordo com as respectivas atribuições, requisitos de formação profissional e posição relativa na tabela, conforme o constante do Anexo I (art. 1º da Lei 10.355/2001)

(\*\*) A GDAP terá como limites: máximo 100 (cem) pontos por servidor; mínimo 30 (trinta) pontos por servidor, correspondendo cada ponto ao valor estabelecido no Anexo III da Lei 10.355/2002 art. 5º §1º, §2º, §3º e §4º e §5º.

Conforme art. 8º da Lei 10.355/2002 a GDAP integrará os proventos da aposentadoria e as pensões, de acordo com o item I, II e § único da referida Lei.

(\*\*\*) O limite global de pontuação mensal por nível de que dispõe o INSS para ser atribuído aos servidores corresponderá a 80(oitenta) vezes o número de servidores ativos por nível, que faz jus à GDAP em exercício na entidade. Art. 5º § 1º da Lei 10.355/2001

O Cargo de Técnico Previdenciário criado pela MP nº 86/2002, aplica-se o art. 5º da MP 86/2002 e os arts. 2º; 3º; 4º; 5º; 7º; 8º; 9º e 10º da Lei 10.355/2001.

Os servidores referidos no caput do art. 2º da Lei 10.855/2004 serão enquadrados na Carreira do Seguro Social mediante opção irrevogável do servidor de acordo com art. 3º § 1º §2º e §3º da Lei 10.855/2004.

Os cargos dos servidores referidos no art. 2º da Lei 10.855/2004 que não optarem pela Carreira de Seguro Social integrarão quadro em extinção. Observar art.10 § único da Lei 10.855/2004 e art. 3º da MP 199/2004

Legislações Correspondentes:

Lei Delegada nº 13, de 27/08/92

Lei nº 10.355 de 26.12.2001

Medida Provisória nº 35 de 27.03.2002

Lei nº 10.525 de 06.08.2002

Medida Provisória nº 86 de 18.12.2002

Medida Provisória nº 116 DE 02.04.2003

Lei nº 10.667 de 14.05.2003 art. 5º a art. 8º e art. 19º

Lei nº 10.697 de 02.07.2003

Lei nº 10.698 de 02.07.2003

Lei nº 10.699 de 09.07.2003

Medida Provisória nº 146 de 11.12.2003

Lei nº 10.855 de 01.04.2004

Lei nº 10.888 de 24.06.2004

Medida Provisória nº 199 de 15.07.2004

Lei nº 10.997 de 15.12.2004

Medida Provisória nº 248 de 20.04.2005

## 20. PREVIDÊNCIA

(Carreira Previdenciária)

Cargos de Nível Auxiliar, integrantes do Quadro de Pessoal do INSS, referenciados no art. 1º da Lei 10.355/2001

- Nível Auxiliar -

Posição: dezembro/2005

CLASSE	PADRÃO	VENCIMENTO BÁSICO	PARCELA COMPLEMENTAR DO SALÁRIO Mínimo R\$ 300 (Em 01.05.2005)	VANTAGEM PECUNIÁRIA INDIVIDUAL	GAE	GESS (*)	GDAP 100 Pontos (**)	TOTAL (em R\$)	GDAP 80 Pontos (***)	TOTAL (em R\$)	GDAP 30 Pontos (**)	TOTAL (em R\$)
		A	B	C	D	E	F	G=(A+B+C+D+E+F)	H	I=(A+B+C+D+E+H)	J	K=(A+B+C+D+E+J)
Especial	III	230,75	69,25	59,87	480,00	184,00	101,00	1.124,87	80,80	1.104,67	30,30	1.054,17
	II	219,78	80,22	59,87	480,00	184,00	101,00	1.124,87	80,80	1.104,67	30,30	1.054,17
	I	209,30	90,70	59,87	480,00	184,00	101,00	1.124,87	80,80	1.104,67	30,30	1.054,17
C	VI	199,40	100,60	59,87	480,00	184,00	101,00	1.124,87	80,80	1.104,67	30,30	1.054,17
	V	189,96	110,04	59,87	480,00	184,00	101,00	1.124,87	80,80	1.104,67	30,30	1.054,17
	IV	180,99	119,01	59,87	480,00	184,00	101,00	1.124,87	80,80	1.104,67	30,30	1.054,17
	III	172,44	127,56	59,87	480,00	184,00	101,00	1.124,87	80,80	1.104,67	30,30	1.054,17
	II	164,33	135,67	59,87	480,00	184,00	101,00	1.124,87	80,80	1.104,67	30,30	1.054,17
	I	156,63	143,37	59,87	480,00	184,00	101,00	1.124,87	80,80	1.104,67	30,30	1.054,17
B	VI	149,30	150,70	59,87	480,00	184,00	101,00	1.124,87	80,80	1.104,67	30,30	1.054,17
	V	142,32	157,68	59,87	480,00	184,00	101,00	1.124,87	80,80	1.104,67	30,30	1.054,17
	IV	135,70	164,30	59,87	480,00	184,00	101,00	1.124,87	80,80	1.104,67	30,30	1.054,17
	III	129,42	170,58	59,87	480,00	184,00	101,00	1.124,87	80,80	1.104,67	30,30	1.054,17
	II	123,43	176,57	59,87	480,00	184,00	101,00	1.124,87	80,80	1.104,67	30,30	1.054,17
A	I	117,75	182,25	59,87	480,00	184,00	101,00	1.124,87	80,80	1.104,67	30,30	1.054,17
	V	112,31	187,69	59,87	480,00	184,00	101,00	1.124,87	80,80	1.104,67	30,30	1.054,17
	IV	107,17	192,83	59,87	480,00	184,00	101,00	1.124,87	80,80	1.104,67	30,30	1.054,17
	III	90,69	209,31	59,87	480,00	184,00	101,00	1.124,87	80,80	1.104,67	30,30	1.054,17
	II	86,53	213,47	59,87	480,00	184,00	101,00	1.124,87	80,80	1.104,67	30,30	1.054,17
	I	82,58	217,42	59,87	480,00	184,00	101,00	1.124,87	80,80	1.104,67	30,30	1.054,17

GAE - Gratificação de Atividade Executiva - 160% sobre o vencimento básico + parcela complementar do salário mínimo

GESS - Gratificação Específica do Seguro Social

(\*) Cálculo GESS - Valor de R\$ 184,00 art. 1º da MP 199/2004

GDAP - Gratificação de Desempenho de Atividade Previdenciária

A GDAP será paga em conjunto, de forma não cumulativa, com a GAE e não servirá de base de cálculo para quaisquer outros benefícios ou vantagens.

A GDAP é devida a Carreira Previdenciária, no âmbito do Instituto Nacional de Seguro Social-INSS, composta dos cargos efetivos regidos pela Lei 8.112/1990,

que não estejam organizados em carreira e não percebam qualquer outra espécie de vantagem que tenha como fundamento o desempenho profissional,

individual, coletivo ou institucional ou a produção, integrantes do Quadro de Pessoal daquela entidade, em 31 de outubro de 2001, enquadrando-se os servidores de acordo com as respectivas atribuições, requisitos de formação profissional e posição relativa na tabela, conforme o constante do Anexo I (art. 1º da Lei 10.355/2001)

(\*) A GDAP terá como limites: máximo 100 (cem) pontos por servidor; mínimo 30 (trinta) pontos por servidor, correspondendo cada ponto ao valor estabelecido no Anexo III da Lei 10.355/2002 art. 5º §1º, §2º, §3º e §4º e §5º.

Conforme art. 8º da Lei 10.355/2002 a GDAP integrará os proventos da aposentadoria e as pensões, de acordo com o item I, II e § único da referida Lei.

(\*\*) O limite global de pontuação mensal por nível de que dispõe o INSS para ser atribuído aos servidores corresponderá a 80(oitenta) vezes o número de servidores ativos por nível, que faz jus à GDAP em exercício na entidade. Art. 5º § 1º da Lei 10.355/2001

Os servidores referidos no caput do art. 2º da Lei 10.855/2004 serão enquadrados na Carreira do Seguro Social mediante opção irrevogável do servidor de acordo com art. 3º § 1º §2º e §3º da Lei 10.855/2004.

Os cargos dos servidores referidos no art. 2º da Lei 10.855/2004 que não optarem pela Carreira de Seguro Social integrarão quadro em extinção. Observar art.10 § único da Lei 10.855/2004 e art. 3º da MP 199/2004

Legislações Correspondentes:

Lei Delegada nº 13, de 27/08/92  
 Lei nº 10.355 de 26.12.2001  
 Medida Provisória nº 35 de 27.03.2002  
 Lei nº 10.525 de 06.08.2002  
 Medida Provisória nº 86 de 18.12.2002  
 Medida Provisória nº 116 DE 02.04.2003  
 Lei nº 10.667 de 14.05.2003 art. 19º  
 Lei nº 10.697 de 02.07.2003

Lei nº 10.698 de 02.07.2003  
 Lei nº 10.699 de 09.07.2003  
 Medida Provisória nº 146 de 11.12.2003  
 Lei nº 10.855 de 01.04.2004  
 Lei nº 10.888 de 24.06.2004  
 Medida Provisória nº 199 de 15.07.2004  
 Lei nº 10.9997 de 15.12.2004  
 Medida Provisória nº 248 de 20.04.2005



## 21.Cargos da Secretaria do Patrimônio da União - SPU

( ocupantes dos cargos de provimento efetivo regidos pela Lei nº 8.112, de 1990, em exercício na Secretaria do Patrimônio da União, do Ministério do Planejamento, Orçamento e Gestão, enquanto permanecerem nesta condição, na forma prevista nos arts. 21 e seguintes da Lei 11.095/2005)

- Nível Superior -

Posição: dezembro/2005									
CLASSE	PADRÃO	VENCIMENTO BÁSICO	PARCELA COMPLEMENTAR DO SALÁRIO Mínimo R\$ 300 (Em 01.05.2005)	VANTAGEM PECUNIÁRIA INDIVIDUAL	GAE	GIAPU 100% (*)	TOTAL ( em R\$ )	GIAPU 50% (**)	TOTAL ( em R\$ )
		A	B	C	D	E	F=(A+B+C+D+E)	G	H=(A+B+C+D+G)
A	III	565,45	0,00	59,87	904,72	1.600,00	<b>3.130,04</b>	800,00	<b>2.330,04</b>
	II	529,07	0,00	59,87	846,51	1.600,00	<b>3.035,45</b>	800,00	<b>2.235,45</b>
	I	494,41	0,00	59,87	791,06	1.600,00	<b>2.945,34</b>	800,00	<b>2.145,34</b>
B	VI	487,08	0,00	59,87	779,33	1.600,00	<b>2.926,28</b>	800,00	<b>2.126,28</b>
	V	473,00	0,00	59,87	756,80	1.600,00	<b>2.889,67</b>	800,00	<b>2.089,67</b>
	IV	459,39	0,00	59,87	735,02	1.600,00	<b>2.854,28</b>	800,00	<b>2.054,28</b>
	III	446,17	0,00	59,87	713,87	1.600,00	<b>2.819,91</b>	800,00	<b>2.019,91</b>
	II	433,34	0,00	59,87	693,34	1.600,00	<b>2.786,55</b>	800,00	<b>1.986,55</b>
	I	420,88	0,00	59,87	673,41	1.600,00	<b>2.754,16</b>	800,00	<b>1.954,16</b>
C	VI	408,79	0,00	59,87	654,06	1.600,00	<b>2.722,72</b>	800,00	<b>1.922,72</b>
	V	397,05	0,00	59,87	635,28	1.600,00	<b>2.692,20</b>	800,00	<b>1.892,20</b>
	IV	385,65	0,00	59,87	617,04	1.600,00	<b>2.662,56</b>	800,00	<b>1.862,56</b>
	III	374,58	0,00	59,87	599,33	1.600,00	<b>2.633,78</b>	800,00	<b>1.833,78</b>
	II	363,82	0,00	59,87	582,11	1.600,00	<b>2.605,80</b>	800,00	<b>1.805,80</b>
	I	353,41	0,00	59,87	565,46	1.600,00	<b>2.578,74</b>	800,00	<b>1.778,74</b>
D	V	343,29	0,00	59,87	549,26	1.600,00	<b>2.552,42</b>	800,00	<b>1.752,42</b>
	IV	333,45	0,00	59,87	533,52	1.600,00	<b>2.526,84</b>	800,00	<b>1.726,84</b>
	III	279,61	<b>20,39</b>	59,87	480,00	1.600,00	<b>2.439,87</b>	800,00	<b>1.639,87</b>
	II	271,59	<b>28,41</b>	59,87	480,00	1.600,00	<b>2.439,87</b>	800,00	<b>1.639,87</b>
	I	263,80	<b>36,20</b>	59,87	480,00	1.600,00	<b>2.439,87</b>	800,00	<b>1.639,87</b>

GAE - Gratificação de Atividade Executiva - 160% sobre o vencimento básico

GIAPU - Gratificação de Incremento à Atividade de Administração do Patrimônio da União

(\*) A GIAPU será paga aos servidores que a ela fazem jus, obedecidos os valores máximos estabelecidos no Anexo VI da Lei11.095/2005, observado o respectivo nível, de acordo com os seguintes parâmetros:

I - até 40% (quarenta por cento), em decorrência dos resultados da avaliação de desempenho e da contribuição individual para o cumprimento das metas de administração do patrimônio imobiliário da União, de cobrança administrativa e de arrecadação patrimonial;

II - 20% (vinte por cento), no mínimo, em decorrência da avaliação do resultado institucional do conjunto de unidades da Secretaria do Patrimônio da União no cumprimento de metas de administração do patrimônio imobiliário da União, de cobrança administrativa e de arrecadação patrimonial, computadas de forma individualizada para cada unidade;

III - até 40% (quarenta por cento), em decorrência da avaliação da superação das metas de administração do patrimônio imobiliário da União, de cobrança administrativa e de arrecadação patrimonial do conjunto de unidades da Secretaria do Patrimônio da União, computadas em âmbito nacional, considerando-se a totalidade dos resultados da Secretaria.

(\*\*) A partir do 1º (primeiro) dia do mês em que forem fixadas as metas de administração do patrimônio imobiliário da União, de cobrança administrativa e de arrecadação patrimonial e até que sejam processados os resultados da respectiva avaliação de desempenho, poderão ser antecipados até 50% (cinquenta por cento) do valor máximo da GIAPU.Art. 23 da Lei 11.095/2005.

### Legislações Correspondentes:

Lei nº 5.645 de 10.12.1970

Decreto nº 5.460 de 08.06.2005

Lei 8.112 de 11.12.1990

Portaria nº 227 de 04.08.2005

Lei Delegada nº 13 de 27.08.1992

Portaria nº 228 de 04.08.2006

Lei nº 10.331 de 18.12.2001

Portaria nº 229 de 04.08.2007

Lei 10.697 de 02.07.2003

Portaria nº 230 de 04.08.2008

Lei 10.698 de 02.07.2003

Portaria nº 231 de 04.08.2009

Medida Provisória nº 212 de 09.09.2004

Portaria nº 254 de 06.09.2005

Decreto nº 5286 de 25.11.2004

Portaria nº 283 de 11.10.2005

Lei nº 11.095 de 13.01.2005 art. 21 ao art. 35

Portaria nº 319 de 10.11.2005

Portaria nº 20 de 28.01.2004

Portaria nº 327 de 18.11.2005

Medida Provisória nº 248 DE 20.04.2005

## 21.Cargos da Secretaria do Patrimônio da União - SPU

( ocupantes dos cargos de provimento efetivo regidos pela Lei nº 8.112, de 1990, em exercício na Secretaria do Patrimônio da União, do Ministério

do Planejamento, Orçamento e Gestão, enquanto permanecerem nesta condição, na forma prevista nos arts. 21 e seguintes da Lei 11.095/2005)

### - Nível Intermediário -

Posição: dezembro/2005									
CLASSE	PADRÃO	VENCIMENTO BÁSICO	PARCELA COMPLEMENTAR DO SALÁRIO Mínimo R\$ 300 (Em 01.05.2005)	VANTAGEM PECUNIÁRIA INDIVIDUAL	GAE	GIAPU 100% (* )	TOTAL ( em R\$ )	GIAPU 50% (** )	TOTAL ( em R\$ )
		A	B	C	D	E	F=(A+B+C+D+E)	G	H=(A+B+C+D+G)
A	III	387,13	0,00	59,87	619,41	950,00	<b>2.016,41</b>	475,00	<b>1.541,41</b>
	II	358,07	0,00	59,87	572,91	950,00	<b>1.940,85</b>	475,00	<b>1.465,85</b>
	I	343,15	0,00	59,87	549,04	950,00	<b>1.902,06</b>	475,00	<b>1.427,06</b>
B	VI	328,84	0,00	59,87	526,14	950,00	<b>1.864,85</b>	475,00	<b>1.389,85</b>
	V	326,49	0,00	59,87	522,38	950,00	<b>1.858,74</b>	475,00	<b>1.383,74</b>
	IV	312,93	0,00	59,87	500,69	950,00	<b>1.823,49</b>	475,00	<b>1.348,49</b>
	III	299,92	<b>0,08</b>	59,87	480,00	950,00	<b>1.789,87</b>	475,00	<b>1.314,87</b>
	II	287,44	<b>12,56</b>	59,87	480,00	950,00	<b>1.789,87</b>	475,00	<b>1.314,87</b>
	I	275,55	<b>24,45</b>	59,87	480,00	950,00	<b>1.789,87</b>	475,00	<b>1.314,87</b>
C	VI	264,10	<b>35,90</b>	59,87	480,00	950,00	<b>1.789,87</b>	475,00	<b>1.314,87</b>
	V	253,20	<b>46,80</b>	59,87	480,00	950,00	<b>1.789,87</b>	475,00	<b>1.314,87</b>
	IV	242,73	<b>57,27</b>	59,87	480,00	950,00	<b>1.789,87</b>	475,00	<b>1.314,87</b>
	III	232,72	<b>67,28</b>	59,87	480,00	950,00	<b>1.789,87</b>	475,00	<b>1.314,87</b>
	II	223,13	<b>76,87</b>	59,87	480,00	950,00	<b>1.789,87</b>	475,00	<b>1.314,87</b>
	I	213,96	<b>86,04</b>	59,87	480,00	950,00	<b>1.789,87</b>	475,00	<b>1.314,87</b>
D	V	205,18	<b>94,82</b>	59,87	480,00	950,00	<b>1.789,87</b>	475,00	<b>1.314,87</b>
	IV	196,75	<b>103,25</b>	59,87	480,00	950,00	<b>1.789,87</b>	475,00	<b>1.314,87</b>
	III	162,54	<b>137,46</b>	59,87	480,00	950,00	<b>1.789,87</b>	475,00	<b>1.314,87</b>
	II	155,87	<b>144,13</b>	59,87	480,00	950,00	<b>1.789,87</b>	475,00	<b>1.314,87</b>
	I	149,49	<b>150,51</b>	59,87	480,00	950,00	<b>1.789,87</b>	475,00	<b>1.314,87</b>

**GAE - Gratificação de Atividade Executiva** - 160% sobre o vencimento básico

**GIAPU - Gratificação de Incremento à Atividade de Administração do Patrimônio da União**

(\* ) A GIAPU será paga aos servidores que a ela fazem jus, obedecidos os valores máximos estabelecidos no Anexo VI da Lei 11.095/2005, observado o respectivo nível, de acordo com os seguintes parâmetros:

I - até 40% (quarenta por cento), em decorrência dos resultados da avaliação de desempenho e da contribuição individual para o cumprimento das metas de administração do patrimônio imobiliário da União, de cobrança administrativa e de arrecadação patrimonial;

II - 20% (vinte por cento), no mínimo, em decorrência da avaliação do resultado institucional do conjunto de unidades da Secretaria do Patrimônio da União no cumprimento de metas de administração do patrimônio imobiliário da União, de cobrança administrativa e de arrecadação patrimonial, computadas de forma individualizada para cada unidade;

III - até 40% (quarenta por cento), em decorrência da avaliação da superação das metas de administração do patrimônio imobiliário da União, de cobrança administrativa e de arrecadação patrimonial do conjunto de unidades da Secretaria do Patrimônio da União, computadas em âmbito nacional, considerando-se a totalidade dos resultados da Secretaria.

(\*\* ) A partir do 1º (primeiro) dia do mês em que forem fixadas as metas de administração do patrimônio imobiliário da União, de cobrança administrativa e de arrecadação patrimonial e até que sejam processados os resultados da respectiva avaliação de desempenho, poderão ser antecipados até 50% (cinquenta por cento) do valor máximo da GIAPU. Art. 23 da Lei 11.095/2005.

#### Legislações Correspondentes:

Lei nº 5.645 de 10.12.1970

Decreto nº 5.460 de 08.06.2005

Lei 8.112 de 11.12.1990

Portaria nº 227 de 04.08.2005

Lei Delegada nº 13 de 27.08.1992

Portaria nº 228 de 04.08.2006

Lei nº 10.331 de 18.12.2001

Portaria nº 229 de 04.08.2007

Lei 10.697 de 02.07.2003

Portaria nº 230 de 04.08.2008

Lei 10.698 de 02.07.2003

Portaria nº 231 de 04.08.2009

Medida Provisória nº 212 de 09.09.2004

Portaria nº 254 de 06.09.2005

Decreto nº 5286 de 25.11.2004

Portaria nº 283 de 11.10.2005

Lei nº 11.095 de 13.01.2005 art. 21 ao art. 35

Portaria nº 319 de 10.11.2005

Portaria nº 20 de 28.01.2004

Portaria nº 327 de 18.11.2005

Medida Provisória nº 248 DE 20.04.2005

## 21.Cargos da Secretaria do Patrimônio da União - SPU

( ocupantes dos cargos de provimento efetivo regidos pela Lei nº 8.112, de 1990, em exercício na Secretaria do Patrimônio da União, do Ministério do Planejamento, Orçamento e Gestão, enquanto permanecerem nesta condição, na forma prevista nos arts. 21 e seguintes da Lei 11.095/2005)

- Nível Auxiliar -

Posição: dezembro/2005									
CLASSE	PADRÃO	VENCIMENTO BÁSICO	PARCELA COMPLEMENTAR DO SALÁRIO Mínimo R\$ 300 (Em 01.05.2005)	VANTAGEM PECUNIÁRIA INDIVIDUAL	GAE	GIAPU 100% (*)	TOTAL ( em R\$ )	GIAPU 50% (**)	TOTAL ( em R\$ )
		A	B	C	D	E	F=(A+B+C+D+E)	G	H=(A+B+C+D+G)
A	III	221,89	78,11	59,87	480,00	550,00	1.389,87	275,00	1.114,87
	II	211,32	88,68	59,87	480,00	550,00	1.389,87	275,00	1.114,87
	I	201,27	98,73	59,87	480,00	550,00	1.389,87	275,00	1.114,87
B	VI	191,75	108,25	59,87	480,00	550,00	1.389,87	275,00	1.114,87
	V	182,66	117,34	59,87	480,00	550,00	1.389,87	275,00	1.114,87
	IV	174,04	125,96	59,87	480,00	550,00	1.389,87	275,00	1.114,87
	III	165,81	134,19	59,87	480,00	550,00	1.389,87	275,00	1.114,87
	II	158,00	142,00	59,87	480,00	550,00	1.389,87	275,00	1.114,87
	I	150,61	149,39	59,87	480,00	550,00	1.389,87	275,00	1.114,87
C	VI	143,57	156,43	59,87	480,00	550,00	1.389,87	275,00	1.114,87
	V	136,86	163,14	59,87	480,00	550,00	1.389,87	275,00	1.114,87
	IV	130,49	169,51	59,87	480,00	550,00	1.389,87	275,00	1.114,87
	III	124,46	175,54	59,87	480,00	550,00	1.389,87	275,00	1.114,87
	II	118,70	181,30	59,87	480,00	550,00	1.389,87	275,00	1.114,87
D	I	113,22	186,78	59,87	480,00	550,00	1.389,87	275,00	1.114,87
	V	108,00	192,00	59,87	480,00	550,00	1.389,87	275,00	1.114,87
	IV	103,06	196,94	59,87	480,00	550,00	1.389,87	275,00	1.114,87
	III	87,19	212,81	59,87	480,00	550,00	1.389,87	275,00	1.114,87
	II	83,20	216,80	59,87	480,00	550,00	1.389,87	275,00	1.114,87
I	79,40	220,60	59,87	480,00	550,00	1.389,87	275,00	1.114,87	

GAE - Gratificação de Atividade Executiva - 160% sobre o vencimento básico

GIAPU - Gratificação de Incremento à Atividade de Administração do Patrimônio da União

( \* ) A GIAPU será paga aos servidores que a ela fazem jus, obedecidos os valores máximos estabelecidos no Anexo VI da Lei 11.095/2005, observado o respectivo

nível, de acordo com os seguintes parâmetros:

I - até 40% (quarenta por cento), em decorrência dos resultados da avaliação de desempenho e da contribuição individual para o cumprimento das metas de administração do patrimônio imobiliário da União, de cobrança administrativa e de arrecadação patrimonial;

II - 20% (vinte por cento), no mínimo, em decorrência da avaliação do resultado institucional do conjunto de unidades da Secretaria do Patrimônio da União no cumprimento de metas de administração do patrimônio imobiliário da União, de cobrança administrativa e de arrecadação patrimonial, computadas de forma individualizada para cada unidade;

III - até 40% (quarenta por cento), em decorrência da avaliação da superação das metas de administração do patrimônio imobiliário da União, de cobrança administrativa e de arrecadação patrimonial do conjunto de unidades da Secretaria do Patrimônio da União, computadas em âmbito nacional, considerando-se a totalidade dos resultados da Secretaria.

( \*\* ) A partir do 1º (primeiro) dia do mês em que forem fixadas as metas de administração do patrimônio imobiliário da União, de cobrança administrativa e de arrecadação patrimonial e até que sejam processados os resultados da respectiva avaliação de desempenho, poderão ser antecipados até 50% (cinquenta por cento) do valor máximo da GIAPU. Art. 23 da Lei 11.095/2005.

Legislações Correspondentes:

Lei nº 5.645 de 10.12.1970  
Lei 8.112 de 11.12.1990  
Lei Delegada nº 13 de 27.08.1992  
Lei nº 10.331 de 18.12.2001  
Lei 10.697 de 02.07.2003  
Lei 10.698 de 02.07.2003  
Medida Provisória nº 212 de 09.09.2004  
Decreto nº 5286 de 25.11.2004  
Lei nº 11.095 de 13.01.2005 art. 21 ao art. 35  
Portaria nº 20 de 28.01.2004  
Medida Provisória nº 248 DE 20.04.2005

Decreto nº 5.460 de 08.06.2005  
Portaria nº 227 de 04.08.2005  
Portaria nº 228 de 04.08.2006  
Portaria nº 229 de 04.08.2007  
Portaria nº 230 de 04.08.2008  
Portaria nº 231 de 04.08.2009  
Portaria nº 254 de 06.09.2005  
Portaria nº 283 de 11.10.2005  
Portaria nº 319 de 10.11.2005  
Portaria nº 327 de 18.11.2005

## 22. Seguridade Social e do Trabalho

(Carreira da Seguridade Social e do Trabalho)

**Cargos de Nível Superior dos Quadros de Pessoal dos Ministérios da Saúde-MS, da Previdência e Assistência Social-MPAS e do Trabalho e Emprego-MTE, e da Fundação Nacional da Saúde-FUNASA, referenciados no art. 1º da Lei 10.483/2002.**

- Nível Superior-

Posição: dezembro/2005												
CLASSE	PADRÃO	VENCIMENTO BÁSICO	PARCELA COMPLEMENTAR DO SALÁRIO Mínimo R\$ 300 (Em 01.05.2005)	VANTAGEM PECUNIÁRIA INDIVIDUAL	GAE	GESST (*)	GDASST 100 Pontos (**)	TOTAL (em R\$)	GDASST 60 Pontos (***)	TOTAL (em R\$)	GDASST 10 Pontos (**)	TOTAL (em R\$)
		A	B	C	D	E	F	G=(A+B+C+D+E+F)	H	I=(A+B+C+D+E+H)	J	K=(A+B+C+D+E+J)
Especial	III	588,07	0,00	59,87	940,91	206,00	513,00	<b>2.307,85</b>	307,80	<b>2.102,65</b>	51,30	<b>1.846,15</b>
	II	550,24	0,00	59,87	880,38	206,00	513,00	<b>2.209,49</b>	307,80	<b>2.004,29</b>	51,30	<b>1.747,79</b>
	I	514,19	0,00	59,87	822,70	206,00	513,00	<b>2.115,76</b>	307,80	<b>1.910,56</b>	51,30	<b>1.654,06</b>
C	VI	506,56	0,00	59,87	810,50	206,00	513,00	<b>2.095,93</b>	307,80	<b>1.890,73</b>	51,30	<b>1.634,23</b>
	V	491,91	0,00	59,87	787,06	206,00	513,00	<b>2.057,84</b>	307,80	<b>1.852,64</b>	51,30	<b>1.596,14</b>
	IV	477,76	0,00	59,87	764,42	206,00	513,00	<b>2.021,05</b>	307,80	<b>1.815,85</b>	51,30	<b>1.559,35</b>
	III	464,01	0,00	59,87	742,42	206,00	513,00	<b>1.985,30</b>	307,80	<b>1.780,10</b>	51,30	<b>1.523,60</b>
	II	450,67	0,00	59,87	721,07	206,00	513,00	<b>1.950,61</b>	307,80	<b>1.745,41</b>	51,30	<b>1.488,91</b>
	I	437,71	0,00	59,87	700,34	206,00	513,00	<b>1.916,92</b>	307,80	<b>1.711,72</b>	51,30	<b>1.455,22</b>
B	VI	425,13	0,00	59,87	680,21	206,00	513,00	<b>1.884,21</b>	307,80	<b>1.679,01</b>	51,30	<b>1.422,51</b>
	V	412,93	0,00	59,87	660,69	206,00	513,00	<b>1.852,49</b>	307,80	<b>1.647,29</b>	51,30	<b>1.390,79</b>
	IV	401,07	0,00	59,87	641,71	206,00	513,00	<b>1.821,65</b>	307,80	<b>1.616,45</b>	51,30	<b>1.359,95</b>
	III	389,56	0,00	59,87	623,30	206,00	513,00	<b>1.791,73</b>	307,80	<b>1.586,53</b>	51,30	<b>1.330,03</b>
	II	378,38	0,00	59,87	605,41	206,00	513,00	<b>1.762,66</b>	307,80	<b>1.557,46</b>	51,30	<b>1.300,96</b>
A	I	367,54	0,00	59,87	588,06	206,00	513,00	<b>1.734,47</b>	307,80	<b>1.529,27</b>	51,30	<b>1.272,77</b>
	V	357,02	0,00	59,87	571,23	206,00	513,00	<b>1.707,12</b>	307,80	<b>1.501,92</b>	51,30	<b>1.245,42</b>
	IV	346,78	0,00	59,87	554,85	206,00	513,00	<b>1.680,50</b>	307,80	<b>1.475,30</b>	51,30	<b>1.218,80</b>
	III	290,79	<b>9,21</b>	59,87	480,00	206,00	513,00	<b>1.558,87</b>	307,80	<b>1.353,67</b>	51,30	<b>1.097,17</b>
	II	282,46	<b>17,54</b>	59,87	480,00	206,00	513,00	<b>1.558,87</b>	307,80	<b>1.353,67</b>	51,30	<b>1.097,17</b>
I	274,36	<b>25,64</b>	59,87	480,00	206,00	513,00	<b>1.558,87</b>	307,80	<b>1.353,67</b>	51,30	<b>1.097,17</b>	

Os servidores ocupantes dos cargos a que se refere o art. 1º da Lei 10.483/2002 que não optarem na forma do art. 1º § 2 da referida Lei, bem como os demais cargos que não integrarem a Carreira de Seguridade Social e do Trabalho comporão Quadro Suplementar em Extinção.  
(opção do art. 1º § 3 da Lei 10.483/2002 e art 8º da Lei 10.971/2004).

**GAE - Gratificação de Atividade Executiva** - 160% sobre o vencimento básico

**GESST - Gratificação Específica da Seguridade Social e do Trabalho**

(\*) Cálculo da GESST - Valor estabelecido no art. 5º da Lei 10.971/2004

**GDASST - Gratificação de Desempenho de Atividade da Seguridade Social e do Trabalho**

(\*\*) Cálculo da GDASST: terá como limite máximo, 100 pontos e mínimo, mínimo 10 pontos por servidor, correspondendo cada ponto aos valores

estabelecidos no anexo V da Lei 10.483/2002.

(\*\*\*) A partir de 1º de maio de 2004 e até que seja editado o ato referido no art. 6 da Lei 10.483, de 2002 a Gratificação de Desempenho de Atividade da Seguridade Social e do Trabalho - GDASST será paga aos servidores ativos que a ela fazem jus no valor equivalente a sessenta pontos.

**Legislações Correspondentes:**

Lei nº 8.112 de 11.12.90  
Lei-Delegada nº 13, de 27/08/92  
Lei nº 10.483 de 03.07.2002  
Lei nº 10.697 de 02.07.2003  
Lei nº 10.698 de 02.07.2003  
Medida Provisória nº 198 de 15.07.2004  
Lei nº 10.698 de 02.07.2003  
Lei nº 10.971 de 25.11.2004  
Medida Provisória nº 248 de 20.04.2005

## 22. Seguridade Social e do Trabalho

(Carreira da Seguridade Social e do Trabalho)

**Cargos de Nível Intermediário dos Quadros de Pessoal dos Ministérios da Saúde-MS, da Previdência e Assistência Social-MPAS e do Trabalho e Emprego-MTE, e da Fundação Nacional da Saúde-FUNASA, referenciados no art. 1º da Lei 10.483/2002.**

- Nível Intermediário -

Posição: dezembro/2005

CLASSE	PADRÃO	VENCIMENTO BÁSICO	PARCELA COMPLEMENTAR DO SALÁRIO Mínimo R\$ 300 (Em 01.05.2005)	VANTAGEM PECUNIÁRIA INDIVIDUAL	GAE	GESST (*)	GDASST 100 Pontos (**)	TOTAL (em R\$)	GDASST 60 Pontos (***)	TOTAL (em R\$)	GDASST 10 Pontos (**)	TOTAL (em R\$)
		A	B	C	D	E	F	G=(A+B+C+D+E+F)	H	I=(A+B+C+D+E+H)	J	K=(A+B+C+D+E+J)
Especial	III	402,62	0,00	59,87	644,19	206,00	184,00	<b>1.496,68</b>	110,40	<b>1.423,08</b>	18,40	<b>1.331,08</b>
	II	372,39	0,00	59,87	595,82	206,00	184,00	<b>1.418,08</b>	110,40	<b>1.344,48</b>	18,40	<b>1.252,48</b>
	I	356,86	0,00	59,87	570,98	206,00	184,00	<b>1.377,71</b>	110,40	<b>1.304,11</b>	18,40	<b>1.212,11</b>
C	VI	341,99	0,00	59,87	547,18	206,00	184,00	<b>1.339,04</b>	110,40	<b>1.265,44</b>	18,40	<b>1.173,44</b>
	V	339,55	0,00	59,87	543,28	206,00	184,00	<b>1.332,70</b>	110,40	<b>1.259,10</b>	18,40	<b>1.167,10</b>
	IV	325,44	0,00	59,87	520,70	206,00	184,00	<b>1.296,01</b>	110,40	<b>1.222,41</b>	18,40	<b>1.130,41</b>
	III	311,92	0,00	59,87	499,07	206,00	184,00	<b>1.260,86</b>	110,40	<b>1.187,26</b>	18,40	<b>1.095,26</b>
	II	298,94	<b>1,06</b>	59,87	480,00	206,00	184,00	<b>1.229,87</b>	110,40	<b>1.156,27</b>	18,40	<b>1.064,27</b>
	I	286,56	<b>13,44</b>	59,87	480,00	206,00	184,00	<b>1.229,87</b>	110,40	<b>1.156,27</b>	18,40	<b>1.064,27</b>
B	VI	274,66	<b>25,34</b>	59,87	480,00	206,00	184,00	<b>1.229,87</b>	110,40	<b>1.156,27</b>	18,40	<b>1.064,27</b>
	V	263,33	<b>36,67</b>	59,87	480,00	206,00	184,00	<b>1.229,87</b>	110,40	<b>1.156,27</b>	18,40	<b>1.064,27</b>
	IV	252,45	<b>47,55</b>	59,87	480,00	206,00	184,00	<b>1.229,87</b>	110,40	<b>1.156,27</b>	18,40	<b>1.064,27</b>
	III	242,03	<b>57,97</b>	59,87	480,00	206,00	184,00	<b>1.229,87</b>	110,40	<b>1.156,27</b>	18,40	<b>1.064,27</b>
	II	232,06	<b>67,94</b>	59,87	480,00	206,00	184,00	<b>1.229,87</b>	110,40	<b>1.156,27</b>	18,40	<b>1.064,27</b>
A	I	222,51	<b>77,49</b>	59,87	480,00	206,00	184,00	<b>1.229,87</b>	110,40	<b>1.156,27</b>	18,40	<b>1.064,27</b>
	V	213,39	<b>86,61</b>	59,87	480,00	206,00	184,00	<b>1.229,87</b>	110,40	<b>1.156,27</b>	18,40	<b>1.064,27</b>
	IV	204,61	<b>95,39</b>	59,87	480,00	206,00	184,00	<b>1.229,87</b>	110,40	<b>1.156,27</b>	18,40	<b>1.064,27</b>
	III	169,04	<b>130,96</b>	59,87	480,00	206,00	184,00	<b>1.229,87</b>	110,40	<b>1.156,27</b>	18,40	<b>1.064,27</b>
	II	162,11	<b>137,89</b>	59,87	480,00	206,00	184,00	<b>1.229,87</b>	110,40	<b>1.156,27</b>	18,40	<b>1.064,27</b>
	I	155,47	<b>144,53</b>	59,87	480,00	206,00	184,00	<b>1.229,87</b>	110,40	<b>1.156,27</b>	18,40	<b>1.064,27</b>

Os servidores ocupantes dos cargos a que se refere o art. 1º da Lei 10.483/2002 que não optarem na forma do art. 1º § 2 da referida Lei, bem como os demais cargos que não integrarem a Carreira de Seguridade Social e do Trabalho comporão Quadro Suplementar em Extinção.

(opção do art. 1º § 3 da Lei 10.483/2002 e art 8º da Lei 10.971/2004).

**GAE - Gratificação de Atividade Executiva** - 160% sobre o vencimento básico + parcela complementar do salário mínimo

**GESST - Gratificação Específica da Seguridade Social e do Trabalho**

(\*) Cálculo da GESST - Valor estabelecido no art. 5º da Lei 10.971/2004

**GDASST - Gratificação de Desempenho de Atividade da Seguridade Social e do Trabalho**

(\*\*) Cálculo da GDASST: terá como limite máximo, 100 pontos e mínimo, mínimo 10 pontos por servidor, correspondendo cada ponto aos valores estabelecidos no anexo V da Lei 10.483/2002.

(\*\*\*) **60 pontos** - A partir de 1º de maio de 2004 e até que seja editado o ato referido no art. 6 da Lei 10.483, de 2002 a Gratificação de Desempenho de Atividade da Seguridade Social e do Trabalho - GDASST será paga aos servidores ativos que a ela fazem jus no valor equivalente a sessenta pontos.

**Legislações Correspondentes:**

Lei nº 8.112 de 11.12.90

Lei nº 10.699 de 09.07.2003

Lei-Delegada nº 13, de 27/08/92

Lei nº 10.888 de 24.06.2004

Lei nº 10.483 de 03.07.2002

Medida Provisória nº 198 de 15.07.2004

Medida Provisória nº 116 DE 02.04.2003

Lei nº 10.971 de 25.11.2004

Lei nº 10.697 de 02.07.2003

Medida Provisória nº 248 de 20.04.2005

Lei nº 10.698 de 02.07.2003

## 22. Seguridade Social e do Trabalho

(Carreira da Seguridade Social e do Trabalho)

**Cargos de Nível Auxiliar dos Quadros de Pessoal dos Ministérios da Saúde-MS, da Previdência e Assistência Social-MPAS e do Trabalho e Emprego-MTE, e da Fundação Nacional da Saúde-FUNASA, referenciados no art. 1º da Lei 10.483/2002.**  
- Nível Auxiliar -

Posição: dezembro/2005												
CLASSE	PADRAO	VENCIMENTO BÁSICO	PARCELA COMPLEMENTAR DO SALÁRIO Mínimo R\$ 300 (Em 01.05.2005)	VANTAGEM PECUNIÁRIA INDIVIDUAL	GAE	GESST (*)	GDASST 100 Pontos (**)	TOTAL (em R\$)	GDASST 60 Pontos (***)	TOTAL (em R\$)	GDASST 10 Pontos (**)	TOTAL (em R\$)
		A	B	C	D	E	F	G=(A+B+C+D+E+F)	H	I=(A+B+C+D+E+H)	J	K=(A+B+C+D+E+J)
Especial	III	230,75	<b>69,25</b>	59,87	480,00	206,00	101,00	<b>1.146,87</b>	60,60	<b>1.106,47</b>	10,10	<b>1.055,97</b>
	II	219,78	<b>80,22</b>	59,87	480,00	206,00	101,00	<b>1.146,87</b>	60,60	<b>1.106,47</b>	10,10	<b>1.055,97</b>
	I	209,30	<b>90,70</b>	59,87	480,00	206,00	101,00	<b>1.146,87</b>	60,60	<b>1.106,47</b>	10,10	<b>1.055,97</b>
C	VI	199,40	<b>100,60</b>	59,87	480,00	206,00	101,00	<b>1.146,87</b>	60,60	<b>1.106,47</b>	10,10	<b>1.055,97</b>
	V	189,96	<b>110,04</b>	59,87	480,00	206,00	101,00	<b>1.146,87</b>	60,60	<b>1.106,47</b>	10,10	<b>1.055,97</b>
	IV	180,99	<b>119,01</b>	59,87	480,00	206,00	101,00	<b>1.146,87</b>	60,60	<b>1.106,47</b>	10,10	<b>1.055,97</b>
	III	172,44	<b>127,56</b>	59,87	480,00	206,00	101,00	<b>1.146,87</b>	60,60	<b>1.106,47</b>	10,10	<b>1.055,97</b>
	II	164,33	<b>135,67</b>	59,87	480,00	206,00	101,00	<b>1.146,87</b>	60,60	<b>1.106,47</b>	10,10	<b>1.055,97</b>
	I	156,63	<b>143,37</b>	59,87	480,00	206,00	101,00	<b>1.146,87</b>	60,60	<b>1.106,47</b>	10,10	<b>1.055,97</b>
B	VI	149,30	<b>150,70</b>	59,87	480,00	206,00	101,00	<b>1.146,87</b>	60,60	<b>1.106,47</b>	10,10	<b>1.055,97</b>
	V	142,32	<b>157,68</b>	59,87	480,00	206,00	101,00	<b>1.146,87</b>	60,60	<b>1.106,47</b>	10,10	<b>1.055,97</b>
	IV	135,70	<b>164,30</b>	59,87	480,00	206,00	101,00	<b>1.146,87</b>	60,60	<b>1.106,47</b>	10,10	<b>1.055,97</b>
	III	129,42	<b>170,58</b>	59,87	480,00	206,00	101,00	<b>1.146,87</b>	60,60	<b>1.106,47</b>	10,10	<b>1.055,97</b>
	II	123,43	<b>176,57</b>	59,87	480,00	206,00	101,00	<b>1.146,87</b>	60,60	<b>1.106,47</b>	10,10	<b>1.055,97</b>
A	I	117,75	<b>182,25</b>	59,87	480,00	206,00	101,00	<b>1.146,87</b>	60,60	<b>1.106,47</b>	10,10	<b>1.055,97</b>
	V	112,31	<b>187,69</b>	59,87	480,00	206,00	101,00	<b>1.146,87</b>	60,60	<b>1.106,47</b>	10,10	<b>1.055,97</b>
	IV	107,17	<b>192,83</b>	59,87	480,00	206,00	101,00	<b>1.146,87</b>	60,60	<b>1.106,47</b>	10,10	<b>1.055,97</b>
	III	90,69	<b>209,31</b>	59,87	480,00	206,00	101,00	<b>1.146,87</b>	60,60	<b>1.106,47</b>	10,10	<b>1.055,97</b>
	II	86,53	<b>213,47</b>	59,87	480,00	206,00	101,00	<b>1.146,87</b>	60,60	<b>1.106,47</b>	10,10	<b>1.055,97</b>
	I	82,58	<b>217,42</b>	59,87	480,00	206,00	101,00	<b>1.146,87</b>	60,60	<b>1.106,47</b>	10,10	<b>1.055,97</b>

Os servidores ocupantes dos cargos a que se refere o art. 1º da Lei 10.483/2002 que não optarem na forma do art. 1º § 2 da referida Lei, bem como os demais cargos que não integram a Carreira de Seguridade Social e do Trabalho comporão Quadro Suplementar em Extinção.

(opção do art. 1º § 3 da Lei 10.483/2002 e art 8º da Lei 10.971/2004).

**GAE - Gratificação de Atividade Executiva** - 160% sobre o vencimento básico + parcela complementar do salário mínimo

**GESST - Gratificação Específica da Seguridade Social e do Trabalho**

(\*) Cálculo da GESST - Valor estabelecido no art. 5º da Lei 10.971/2004

**GDASST - Gratificação de Desempenho de Atividade da Seguridade Social e do Trabalho**

(\*\*) Cálculo da GDASST: terá como limite máximo, 100 pontos e mínimo, mínimo 10 pontos por servidor, correspondendo cada ponto aos valores

estabelecidos no anexo V da Lei 10.483/2002.

(\*\*\*) **60 pontos** - A partir de 1º de maio de 2004 e até que seja editado o ato referido no art. 6 da Lei 10.483, de 2002 a Gratificação de Desempenho de Atividade da Seguridade

Social e do Trabalho - GDASST será paga aos servidores ativos que a ela fazem jus no valor equivalente a sessenta pontos.

**Legislações Correspondentes:**

Lei nº 8.112 de 11.12.90

Lei-Delegada nº 13, de 27/08/92

Lei nº 10.483 de 03.07.2002

Medida Provisória nº 116 DE 02.04.2003

Lei nº 10.697 de 02.07.2003

Lei nº 10.698 de 02.07.2003

Lei nº 10.699 de 09.07.2003

Lei nº 10.888 de 24.06.2004

Medida Provisória nº 198 de 15.07.2004

Lei nº 10.971 de 25.11.2004

Medida Provisória nº 248 de 20.04.2005

## 22. Seguridade Social e do Trabalho

(Carreira da Seguridade Social e do Trabalho)

**Cargos de Nível Superior de Médico e Médico de Saúde Pública dos Quadros de Pessoal dos Ministérios da Saúde-MS, da Previdência e Assistência Social-MPAS e do Trabalho e Emprego-MTE, e da Fundação Nacional da Saúde-FUNASA, referenciados no art. 1º da Lei 10.483/2002. - Nível Superior -**

CLASSE	PADRÃO	VENCIMENTO BÁSICO	PARCELA COMPLEMENTAR DO SALÁRIO Mínimo R\$ 300 (Em 01.05.2005)	VANTAGEM PECUNIÁRIA INDIVIDUAL	GAE	GESST (*)	GDASST 100 Pontos (**)	TOTAL		GDASST 60 pontos (***)	TOTAL		GDASST 10 pontos (**)	TOTAL		Posição dezembro 2005
								20 horas (em R\$)	40 horas (em R\$)		20 horas (em R\$)	40 horas (em R\$)		20 horas (em R\$)	40 horas (em R\$)	
								G=(A+B+C+D+E)	H=(A+B²+C+D²+E+F)		I	J=(A+B+C+D+E)		K=(A²+B²+C²+D²+E²)	L	M=(A+B+C+D+E)
A	B	C	D	E	F											
Especial	III	588,07	0,00	59,87	940,91	206,00	513,00	2.307,85	3.836,83	307,80	2.10265	363163	51,30	1846,15	3375,13	
	II	550,24	0,00	59,87	880,38	206,00	513,00	2.209,49	3.640,12	307,80	200429	343492	51,30	1747,79	3178,42	
	I	514,19	0,00	59,87	822,70	206,00	513,00	2.115,76	3.452,66	307,80	191056	324746	51,30	1654,06	2990,96	
C	VI	506,56	0,00	59,87	810,50	206,00	513,00	2.095,93	3.412,98	307,80	189073	320778	51,30	1634,23	2951,28	
	V	491,91	0,00	59,87	787,06	206,00	513,00	2.057,84	3.336,80	307,80	185264	313160	51,30	1596,14	2875,10	
	IV	477,76	0,00	59,87	764,42	206,00	513,00	2.021,05	3.263,22	307,80	181585	306802	51,30	1559,35	2801,52	
	III	464,01	0,00	59,87	742,42	206,00	513,00	1.985,30	3.191,72	307,80	178010	298652	51,30	1523,60	2730,02	
	II	450,67	0,00	59,87	721,07	206,00	513,00	1.950,61	3.122,35	307,80	174541	291715	51,30	1488,91	2660,65	
	I	437,71	0,00	59,87	700,34	206,00	513,00	1.916,92	3.054,96	307,80	171172	284976	51,30	1455,22	2593,26	
B	VI	425,13	0,00	59,87	680,21	206,00	513,00	1.884,21	2.989,55	307,80	167901	278435	51,30	1422,51	2527,85	
	V	412,93	0,00	59,87	660,89	206,00	513,00	1.852,49	2.926,11	307,80	164729	272091	51,30	1380,79	2464,41	
	IV	401,07	0,00	59,87	641,71	206,00	513,00	1.821,65	2.864,43	307,80	161645	265923	51,30	1339,95	2402,73	
	III	389,56	0,00	59,87	623,30	206,00	513,00	1.791,73	2.804,58	307,80	158653	259938	51,30	1300,03	2342,88	
	II	378,38	0,00	59,87	605,41	206,00	513,00	1.762,66	2.746,45	307,80	155746	254125	51,30	1300,96	2284,75	
	I	367,54	0,00	59,87	588,06	206,00	513,00	1.734,47	2.690,08	307,80	152927	248488	51,30	1272,77	2228,38	
A	V	357,02	0,00	59,87	571,23	206,00	513,00	1.707,12	2.635,37	307,80	150192	243017	51,30	1245,42	2173,67	
	IV	346,78	0,00	59,87	554,85	206,00	513,00	1.680,50	2.582,13	307,80	147530	237699	51,30	1218,80	2120,43	
	III	290,79	9,21	59,87	480,00	206,00	513,00	1.558,87	2.338,87	307,80	135367	213367	51,30	1097,17	1877,17	
	II	282,46	17,54	59,87	480,00	206,00	513,00	1.558,87	2.338,87	307,80	135367	213367	51,30	1097,17	1877,17	
I	274,36	25,64	59,87	480,00	206,00	513,00	1.558,87	2.338,87	307,80	135367	213367	51,30	1097,17	1877,17		

Os servidores ocupantes dos cargos a que se refere o art. 1º da Lei 10.483/2002 que não optarem na forma do art. 1º § 2 da referida Lei, bem como os demais cargos que não integrarem a Carreira de Seguridade Social e do Trabalho comporão Quadro Suplementar em Extinção. (opção do art. 1º § 3 da Lei 10.483/2002 e art 8º da Lei 10.971/2004).

**GAE - Gratificação de Atividade Executiva** - 160% sobre o vencimento básico

**GESST - Gratificação Específica da Seguridade Social e do Trabalho**

(\*) Cálculo da GESST - Valor estabelecido no art. 5º da Lei 10.971/2004

**GDASST - Gratificação de Desempenho de Atividade da Seguridade Social e do Trabalho**

(\*\*) Cálculo da GDASST: terá como limite máximo, 100 pontos e mínimo, mínimo 10 pontos por servidor, correspondendo cada ponto aos valores estabelecidos no anexo V da Lei 10.483/2002.

(\*\*\*) **60 pontos** - A partir de 1º de maio de 2004 e até que seja editado o ato referido no art. 6 da Lei 10.483, de 2002 a Gratificação de Desempenho de Atividade da Seguridade Social e do Trabalho - GDASST será paga aos servidores ativos que a ela fazem jus no valor equivalente a sessenta pontos.

**Legislações Correspondentes:**

Lei-Delegada nº 13, de 27/08/92  
Lei nº 8.216, art. 4º, de 13/08/91  
Portaria MARE nº 2.179, de 28/07/98.  
Medida Provisória nº 2.048-26, de 29/06/2000  
Medida Provisória nº 2.048-27, de 28/07/2000  
Medida Provisória nº 2.048-28, de 28/08/2000  
Medida Provisória nº 2.048-29, de 27/09/2000  
Medida Provisória nº 2048-30, de 26.10.2000  
Medida Provisória nº 2048-31, de 23.11.2000  
Medida Provisória nº 2048-32, de 21.12.2000

Medida Provisória nº 2048-33, de 28.12.2000  
Medida Provisória nº 2136-34, de 26.01.2001  
Medida Provisória nº 2136-35, de 23.02.2001  
Medida Provisória nº 2136-36, de 27.03.2001  
Medida Provisória nº 2136-37, de 26.04.2001  
Medida Provisória nº 2136-38, de 24.05.2001  
Medida Provisória nº 2150-39, de 31.05.2001  
Medida Provisória nº 2150-40, de 28.06.2001  
Medida Provisória nº 2150-41, de 27.07.2001

Medida Provisória nº 2150-42, de 24/08/2001  
Medida Provisória nº 225-45 de 04/09/2001  
Lei nº 10331 de 18/12/2001  
Lei nº 10483 de 03/07/2002  
Lei nº 10687 de 02/07/2003  
Lei nº 10688 de 02/07/2003  
Medida Provisória nº 198 de 15/07/2004  
Lei nº 10371 de 25/11/2004  
Medida Provisória nº 248 DE 20/04/2005

## 22. Seguridade Social e do Trabalho

(Carreira da Seguridade Social e do Trabalho)

**Cargos de Nível Superior SANITARISTA (Grupo-Saúde Pública) do  
Quadro de Pessoal do Ministérios da Saúde-MS e da Fundação  
Nacional da Saúde-FUNASA, referenciados no art. 1º da Lei 10.483/2002.**

- Nível Superior -

CLASSE	PADRÃO	VENCIMENTO BÁSICO	PARCELA COMPLEMENTAR DO SALÁRIO Mínimo R\$ 300 (Em 01.05.2005)	VANTAGEM PECUNIÁRIA INDIVIDUAL	GAE	GESST (* )	INCENTIVO FUNCIONAL	GDASST 100 Pontos (** )	TOTAL ( em R\$ )	GDASST 60 Pontos (***)	TOTAL ( em R\$ )	Posição: dezembro/2005	
												GDASST 10 Pontos (** )	TOTAL ( em R\$ )
		A	B	C	D	E	F	G	H=(A+B+C+D+E+F)	I	J=(A+B+C+D+E+H)	K	L=(A+B+C+D+E+J)
Especial	III	588,07	0,00	59,87	940,91	206,00	470,46	513,00	<b>2.778,31</b>	307,80	<b>2.573,11</b>	51,30	<b>2.316,61</b>
	II	550,24	0,00	59,87	880,38	206,00	440,19	513,00	<b>2.649,69</b>	307,80	<b>2.444,49</b>	51,30	<b>2.187,99</b>
	I	514,19	0,00	59,87	822,70	206,00	411,35	513,00	<b>2.527,12</b>	307,80	<b>2.321,92</b>	51,30	<b>2.065,42</b>
C	VI	506,56	0,00	59,87	810,50	206,00	405,25	513,00	<b>2.501,17</b>	307,80	<b>2.295,97</b>	51,30	<b>2.039,47</b>
	V	491,91	0,00	59,87	787,06	206,00	393,53	513,00	<b>2.451,36</b>	307,80	<b>2.246,16</b>	51,30	<b>1.989,66</b>
	IV	477,76	0,00	59,87	764,42	206,00	382,21	513,00	<b>2.403,25</b>	307,80	<b>2.198,05</b>	51,30	<b>1.941,55</b>
	III	464,01	0,00	59,87	742,42	206,00	371,21	513,00	<b>2.356,50</b>	307,80	<b>2.151,30</b>	51,30	<b>1.894,80</b>
	II	450,67	0,00	59,87	721,07	206,00	360,54	513,00	<b>2.311,15</b>	307,80	<b>2.105,95</b>	51,30	<b>1.849,45</b>
	I	437,71	0,00	59,87	700,34	206,00	350,17	513,00	<b>2.267,08</b>	307,80	<b>2.061,88</b>	51,30	<b>1.805,38</b>
B	VI	425,13	0,00	59,87	680,21	206,00	340,10	513,00	<b>2.224,31</b>	307,80	<b>2.019,11</b>	51,30	<b>1.762,61</b>
	V	412,93	0,00	59,87	660,69	206,00	330,34	513,00	<b>2.182,83</b>	307,80	<b>1.977,63</b>	51,30	<b>1.721,13</b>
	IV	401,07	0,00	59,87	641,71	206,00	320,86	513,00	<b>2.142,51</b>	307,80	<b>1.937,31</b>	51,30	<b>1.680,81</b>
	III	389,56	0,00	59,87	623,30	206,00	311,65	513,00	<b>2.103,37</b>	307,80	<b>1.898,17</b>	51,30	<b>1.641,67</b>
	II	378,38	0,00	59,87	605,41	206,00	302,70	513,00	<b>2.065,36</b>	307,80	<b>1.860,16</b>	51,30	<b>1.603,66</b>
	I	367,54	0,00	59,87	588,06	206,00	294,03	513,00	<b>2.028,51</b>	307,80	<b>1.823,31</b>	51,30	<b>1.566,81</b>
A	V	357,02	0,00	59,87	571,23	206,00	285,62	513,00	<b>1.992,74</b>	307,80	<b>1.787,54</b>	51,30	<b>1.531,04</b>
	IV	346,78	0,00	59,87	554,85	206,00	277,42	513,00	<b>1.957,92</b>	307,80	<b>1.752,72</b>	51,30	<b>1.496,22</b>
	III	290,79	<b>9,21</b>	59,87	480,00	206,00	232,63	513,00	<b>1.791,50</b>	307,80	<b>1.586,30</b>	51,30	<b>1.329,80</b>
	II	282,46	<b>17,54</b>	59,87	480,00	206,00	225,97	513,00	<b>1.784,84</b>	307,80	<b>1.579,64</b>	51,30	<b>1.323,14</b>
	I	274,36	<b>25,64</b>	59,87	480,00	206,00	219,49	513,00	<b>1.778,36</b>	307,80	<b>1.573,16</b>	51,30	<b>1.316,66</b>

Os servidores ocupantes dos cargos a que se refere o art. 1º da Lei 10.483/2002 que não optarem na forma do art. 1º § 2 da referida Lei, bem como os demais cargos que não integrarem a Carreira de Seguridade Social e do Trabalho comporão Quadro Suplementar em Extinção.  
(opção do art. 1º § 3 da Lei 10.483/2002 e art 8º da Lei 10.971/2004).

**GAE - Gratificação de Atividade Executiva** - 160% sobre o vencimento básico

**GESST - Gratificação Específica da Seguridade Social e do Trabalho**

(\* ) Cálculo da GESST - Valor estabelecido no art. 5º da Lei 10.971/2004

**Incentivo Funcional** - 80% sobre o vencimento básico (art. 1º do Decreto-Lei nº 2.195/1984 e art. 9º da Medida Provisória nº 52 de 04.07.2002 )

**GDASST - Gratificação de Desempenho de Atividade da Seguridade Social e do Trabalho**

(\*\* ) Cálculo da GDASST: terá como limite máximo, 100 pontos e mínimo, mínimo 10 pontos por servidor, correspondendo cada ponto aos valores estabelecidos no anexo V da Lei 10.483/2002.

(\*\*\*) A partir de 1º de maio de 2004 e até que seja editado o ato referido no art. 6 da Lei 10.483, de 2002 a Gratificação de Desempenho de Atividade da Seguridade Social e do Trabalho - GDASST será paga aos servidores ativos que a ela fazem jus no valor equivalente a sessenta pontos.

**Legislações Correspondentes:**

Lei 5.645, art.4º, de 10.12.70  
Decreto-Lei nº 1.341 de 22.08.74  
Decreto-Lei nº 1.445 de 13.02.76  
Lei nº 6.433, art. 2º, de 15.07.77  
Decreto nº 83.814, de 07.08.79  
Decreto-Lei nº 2.195, de 26.12.84  
Lei-Delegada nº 13, de 27/08/92  
Lei 8.538 de 21.12.92;  
Lei nº 8.538, art. 3º, de 21/12/92  
Portaria MARE nº 2.179, de 28/07/98.

Medida Provisória 2225-45 de 04.09.2001  
Lei nº 10.331 de 18.12.2001  
Lei nº 10.483 de 03.07.2002  
Medida Provisória nº 52 de 04.07.2002 art. 9º  
Lei nº 10.667 de 14.05.2003 art. 18º  
Lei nº 10.697 de 02.07.2003  
Lei nº 10.698 de 02.07.2003  
Medida Provisória nº 198 de 15.07.2004  
Lei nº 10.971 de 25.11.2004  
Medida Provisória nº 248 de 20.04.2005



## 23. Seguro Social

(Carreira do Seguro Social)

· Analista Previdenciário

- Nível Superior -

Posição: dezembro/2005

CLASSE	PADRÃO	VENCIMENTO BÁSICO	VANTAGEM PECUNIÁRIA INDIVIDUAL	GAE	GESS (*)	GDASS 100% (**)	TOTAL ( em R\$ )	GDASS 80% (***)	TOTAL ( em R\$ )	GDASS 60% (****)	TOTAL ( em R\$ )
		A	B	C	D	E	F=(A+B+C+D+E)	G	H=(A+B+C+D+G)	I	J=(A+B+C+D+I)
Especial	V	865,11	59,87	1.384,18	184,00	513,00	<b>3.006,16</b>	410,40	<b>2.903,56</b>	307,80	<b>2.800,96</b>
	IV	809,46	59,87	1.295,14	184,00	513,00	<b>2.861,47</b>	410,40	<b>2.758,87</b>	307,80	<b>2.656,27</b>
	III	756,42	59,87	1.210,27	184,00	513,00	<b>2.723,56</b>	410,40	<b>2.620,96</b>	307,80	<b>2.518,36</b>
	II	745,20	59,87	1.192,32	184,00	513,00	<b>2.694,39</b>	410,40	<b>2.591,79</b>	307,80	<b>2.489,19</b>
	I	723,65	59,87	1.157,84	184,00	513,00	<b>2.638,36</b>	410,40	<b>2.535,76</b>	307,80	<b>2.433,16</b>
C	V	702,83	59,87	1.124,53	184,00	513,00	<b>2.584,23</b>	410,40	<b>2.481,63</b>	307,80	<b>2.379,03</b>
	IV	682,61	59,87	1.092,18	184,00	513,00	<b>2.531,66</b>	410,40	<b>2.429,06</b>	307,80	<b>2.326,46</b>
	III	662,98	59,87	1.060,77	184,00	513,00	<b>2.480,62</b>	410,40	<b>2.378,02</b>	307,80	<b>2.275,42</b>
	II	643,92	59,87	1.030,27	184,00	513,00	<b>2.431,06</b>	410,40	<b>2.328,46</b>	307,80	<b>2.225,86</b>
	I	625,41	59,87	1.000,66	184,00	513,00	<b>2.382,94</b>	410,40	<b>2.280,34</b>	307,80	<b>2.177,74</b>
B	V	607,46	59,87	971,94	184,00	513,00	<b>2.336,27</b>	410,40	<b>2.233,67</b>	307,80	<b>2.131,07</b>
	IV	590,01	59,87	944,02	184,00	513,00	<b>2.290,90</b>	410,40	<b>2.188,30</b>	307,80	<b>2.085,70</b>
	III	573,08	59,87	916,93	184,00	513,00	<b>2.246,88</b>	410,40	<b>2.144,28</b>	307,80	<b>2.041,68</b>
	II	556,63	59,87	890,61	184,00	513,00	<b>2.204,11</b>	410,40	<b>2.101,51</b>	307,80	<b>1.998,91</b>
	I	540,69	59,87	865,10	184,00	513,00	<b>2.162,66</b>	410,40	<b>2.060,06</b>	307,80	<b>1.957,46</b>
A	V	525,21	59,87	840,34	184,00	513,00	<b>2.122,42</b>	410,40	<b>2.019,82</b>	307,80	<b>1.917,22</b>
	IV	510,15	59,87	840,34	184,00	513,00	<b>2.107,36</b>	410,40	<b>2.004,76</b>	307,80	<b>1.902,16</b>
	III	427,78	59,87	816,24	184,00	513,00	<b>2.000,89</b>	410,40	<b>1.898,29</b>	307,80	<b>1.795,69</b>
	II	415,53	59,87	684,45	184,00	513,00	<b>1.856,85</b>	410,40	<b>1.754,25</b>	307,80	<b>1.651,65</b>
	I	403,61	59,87	645,78	184,00	513,00	<b>1.806,26</b>	410,40	<b>1.703,66</b>	307,80	<b>1.601,06</b>

A Carreira de Seguro Social composta de cargos art. 2º da Lei 10.855/2004. Observar art. 10 da Lei 10.855/2004 e art. 3º da Lei 10.997/2004.

O Termo de Opção constante do Anexo III da Lei nº 10.855, de 1º de abril de 2004, passa a vigorar de acordo com o Anexo I da Lei 10.997/2004, podendo ser firmado pelos servidores mencionados nos itens I, II e III do art. 3º da Lei 10.997/2004.

**GAE - Gratificação de Atividade Executiva** - 160% sobre o vencimento básico

**GESS - Gratificação Específica do Seguro Social**

(\*) Cálculo GESS - Valor de R\$ 184,00 art. 1º da Lei 10.997/2004

**GDASS - Gratificação de Desempenho de Atividades do Seguro Social**

A GDASS será paga em conjunto, de forma não cumulativa, com a GAE e não servirá de base de cálculo para quaisquer outros benefícios ou vantagens.

(\*\*) A GDASS é devida aos integrantes da Carreira do Seguro Social por desempenho institucional e coletivo, no valor máximo de **R\$ 513,00** ( quinhentos e treze reais ).

A avaliação de desempenho institucional, limitada a 40% do valor da GDASS, visa a aferir o desempenho do INSS no alcance de suas metas organizacionais.

A avaliação de desempenho coletiva, limitada a 60% do valor da GDASS, visa a aferir o desempenho do conjunto de servidores de cada uma das unidades do INSS,

no exercício das atribuições do cargo ou função, para o alcance das metas organizacionais da autarquia.

A atribuição dos valores a cada servidor observará os percentuais obtidos na avaliação de desempenho institucional e na avaliação de desempenho coletiva.

(\*\*\*) O limite global de pagamento mensal a título de GDASS, em cada nível, corresponderá a 80% (oitenta por cento) do valor da gratificação multiplicada pelo número de servidores

em exercício na autarquia que a ela fazem jus. Art. 2º da Lei 10.997/2004.

(\*\*\*\*) A partir da vigência da Lei 10.997/2004 e até que seja editado o ato referido no art. 12 da Lei 10.855/2004, a GDASS será paga aos servidores ocupantes de

cargos efetivos ou cargos e funções comissionadas e de confiança, que a ela fazem jus, nos valores correspondentes a 60% de seus valores máximos.

**Legislações Correspondentes:**

Lei Delegada nº 13, de 27/08/92

Lei nº 10.355 de 26.12.2001

Medida Provisória nº 86 de 18.12.2002

Lei nº 10.667 de 14.05.2003 art. 5º a art. 8º e art. 19º

Lei nº 10.697 de 02.07.2003

Lei nº 10.698 de 02.07.2003

Medida Provisória nº 146 de 11.12.2003

Lei nº 10.855 de 01.04.2004

Medida Provisória nº 199 de 15.07.2004

Lei nº 10.997 DE 15.12.2004

## 23. Seguro Social

(Carreira do Seguro Social)

· Técnico Previdenciário

- Nível Intermediário -

Posição: dezembro/2005

CLASSE	PADRÃO	VENCIMENTO BÁSICO	PARCELA COMPLEMENTAR DO SALÁRIO Mínimo R\$ 300 (Em 01.05.2005)	VANTAGEM PECUNIÁRIA INDIVIDUAL	GAE	GESS (*)	GDASS 100% (**)	TOTAL (em R\$)	GDASS 80% (***)	TOTAL (em R\$)	GDASS 60% (****)	TOTAL (em R\$)
		A	B	C	D	E	F	G=(A+B+C+D+E+F)	H	I=(A+B+C+D+E+H)	J	K=(A+B+C+D+E+J)
Especial	V	591,85	0,00	59,87	946,96	184,00	184,00	<b>1.966,68</b>	147,20	<b>1.929,88</b>	110,40	<b>1.893,08</b>
	IV	547,41	0,00	59,87	875,86	184,00	184,00	<b>1.851,14</b>	147,20	<b>1.814,34</b>	110,40	<b>1.777,54</b>
	III	524,58	0,00	59,87	839,33	184,00	184,00	<b>1.791,78</b>	147,20	<b>1.754,98</b>	110,40	<b>1.718,18</b>
	II	502,73	0,00	59,87	804,37	184,00	184,00	<b>1.734,97</b>	147,20	<b>1.698,17</b>	110,40	<b>1.661,37</b>
	I	499,14	0,00	59,87	798,62	184,00	184,00	<b>1.725,63</b>	147,20	<b>1.688,83</b>	110,40	<b>1.652,03</b>
C	V	478,40	0,00	59,87	765,44	184,00	184,00	<b>1.671,71</b>	147,20	<b>1.634,91</b>	110,40	<b>1.598,11</b>
	IV	458,52	0,00	59,87	733,63	184,00	184,00	<b>1.620,02</b>	147,20	<b>1.583,22</b>	110,40	<b>1.546,42</b>
	III	439,44	0,00	59,87	703,10	184,00	184,00	<b>1.570,41</b>	147,20	<b>1.533,61</b>	110,40	<b>1.496,81</b>
	II	421,24	0,00	59,87	673,98	184,00	184,00	<b>1.523,09</b>	147,20	<b>1.486,29</b>	110,40	<b>1.449,49</b>
	I	403,75	0,00	59,87	646,00	184,00	184,00	<b>1.477,62</b>	147,20	<b>1.440,82</b>	110,40	<b>1.404,02</b>
B	V	387,10	0,00	59,87	619,36	184,00	184,00	<b>1.434,33</b>	147,20	<b>1.397,53</b>	110,40	<b>1.360,73</b>
	IV	371,10	0,00	59,87	593,76	184,00	184,00	<b>1.392,73</b>	147,20	<b>1.355,93</b>	110,40	<b>1.319,13</b>
	III	355,78	0,00	59,87	569,25	184,00	184,00	<b>1.352,90</b>	147,20	<b>1.316,10</b>	110,40	<b>1.279,30</b>
	II	341,13	0,00	59,87	545,81	184,00	184,00	<b>1.314,81</b>	147,20	<b>1.278,01</b>	110,40	<b>1.241,21</b>
	I	327,09	0,00	59,87	523,34	184,00	184,00	<b>1.278,30</b>	147,20	<b>1.241,50</b>	110,40	<b>1.204,70</b>
A	V	313,68	0,00	59,87	501,89	184,00	184,00	<b>1.243,44</b>	147,20	<b>1.206,64</b>	110,40	<b>1.169,84</b>
	IV	300,78	0,00	59,87	481,25	184,00	184,00	<b>1.209,90</b>	147,20	<b>1.173,10</b>	110,40	<b>1.136,30</b>
	III	248,49	<b>51,51</b>	59,87	480,00	184,00	184,00	<b>1.207,87</b>	147,20	<b>1.171,07</b>	110,40	<b>1.134,27</b>
	II	238,30	<b>61,70</b>	59,87	480,00	184,00	184,00	<b>1.207,87</b>	147,20	<b>1.171,07</b>	110,40	<b>1.134,27</b>
	I	228,54	<b>71,46</b>	59,87	480,00	184,00	184,00	<b>1.207,87</b>	147,20	<b>1.171,07</b>	110,40	<b>1.134,27</b>

A Carreira de Seguro Social composta de cargos art. 2º da Lei 10.855/2004. Observar art. 10 da Lei 10.855/2004 e art. 3º da Lei 10.997/2004.

O Termo de Opção constante do Anexo III da Lei nº 10.855, de 1º de abril de 2004, passa a vigorar de acordo com o Anexo I da Lei 10.997/2004, podendo ser firmado pelos servidores mencionados nos itens I, II e III do art. 3º da Lei 10.997/2004.

**GAE - Gratificação de Atividade Executiva** - 160% sobre o vencimento básico

**GESS - Gratificação Específica do Seguro Social**

(\*) Cálculo GESS - Valor de R\$ 184,00 art. 1º da Lei 10.997/2004

**GDASS - Gratificação de Desempenho de Atividades do Seguro Social**

A GDASS será paga em conjunto, de forma não cumulativa, com a GAE e não servirá de base de cálculo para quaisquer outros benefícios ou vantagens.

(\*\*) A GDASS é devida aos integrantes da Carreira do Seguro Social por desempenho institucional e coletivo, no valor máximo de **R\$ 184,00** (cento e oitenta e quatro reais).

A avaliação de desempenho institucional, limitada a 40% do valor da GDASS, visa a aferir o desempenho do INSS no alcance de suas metas organizacionais.

A avaliação de desempenho coletiva, limitada a 60% do valor da GDASS, visa a aferir o desempenho do conjunto de servidores de cada uma das unidades do INSS, no exercício das atribuições do cargo ou função, para o alcance das metas organizacionais da autarquia.

A atribuição dos valores a cada servidor observará os percentuais obtidos na avaliação de desempenho institucional e na avaliação de desempenho coletiva.

(\*\*\*) O limite global de pagamento mensal a título de GDASS, em cada nível, corresponderá a 80% (oitenta por cento) do valor da gratificação multiplicada pelo número de servidores em exercício na autarquia que a ela fazem jus. Art. 2º da Lei 10.997/2004.

(\*\*\*\*) A partir da vigência da Lei 10.997/2004 e até que seja editado o ato referido no art. 12 da Lei 10.855/2004, a GDASS será paga aos servidores ocupantes de cargos efetivos ou cargos e funções comissionadas e de confiança, que a ela fazem jus, nos valores correspondentes a 60% de seus valores máximos.

**Legislações Correspondentes:**

Lei Delegada nº 13, de 27/08/92  
 Lei nº 10.355 de 26.12.2001  
 Medida Provisória nº 35 de 27.03.2002 Salário mínimo  
 Medida Provisória nº 86 de 18.12.2002  
 Lei nº 10.667 de 14.05.2003 art. 5º a art. 8º e art. 19º  
 Lei nº 10.525 de 06.08.2002 Salário mínimo

Lei nº 10.697 de 02.07.2003  
 Medida Provisória nº 116 DE 02.04.2003 Salário mínimo  
 Lei nº 10.698 de 02.07.2003  
 Lei nº 10.699 de 09.07.2003 Salário mínimo  
 Medida Provisória nº 146 de 11.12.2003  
 Lei nº 10.855 de 01.04.2004

Lei nº 10.888 de 24.06.2004 Salário mínimo  
 Medida Provisória nº 199 de 15.07.2004  
 Lei nº 10.997 DE 15.12.2004  
 Medida Provisória nº 248 de 20.04.2004

**23. Seguro Social**  
(Carreira do Seguro Social)  
- Nível Auxiliar -

Posição: dezembro/2005

CLASSE	PADRÃO	VENCIMENTO BÁSICO	PARCELA COMPLEMENTAR DO SALÁRIO Mínimo R\$ 300 (Em 01.05.2005)	VANTAGEM PECUNIÁRIA INDIVIDUAL	GAE	GESS (*)	GDASS 100% (**)	TOTAL (em R\$)	GDASS 80% (***)	TOTAL (em R\$)	GDASS 60% (****)	TOTAL (em R\$)
		A	B	C	D	E	F	G=(A+B+C+D+E+F)	H	I=(A+B+C+D+E+H)	J	K=(A+B+C+D+E+J)
Especial	V	339,46	0,00	59,87	543,14	184,00	101,00	<b>1.227,47</b>	80,80	<b>1.207,27</b>	60,60	<b>1.187,07</b>
	IV	323,32	0,00	59,87	517,31	184,00	101,00	<b>1.185,50</b>	80,80	<b>1.165,30</b>	60,60	<b>1.145,10</b>
	III	307,90	0,00	59,87	492,64	184,00	101,00	<b>1.145,41</b>	80,80	<b>1.125,21</b>	60,60	<b>1.105,01</b>
	II	293,34	<b>6,66</b>	59,87	480,00	184,00	101,00	<b>1.124,87</b>	80,80	<b>1.104,67</b>	60,60	<b>1.084,47</b>
	I	279,45	<b>20,55</b>	59,87	480,00	184,00	101,00	<b>1.124,87</b>	80,80	<b>1.104,67</b>	60,60	<b>1.084,47</b>
C	V	266,25	<b>33,75</b>	59,87	480,00	184,00	101,00	<b>1.124,87</b>	80,80	<b>1.104,67</b>	60,60	<b>1.084,47</b>
	IV	253,68	<b>46,32</b>	59,87	480,00	184,00	101,00	<b>1.124,87</b>	80,80	<b>1.104,67</b>	60,60	<b>1.084,47</b>
	III	241,75	<b>58,25</b>	59,87	480,00	184,00	101,00	<b>1.124,87</b>	80,80	<b>1.104,67</b>	60,60	<b>1.084,47</b>
	II	230,42	<b>69,58</b>	59,87	480,00	184,00	101,00	<b>1.124,87</b>	80,80	<b>1.104,67</b>	60,60	<b>1.084,47</b>
	I	219,64	<b>80,36</b>	59,87	480,00	184,00	101,00	<b>1.124,87</b>	80,80	<b>1.104,67</b>	60,60	<b>1.084,47</b>
B	V	209,37	<b>90,63</b>	59,87	480,00	184,00	101,00	<b>1.124,87</b>	80,80	<b>1.104,67</b>	60,60	<b>1.084,47</b>
	IV	199,63	<b>100,37</b>	59,87	480,00	184,00	101,00	<b>1.124,87</b>	80,80	<b>1.104,67</b>	60,60	<b>1.084,47</b>
	III	190,39	<b>109,61</b>	59,87	480,00	184,00	101,00	<b>1.124,87</b>	80,80	<b>1.104,67</b>	60,60	<b>1.084,47</b>
	II	181,58	<b>118,42</b>	59,87	480,00	184,00	101,00	<b>1.124,87</b>	80,80	<b>1.104,67</b>	60,60	<b>1.084,47</b>
	I	173,22	<b>126,78</b>	59,87	480,00	184,00	101,00	<b>1.124,87</b>	80,80	<b>1.104,67</b>	60,60	<b>1.084,47</b>
A	V	165,22	<b>134,78</b>	59,87	480,00	184,00	101,00	<b>1.124,87</b>	80,80	<b>1.104,67</b>	60,60	<b>1.084,47</b>
	IV	157,66	<b>142,34</b>	59,87	480,00	184,00	101,00	<b>1.124,87</b>	80,80	<b>1.104,67</b>	60,60	<b>1.084,47</b>
	III	133,41	<b>166,59</b>	59,87	480,00	184,00	101,00	<b>1.124,87</b>	80,80	<b>1.104,67</b>	60,60	<b>1.084,47</b>
	II	127,29	<b>172,71</b>	59,87	480,00	184,00	101,00	<b>1.124,87</b>	80,80	<b>1.104,67</b>	60,60	<b>1.084,47</b>
	I	121,48	<b>178,52</b>	59,87	480,00	184,00	101,00	<b>1.124,87</b>	80,80	<b>1.104,67</b>	60,60	<b>1.084,47</b>

A Carreira de Seguro Social composta de cargos art. 2º da Lei 10.855/2004. Observar art. 10 da Lei 10.855/2004 e art. 3º da Lei 10.997/2004.  
O Termo de Opção constante do Anexo III da Lei nº 10.855, de 1º de abril de 2004, passa a vigorar de acordo com o Anexo I da Lei 10.997/2004, podendo ser firmado pelos servidores mencionados nos itens I, II e III do art. 3º da Lei 10.997/2004.

**GAE - Gratificação de Atividade Executiva** - 160% sobre o vencimento básico

**GESS - Gratificação Específica do Seguro Social**

(\*) Cálculo GESS - Valor de R\$ 184,00 art. 1º da Lei 10.997/2004

**GDASS - Gratificação de Desempenho de Atividades do Seguro Social**

A GDASS será paga em conjunto, de forma não cumulativa, com a GAE e não servirá de base de cálculo para quaisquer outros benefícios ou vantagens.

(\*\*) A GDASS é devida aos integrantes da Carreira do Seguro Social por desempenho institucional e coletivo, no valor máximo de R\$ 101,00 (cento e um reais).

A avaliação de desempenho institucional, limitada a 40% do valor da GDASS, visa a aferir o desempenho do INSS no alcance de suas metas organizacionais.

A avaliação de desempenho coletiva, limitada a 60% do valor da GDASS, visa a aferir o desempenho do conjunto de servidores de cada uma das unidades do INSS, no exercício das atribuições do cargo ou função, para o alcance das metas organizacionais da autarquia.

A atribuição dos valores a cada servidor observará os percentuais obtidos na avaliação de desempenho institucional e na avaliação de desempenho coletiva.

(\*\*\*) O limite global de pagamento mensal a título de GDASS, em cada nível, corresponderá a 80% (oitenta por cento) do valor da gratificação multiplicada pelo número de servidores

em exercício na autarquia que a ela fazem jus. Art. 2º da Lei 10.997/2004.

(\*\*\*\*) A partir da vigência da Lei 10.997/2004 e até que seja editado o ato referido no art. 12 da Lei 10.855/2004, a GDASS será paga aos servidores ocupantes de cargos efetivos ou cargos e funções comissionadas e de confiança, que a ela fazem jus, nos valores correspondentes a 60% de seus valores máximos.

**Legislações Correspondentes:**

Lei Delegada nº 13, de 27/08/92

Lei nº 10.355 de 26.12.2001

Medida Provisória nº 35 de 27.03.2002 Salário mínimo

Medida Provisória nº 86 de 18.12.2002

Lei nº 10.667 de 14.05.2003 art. 5º a art. 8º e art. 19º

Lei nº 10.525 de 06.08.2002 Salário mínimo

Lei nº 10.697 de 02.07.2003

Medida Provisória nº 116 DE 02.04.2003 Salário mínimo

Lei nº 10.698 de 02.07.2003

Lei nº 10.699 de 09.07.2003 Salário mínimo

Medida Provisória nº 146 de 11.12.2003

Lei nº 10.855 de 01.04.2004

Lei nº 10.888 de 24.06.2004 Salário mínimo

Medida Provisória nº 199 de 15.07.2004

Lei nº 10.997 DE 15.12.2004

Medida Provisória nº 248 de 20.04.2004

## 24. SUPERINTENDÊNCIA DE SEGUROS PRIVADOS - SUSEP

### Analista Técnico da SUSEP

- Nível Superior -

Posição: dezembro/2005

CLASSE	PADRÃO	VENCIMENTO BÁSICO	VANTAGEM PECUNIÁRIA INDIVIDUAL	GDSUSEP ( até 100% )	TOTAL
		A	B	C	D=(A+B+C)
Especial	IV	4.693,84	59,87	4.693,84	<b>9.447,55</b>
	III	4.550,98	59,87	4.622,41	<b>9.233,26</b>
	II	4.418,43	59,87	4.556,14	<b>9.034,44</b>
	I	4.289,74	59,87	4.491,79	<b>8.841,40</b>
C	III	3.935,54	59,87	4.314,69	<b>8.310,10</b>
	II	3.820,90	59,87	4.257,37	<b>8.138,14</b>
	I	3.709,62	59,87	4.201,73	<b>7.971,22</b>
B	III	3.403,32	59,87	4.048,58	<b>7.511,77</b>
	II	3.304,19	59,87	3.999,02	<b>7.363,08</b>
	I	3.207,95	59,87	3.950,90	<b>7.218,72</b>
A	III	3.114,53	59,87	3.904,19	<b>7.078,59</b>
	II	3.023,81	59,87	3.858,83	<b>6.942,51</b>
	I	2.935,73	59,87	3.814,79	<b>6.810,39</b>

#### GDSUSEP - Gratificação de Desempenho de Atividade de Auditoria de Seguros Privados

( \*\* ) Cálculo - GDSUSEP percentuais e limites:

- até 50% (cinquenta por cento), incidentes sobre o vencimento básico do servidor, em decorrência dos resultados da avaliação de desempenho individual; e

- até 50% (cinquenta por cento), incidentes sobre o maior vencimento básico do cargo, em decorrência dos resultados da avaliação institucional.

O Decreto 3.762/2001 regulamenta a GDSUSEP e a Portaria 1.132/2001.

Os servidores ocupantes do cargo de Analista Técnico da SUSEP, quando cedidos, não perceberão a GDSUSEP.

É vedada a percepção cumulativa da GDSUSEP com a GAE (Gratificação de Atividade Executiva) instituída pela Lei Delegada nº 13 de 27.08.1992

#### Legislações Correspondentes:

Lei nº 9.015, de 30/03/95;

Decreto nº 1.519, art.5º e art. 7º incisos I e II, de 08/06/95;

Portaria nº 48 de 13/03/96;

Portaria nº 117 de 18/05/98; e

Portaria MARE nº 2.179, de 28/07/98.

Medida Provisória nº 2048-26, de 29.06.2000.

Medida Provisória nº 2048-27, de 28.07.2000.

Medida Provisória nº 2048-28, de 28.08.2000.

Medida Provisória nº 2048-29 DE 27.09.2000

Medida Provisória nº 2048-30, de 26.10.2000

Medida Provisória nº 2048-31, de 23.11.2000

Medida Provisória nº 2048-32, de 21.12.2000

Medida Provisória nº 2048-33, de 28.12.2000

Medida Provisória nº 2136-34, de 26.01.2001

Medida Provisória nº 2136-35, de 23.02.2001

Medida Provisória nº 2136-36, de 27.03.2001

Medida Provisória nº 2136-37, de 26.04.2001

Medida Provisória nº 2136-38, de 24.05.2001

Medida Provisória nº 2150-39, de 31.05.2001

Medida Provisória nº 2150-40, de 28.06.2001

Portaria nº 1132 de 29.06.2001

Medida Provisória nº 2150-41, de 27.07.2001

Medida Provisória nº 2150-42, de 24.08.2001

Medida Provisória nº 2229-43 de 06.09.2001

Lei nº 10.331 de 18.12.2001

Lei nº 10.697 de 02.07.2003

Lei nº 10.698 de 02.07.2003

Decreto nº 4.843 de 24.09.2003 art. 1º

Lei nº 10.769 de 19.11.2003

Medida Provisória nº 210 de 31.08.2004

Lei nº 11.094 de 13.01.2005

Decreto nº 5.407 de 31.03.2005

## 24. SUPERINTENDÊNCIA DE SEGUROS PRIVADOS - SUSEP

### Agente Executivo

### Demais cargos de nível intermediário da SUSEP

(atividades de controle, regulação e fiscalização dos mercados de valores mobiliários, seguros, previdência privada e capitalização do quadro permanente da SUSEP)

- Nível Intermediário -

					Posição: dezembro/2005	
CLASSE	PADRAO	VENCIMENTO BÁSICO	VANTAGEM PECUNIÁRIA INDIVIDUAL	GDSUSEP ( * ) (até 100%)	TOTAL ( em R\$ )	
		A	B	C	D=(A+B+C)	
ESPECIAL	IV	2.142,02	59,87	2.142,02	<b>4.343,91</b>	
	III	2.079,62	59,87	2.110,82	<b>4.250,31</b>	
	II	2.019,06	59,87	2.080,54	<b>4.159,47</b>	
	I	1.960,25	59,87	2.051,14	<b>4.071,26</b>	
C	III	1.798,40	59,87	1.970,21	<b>3.828,48</b>	
	II	1.746,00	59,87	1.944,01	<b>3.749,88</b>	
	I	1.695,16	59,87	1.918,59	<b>3.673,62</b>	
B	III	1.555,19	59,87	1.848,61	<b>3.463,67</b>	
	II	1.509,90	59,87	1.825,96	<b>3.395,73</b>	
	I	1.465,93	59,87	1.803,98	<b>3.329,78</b>	
A	III	1.423,22	59,87	1.782,62	<b>3.265,71</b>	
	II	1.381,77	59,87	1.761,90	<b>3.203,54</b>	
	I	1.341,51	59,87	1.741,77	<b>3.143,15</b>	

#### GDSUSEP- Gratificação de Desempenho de Atividade de Auditoria de Seguros Privados

Cálculo - GDSUSEP percentual e limites:

- até 50% (cinquenta por cento), incidentes sobre o vencimento básico do servidor, em decorrência dos resultados da avaliação de desempenho individual; e
- até 50% (cinquenta por cento), incidentes sobre o maior vencimento básico do cargo, em decorrência dos resultados da avaliação institucional.

O Decreto 3.762/2001 regulamenta a GDSUSEP e a Portaria 1.132/2001.

É vedada a percepção cumulativa da GDSUSEP com a GAE (Gratificação de Atividade Executiva) instituída pela Lei Delegada nº 13 de 27.08.1992

#### Legislações Correspondentes:

Lei nº 8.112 DE 11.12.90 ART.40 §único  
 Lei nº 9.015, de 30/03/95;  
 Decreto nº 1.519, art.5º e art. 7º incisos I e II, de 08/06/95;  
 Portaria nº 48 de 13/03/96;  
 Portaria nº 117 de 18/05/98; e  
 Portaria MARE nº 2.179, de 28/07/98.  
 Medida Provisória nº 2194-6 de 23.08.2001  
 Lei nº10.331 DE 18.12.2001  
 Medida Provisória nº 35 de 27.03.2002  
 Lei nº 10.525 de 06.08.2002  
 Medida Provisória nº 116 DE 02.04.2003

Lei nº 10.697 de 02.07.2003  
 Lei nº 10.698 de 02.07.2003  
 Lei nº 10.699 de 09.07.2003  
 Decreto nº 4.843 de 24.09.2003  
 Lei nº 10.888 de 24.06.2004  
 Medida Provisória nº 210 de 31.08.2004  
 Lei nº 11.094 de 13.01.2005  
 Medida Provisória nº 210 de 31.08.2004  
 Lei nº 11.094 de 13.01.2005  
 Decreto nº 5.407 de 31.03.2005

## 25. Plano de Carreira dos Cargos Técnico-Administrativos em Educação

Cargos de Técnico-Administrativos e Técnico-Marítimos de que trata a Lei nº 7.596/1987 e cargos referidos no § 5º do art. 15 da Lei 11.091/2005.

Nível Classificação: A

Posição: dezembro/2005

NÍVEL CAPACITAÇÃO				VANTAGEM PECUNIÁRIA INDIVIDUAL	TOTAL REMUNERAÇÃO COM INCENTIVO À QUALIFICAÇÃO - IQ - NÍVEL DE CAPACITAÇÃO I						Sem IQ INGRESSO
I	II	III	IV		DIRETA			INDIRETA			TOTAL (em R\$)
PADRÕES DE VENCIMENTO BÁSICO-PVB					até 10% s/ PVB	até 15% s/ PVB	até 20% s/ PVB	(*)	(**)	(***)	
A	B	C	D	E	F=A+E+(*)	G=A+E+(**)	H=A+E+(***)	I=A+E+(*)	J=A+E+(**)	K=A+E+(***)	L=(A+E)
701,98				59,87	832,05	867,15	902,25	761,85	761,85	832,05	761,85
723,04	723,04			59,87	855,21	891,37	927,52	782,91	782,91	855,21	782,91
744,73	744,73	744,73		59,87	879,07	916,31	953,55	804,60	804,60	879,07	804,60
767,07	767,07	767,07	767,07	59,87	903,65	942,00	980,35	826,94	826,94	903,65	826,94
790,08	790,08	790,08	790,08	59,87	928,96	968,46	1.007,97	849,95	849,95	928,96	849,95
813,79	813,79	813,79	813,79	59,87	955,04	995,73	1.036,42	873,66	873,66	955,04	873,66
838,20	838,20	838,20	838,20	59,87	981,89	1.023,80	1.065,71	898,07	898,07	981,89	898,07
863,35	863,35	863,35	863,35	59,87	1.009,56	1.052,72	1.095,89	923,22	923,22	1.009,56	923,22
889,25	889,25	889,25	889,25	59,87	1.038,05	1.082,51	1.126,97	949,12	949,12	1.038,05	949,12
915,92	915,92	915,92	915,92	59,87	1.067,38	1.113,18	1.158,97	975,79	975,79	1.067,38	975,79
943,40	943,40	943,40	943,40	59,87	1.097,61	1.144,78	1.191,95	1.003,27	1.003,27	1.097,61	1.003,27
971,70	971,70	971,70	971,70	59,87	1.128,74	1.177,33	1.225,91	1.031,57	1.031,57	1.128,74	1.031,57
1.000,86	1.000,86	1.000,86	1.000,86	59,87	1.160,82	1.210,86	1.260,90	1.060,73	1.060,73	1.160,82	1.060,73
1.030,88	1.030,88	1.030,88	1.030,88	59,87	1.193,84	1.245,38	1.296,93	1.090,75	1.090,75	1.193,84	1.090,75
1.061,81	1.061,81	1.061,81	1.061,81	59,87	1.227,86	1.280,95	1.334,04	1.121,68	1.121,68	1.227,86	1.121,68
1.093,66	1.093,66	1.093,66	1.093,66	59,87	1.262,90	1.317,58	1.372,26	1.153,53	1.153,53	1.262,90	1.153,53
	1.126,47	1.126,47	1.126,47	59,87							
		1.160,27	1.160,27	59,87							
			1.195,07	59,87							

TOTAL REMUNERAÇÃO COM INCENTIVO À QUALIFICAÇÃO - IQ - NÍVEL DE CAPACITAÇÃO II						Sem IQ INGRESSO
DIRETA			INDIRETA			TOTAL (em R\$)
até 10% s/ PVB	até 15% s/ PVB	até 20% s/ PVB	(*)	(**)	(***)	
M=B+E+(*)	N=B+E+(**)	O=B+E+(***)	P=B+E+(*)	Q=B+E+(**)	R=B+E+(***)	S=(B+E)
	855,21	891,37	927,52	782,91	782,91	855,21
	879,07	916,31	953,55	804,60	804,60	879,07
	903,65	942,00	980,35	826,94	826,94	903,65
	928,96	968,46	1.007,97	849,95	849,95	928,96
	955,04	995,73	1.036,42	873,66	873,66	955,04
	981,89	1.023,80	1.065,71	898,07	898,07	981,89
	1.009,56	1.052,72	1.095,89	923,22	923,22	1.009,56
	1.038,05	1.082,51	1.126,97	949,12	949,12	1.038,05
	1.067,38	1.113,18	1.158,97	975,79	975,79	1.067,38
	1.097,61	1.144,78	1.191,95	1.003,27	1.003,27	1.097,61
	1.128,74	1.177,33	1.225,91	1.031,57	1.031,57	1.128,74
	1.160,82	1.210,86	1.260,90	1.060,73	1.060,73	1.160,82
	1.193,84	1.245,38	1.296,93	1.090,75	1.090,75	1.193,84
	1.227,86	1.280,95	1.334,04	1.121,68	1.121,68	1.227,86
	1.262,90	1.317,58	1.372,26	1.153,53	1.153,53	1.262,90
	1.298,99	1.355,31	1.411,63	1.186,34	1.186,34	1.298,99

NÍVEL CAPACITAÇÃO				VANTAGEM PECUNIÁRIA INDIVIDUAL	TOTAL REMUNERAÇÃO COM INCENTIVO À QUALIFICAÇÃO - IQ - NÍVEL DE CAPACITAÇÃO III						Sem IQ INGRESSO
I	II	III	IV		DIRETA			INDIRETA			TOTAL (em R\$)
PADRÕES DE VENCIMENTO BÁSICO-PVB					até 10% s/ PVB	até 15% s/ PVB	até 20% s/ PVB	(*)	(**)	(***)	
A	B	C	D	E	T=C+E+(*)	U=C+E+(**)	V=C+E+(***)	W=C+E+(*)	X=C+E+(**)	Y=C+E+(***)	Z=(A+E)
701,98				59,87							
723,04	723,04			59,87							
744,73	744,73	744,73		59,87	879,07	916,31	953,55	804,60	804,60	879,07	804,60
767,07	767,07	767,07	767,07	59,87	903,65	942,00	980,35	826,94	826,94	903,65	826,94
790,08	790,08	790,08	790,08	59,87	928,96	968,46	1.007,97	849,95	849,95	928,96	849,95
813,79	813,79	813,79	813,79	59,87	955,04	995,73	1.036,42	873,66	873,66	955,04	873,66
838,20	838,20	838,20	838,20	59,87	981,89	1.023,80	1.065,71	898,07	898,07	981,89	898,07
863,35	863,35	863,35	863,35	59,87	1.009,56	1.052,72	1.095,89	923,22	923,22	1.009,56	923,22
889,25	889,25	889,25	889,25	59,87	1.038,05	1.082,51	1.126,97	949,12	949,12	1.038,05	949,12
915,92	915,92	915,92	915,92	59,87	1.067,38	1.113,18	1.158,97	975,79	975,79	1.067,38	975,79
943,40	943,40	943,40	943,40	59,87	1.097,61	1.144,78	1.191,95	1.003,27	1.003,27	1.097,61	1.003,27
971,70	971,70	971,70	971,70	59,87	1.128,74	1.177,33	1.225,91	1.031,57	1.031,57	1.128,74	1.031,57
1.000,86	1.000,86	1.000,86	1.000,86	59,87	1.160,82	1.210,86	1.260,90	1.060,73	1.060,73	1.160,82	1.060,73
1.030,88	1.030,88	1.030,88	1.030,88	59,87	1.193,84	1.245,38	1.296,93	1.090,75	1.090,75	1.193,84	1.090,75
1.061,81	1.061,81	1.061,81	1.061,81	59,87	1.227,86	1.280,95	1.334,04	1.121,68	1.121,68	1.227,86	1.121,68
1.093,66	1.093,66	1.093,66	1.093,66	59,87	1.262,90	1.317,58	1.372,26	1.153,53	1.153,53	1.262,90	1.153,53
	1.126,47	1.126,47	1.126,47	59,87	1.298,99	1.355,31	1.411,63	1.186,34	1.186,34	1.298,99	1.186,34
		1.160,27	1.160,27	59,87	1.336,17	1.394,18	1.452,19	1.220,14	1.220,14	1.336,17	1.220,14
			1.195,07	59,87							

TOTAL REMUNERAÇÃO COM INCENTIVO À QUALIFICAÇÃO - IQ - NÍVEL DE CAPACITAÇÃO IV						Sem IQ INGRESSO
DIRETA			INDIRETA			TOTAL (em R\$)
até 10% s/ PVB	até 15% s/ PVB	até 20% s/ PVB	(*)	(**)	(***)	
AA=D+E+(*)	AB=D+E+(**)	AC=D+E+(***)	AD=D+E+(*)	AE=D+E+(**)	AF=D+E+(***)	AG=(A+E)
	903,65	942,00	980,35	826,94	826,94	903,65
	928,96	968,46	1.007,97	849,95	849,95	928,96
	955,04	995,73	1.036,42	873,66	873,66	955,04
	981,89	1.023,80	1.065,71	898,07	898,07	981,89
	1.009,56	1.052,72	1.095,89	923,22	923,22	1.009,56
	1.038,05	1.082,51	1.126,97	949,12	949,12	1.038,05
	1.067,38	1.113,18	1.158,97	975,79	975,79	1.067,38
	1.097,61	1.144,78	1.191,95	1.003,27	1.003,27	1.097,61
	1.128,74	1.177,33	1.225,91	1.031,57	1.031,57	1.128,74
	1.160,82	1.210,86	1.260,90	1.060,73	1.060,73	1.160,82
	1.193,84	1.245,38	1.296,93	1.090,75	1.090,75	1.193,84
	1.227,86	1.280,95	1.334,04	1.121,68	1.121,68	1.227,86
	1.262,90	1.317,58	1.372,26	1.153,53	1.153,53	1.262,90
	1.298,99	1.355,31	1.411,63	1.186,34	1.186,34	1.298,99
	1.336,17	1.394,18	1.452,19	1.220,14	1.220,14	1.336,17
	1.374,45	1.434,20	1.493,95	1.254,94	1.254,94	1.374,45

### INCENTIVO À QUALIFICAÇÃO - IQ (art. 11 e 12 da Lei 11.091/2005)

Art. 11 Será instituído Incentivo à Qualificação ao servidor que possuir educação formal superior ao exigido para o cargo de que é titular, na forma de regulamento.  
Art. 12 O Incentivo à Qualificação será devido após 4 (quatro) anos de efetivo exercício no cargo e terá por base percentual calculado sobre o padrão de vencimento percebido pelo servidor, na forma do Anexo IV da Lei 11.091/2005, observados os seguintes parâmetros:

I - a aquisição de título em área de conhecimento com relação direta ao ambiente organizacional de atuação do servidor ensejará maior percentual na fixação do Incentivo à Qualificação do que em área de conhecimento com relação indireta; e

II - a obtenção dos certificados relativos ao ensino fundamental e ao ensino médio, quando excederem a exigência de escolaridade mínima para o cargo do qual o servidor é titular, será considerada, para efeito de pagamento do Incentivo à Qualificação, como conhecimento relacionado diretamente ao ambiente organizacional.

§ 1º Os percentuais do Incentivo à Qualificação não são acumuláveis e serão incorporados aos respectivos proventos de aposentadoria e pensão.

§ 2º O Incentivo à Qualificação somente integrará os proventos da aposentadoria e as pensões quando os certificados dos cursos considerados para a sua concessão tiverem sido obtidos no período em que o servidor estiver em atividade.

§ 3º Para fins de concessão do Incentivo à Qualificação, o Poder Executivo definirá as áreas de conhecimento relacionadas direta e indiretamente ao ambiente organizacional e os critérios e processos de validação dos certificados e títulos, observadas as diretrizes previstas no § 2º do art. 24 da Lei 11091/05.

Cálculo: Área de conhecimento com correlação: direta e indireta

(\*) Ensino fundamental completo - Direta até 10% sobre PVB

(\*\*) Ensino médio completo - Direta até 15% sobre o PVB

(\*\*\*) Ensino médio profissionalizante ou ensino médio com curso técnico completo ou título de educação formal de maior grau - Direta até 20% sobre PVB e Indireta - até 10% sobre PVB

### Legislações Correspondentes:

Lei 7.596 de 10.04.1987  
Lei Delegada nº 13, de 27/08/92  
Lei nº 8.622, de 19/01/93  
Lei nº 8.645, de 01/04/93  
Lei nº 8.659, de 27/05/93  
Lei nº 8.676 art. 4º, de 13/07/93  
Lei nº 8.880, de 27/05/94  
Portaria MARE nº 2.179, de 28/07/98.  
Medida Provisória 2150-39 de 31.05.2001  
Lei nº 10.302 de 31.10.2001  
Lei nº 10.697 de 02.07.2003  
Lei nº 10.698 de 02.07.2003  
Medida Provisória 160 de 29.12.2003  
Lei nº 10.868 de 12.05.2004  
Lei nº 10.908 de 15.07.2004  
Lei nº 11.091 de 12.01.2005  
Portaria nº 157 de 17.01.2005  
Lei nº 11.233 de 22.12.2005 art.18 a 21

## 25. Plano de Carreira dos Cargos Técnico-Administrativos em Educação

Cargos de Técnico-Administrativos e Técnico-Marítimos de que trata a Lei nº 7.596/1987 e cargos referidos no § 5º do art. 15 da Lei 11.091/2005.

Nível Classificação: B

Posição: dezembro/2005

NÍVEL CAPACITAÇÃO				VANTAGEM PECUNIÁRIA INDIVIDUAL	TOTAL REMUNERAÇÃO COM INCENTIVO À QUALIFICAÇÃO - IQ - NÍVEL DE CAPACITAÇÃO I						Sem IQ	TOTAL REMUNERAÇÃO COM INCENTIVO À QUALIFICAÇÃO - IQ - NÍVEL DE CAPACITAÇÃO II						Sem IQ
I	II	III	IV		DIRETA			INDIRETA			INGRESSO TOTAL (em R\$)	DIRETA			INDIRETA			INGRESSO TOTAL (em R\$)
PADRÕES DE VENCIMENTO BÁSICO-PVB					até 10% s/ PVB	até 15% s/ PVB	até 20% s/ PVB	até 10% s/ PVB	até 15% s/ PVB	até 20% s/ PVB		até 10% s/ PVB	até 15% s/ PVB	até 20% s/ PVB	até 10% s/ PVB	até 15% s/ PVB	até 20% s/ PVB	
A	B	C	D	E	F=A+E+ (*)	G=A+E+ (**)	H=A+E+ (***)	I=A+E+ (*)	J=A+E+ (**)	K=A+E+ (***)	L=(A+E)	M=B+E+ (*)	N=B+E+ (**)	O=B+E+ (***)	P=B+E+ (*)	Q=B+E+ (**)	R=B+E+ (***)	S=(B+E)
813,79				59,87	955,04	995,73	1.036,42	873,66	955,04	995,73	873,66							
838,20	838,20			59,87	981,89	1.023,80	1.065,71	898,07	981,89	1.023,80	898,07	981,89	1.023,80	1.065,71	898,07	981,89	1.023,80	898,07
863,35	863,35	863,35		59,87	1.009,56	1.052,72	1.095,89	923,22	1.009,56	1.052,72	923,22	1.009,56	1.052,72	1.095,89	923,22	1.009,56	1.052,72	923,22
889,25	889,25	889,25	889,25	59,87	1.038,05	1.082,51	1.126,97	949,12	1.038,05	1.082,51	949,12	1.038,05	1.082,51	1.126,97	949,12	1.038,05	1.082,51	949,12
915,92	915,92	915,92	915,92	59,87	1.067,38	1.113,18	1.158,97	975,79	1.067,38	1.113,18	975,79	1.067,38	1.113,18	1.158,97	975,79	1.067,38	1.113,18	975,79
943,40	943,40	943,40	943,40	59,87	1.097,61	1.144,78	1.191,95	1.003,27	1.097,61	1.144,78	1.003,27	1.097,61	1.144,78	1.191,95	1.003,27	1.097,61	1.144,78	1.003,27
971,70	971,70	971,70	971,70	59,87	1.128,74	1.177,33	1.225,91	1.031,57	1.128,74	1.177,33	1.031,57	1.128,74	1.177,33	1.225,91	1.031,57	1.128,74	1.177,33	1.031,57
1.000,86	1.000,86	1.000,86	1.000,86	59,87	1.160,82	1.210,86	1.260,90	1.060,73	1.160,82	1.210,86	1.060,73	1.160,82	1.210,86	1.260,90	1.060,73	1.160,82	1.210,86	1.060,73
1.030,88	1.030,88	1.030,88	1.030,88	59,87	1.193,84	1.245,38	1.296,93	1.090,75	1.193,84	1.245,38	1.090,75	1.193,84	1.245,38	1.296,93	1.090,75	1.193,84	1.245,38	1.090,75
1.061,81	1.061,81	1.061,81	1.061,81	59,87	1.227,86	1.280,95	1.334,04	1.121,68	1.227,86	1.280,95	1.121,68	1.227,86	1.280,95	1.334,04	1.121,68	1.227,86	1.280,95	1.121,68
1.093,66	1.093,66	1.093,66	1.093,66	59,87	1.262,90	1.317,58	1.372,26	1.153,53	1.262,90	1.317,58	1.153,53	1.262,90	1.317,58	1.372,26	1.153,53	1.262,90	1.317,58	1.153,53
1.126,47	1.126,47	1.126,47	1.126,47	59,87	1.298,99	1.355,31	1.411,63	1.186,34	1.298,99	1.355,31	1.186,34	1.298,99	1.355,31	1.411,63	1.186,34	1.298,99	1.355,31	1.186,34
1.160,27	1.160,27	1.160,27	1.160,27	59,87	1.336,17	1.394,18	1.452,19	1.220,14	1.336,17	1.394,18	1.220,14	1.336,17	1.394,18	1.452,19	1.220,14	1.336,17	1.394,18	1.220,14
1.195,07	1.195,07	1.195,07	1.195,07	59,87	1.374,45	1.434,20	1.493,95	1.254,94	1.374,45	1.434,20	1.254,94	1.374,45	1.434,20	1.493,95	1.254,94	1.374,45	1.434,20	1.254,94
1.230,93	1.230,93	1.230,93	1.230,93	59,87	1.413,89	1.475,44	1.536,99	1.290,80	1.413,89	1.475,44	1.290,80	1.413,89	1.475,44	1.536,99	1.290,80	1.413,89	1.475,44	1.290,80
1.267,85	1.267,85	1.267,85	1.267,85	59,87	1.454,51	1.517,90	1.581,29	1.327,72	1.454,51	1.517,90	1.327,72	1.454,51	1.517,90	1.581,29	1.327,72	1.454,51	1.517,90	1.327,72
	1.305,88	1.305,88	1.305,88	59,87														
	1.345,07	1.345,07	1.345,07	59,87														
			1.385,42	59,87														

NÍVEL CAPACITAÇÃO				VANTAGEM PECUNIÁRIA INDIVIDUAL	TOTAL REMUNERAÇÃO COM INCENTIVO À QUALIFICAÇÃO - IQ - NÍVEL DE CAPACITAÇÃO III						Sem IQ	TOTAL REMUNERAÇÃO COM INCENTIVO À QUALIFICAÇÃO - IQ - NÍVEL DE CAPACITAÇÃO IV						Sem IQ
I	II	III	IV		DIRETA			INDIRETA			INGRESSO TOTAL (em R\$)	DIRETA			INDIRETA			INGRESSO TOTAL (em R\$)
PADRÕES DE VENCIMENTO BÁSICO-PVB					até 10% s/ PVB	até 15% s/ PVB	até 20% s/ PVB	até 10% s/ PVB	até 15% s/ PVB	até 20% s/ PVB		até 10% s/ PVB	até 15% s/ PVB	até 20% s/ PVB	até 10% s/ PVB	até 15% s/ PVB	até 20% s/ PVB	
A	B	C	D	E	T=C+E+ (*)	U=C+E+ (**)	V=C+E+ (***)	W=C+E+ (*)	X=C+E+ (**)	Y=C+E+ (***)	Z=(A+E)	AA=D+E+ (*)	AB=D+E+ (**)	AC=D+E+ (***)	AD=D+E+ (*)	AE=D+E+ (**)	AF=D+E+ (***)	AG=(A+E)
813,79				59,87														
838,20	838,20			59,87														
863,35	863,35	863,35		59,87	1.009,56	1.052,72	1.095,89	923,22	1.009,56	1.052,72	923,22	1.038,05	1.082,51	1.126,97	949,12	1.038,05	1.082,51	949,12
889,25	889,25	889,25	889,25	59,87	1.038,05	1.082,51	1.126,97	949,12	1.038,05	1.082,51	949,12	1.067,38	1.113,18	1.158,97	975,79	1.067,38	1.113,18	975,79
915,92	915,92	915,92	915,92	59,87	1.067,38	1.113,18	1.158,97	975,79	1.067,38	1.113,18	975,79	1.097,61	1.144,78	1.191,95	1.003,27	1.097,61	1.144,78	1.003,27
943,40	943,40	943,40	943,40	59,87	1.097,61	1.144,78	1.191,95	1.003,27	1.097,61	1.144,78	1.003,27	1.128,74	1.177,33	1.225,91	1.031,57	1.128,74	1.177,33	1.031,57
971,70	971,70	971,70	971,70	59,87	1.128,74	1.177,33	1.225,91	1.031,57	1.128,74	1.177,33	1.031,57	1.160,82	1.210,86	1.260,90	1.060,73	1.160,82	1.210,86	1.060,73
1.000,86	1.000,86	1.000,86	1.000,86	59,87	1.160,82	1.210,86	1.260,90	1.060,73	1.160,82	1.210,86	1.060,73	1.193,84	1.245,38	1.296,93	1.090,75	1.193,84	1.245,38	1.090,75
1.030,88	1.030,88	1.030,88	1.030,88	59,87	1.193,84	1.245,38	1.296,93	1.090,75	1.193,84	1.245,38	1.090,75	1.227,86	1.280,95	1.334,04	1.121,68	1.227,86	1.280,95	1.121,68
1.061,81	1.061,81	1.061,81	1.061,81	59,87	1.227,86	1.280,95	1.334,04	1.121,68	1.227,86	1.280,95	1.121,68	1.262,90	1.317,58	1.372,26	1.153,53	1.262,90	1.317,58	1.153,53
1.093,66	1.093,66	1.093,66	1.093,66	59,87	1.262,90	1.317,58	1.372,26	1.153,53	1.262,90	1.317,58	1.153,53	1.298,99	1.355,31	1.411,63	1.186,34	1.298,99	1.355,31	1.186,34
1.126,47	1.126,47	1.126,47	1.126,47	59,87	1.298,99	1.355,31	1.411,63	1.186,34	1.298,99	1.355,31	1.186,34	1.336,17	1.394,18	1.452,19	1.220,14	1.336,17	1.394,18	1.220,14
1.160,27	1.160,27	1.160,27	1.160,27	59,87	1.336,17	1.394,18	1.452,19	1.220,14	1.336,17	1.394,18	1.220,14	1.374,45	1.434,20	1.493,95	1.254,94	1.374,45	1.434,20	1.254,94
1.195,07	1.195,07	1.195,07	1.195,07	59,87	1.374,45	1.434,20	1.493,95	1.254,94	1.374,45	1.434,20	1.254,94	1.413,89	1.475,44	1.536,99	1.290,80	1.413,89	1.475,44	1.290,80
1.230,93	1.230,93	1.230,93	1.230,93	59,87	1.413,89	1.475,44	1.536,99	1.290,80	1.413,89	1.475,44	1.290,80	1.454,51	1.517,90	1.581,29	1.327,72	1.454,51	1.517,90	1.327,72
1.267,85	1.267,85	1.267,85	1.267,85	59,87	1.454,51	1.517,90	1.581,29	1.327,72	1.454,51	1.517,90	1.327,72	1.496,34	1.561,63	1.626,93	1.365,75	1.496,34	1.561,63	1.365,75
	1.305,88	1.305,88	1.305,88	59,87	1.496,34	1.561,63	1.626,93	1.365,75	1.496,34	1.561,63	1.365,75	1.539,45	1.606,70	1.673,95	1.404,94	1.539,45	1.606,70	1.404,94
	1.345,07	1.345,07	1.345,07	59,87	1.539,45	1.606,70	1.673,95	1.404,94	1.539,45	1.606,70	1.404,94	1.583,83	1.653,10	1.722,37	1.445,29	1.583,83	1.653,10	1.445,29
			1.385,42	59,87														

### INCENTIVO À QUALIFICAÇÃO - IQ (art. 11 e 12 da Lei 11.091/2005)

Art. 11. Será instituído Incentivo à Qualificação ao servidor que possuir educação formal superior ao exigido para o cargo de que é titular, na forma de regulamento.

Art. 12. O Incentivo à Qualificação será devido após 4 (quatro) anos de efetivo exercício no cargo e terá por base percentual calculado sobre o padrão de vencimento percebido pelo servidor,

na forma do Anexo IV da Lei 11.091/2005, observados os seguintes parâmetros:

I - a aquisição de título em área de conhecimento com relação direta ao ambiente organizacional de atuação do servidor ensejará maior percentual na fixação do Incentivo à Qualificação do que em área de conhecimento com relação indireta; e

II - a obtenção dos certificados relativos ao ensino fundamental e ao ensino médio, quando excederem a exigência de escolaridade mínima para o cargo do qual o servidor é titular, será considerada, para efeito de pagamento do Incentivo à Qualificação, como conhecimento relacionado diretamente ao ambiente organizacional.

§ 1º Os percentuais do Incentivo à Qualificação não são acumuláveis e serão incorporados aos respectivos proventos de aposentadoria e pensão.

§ 2º O Incentivo à Qualificação somente integrará os proventos da aposentadoria e as pensões quando os certificados dos cursos considerados para a sua concessão tiverem sido obtidos no período em que o servidor estiver em atividade.

§ 3º Para fins de concessão do Incentivo à Qualificação, o Poder Executivo definirá as áreas de conhecimento relacionadas direta e indiretamente ao ambiente organizacional e os critérios e processos de validação dos certificados e títulos, observadas as diretrizes previstas no § 2º do art. 24 da Lei 11091/05.

### Cálculo: Área de conhecimento com correlação: direta e indireta

(\*) Ensino médio completo - Direta até 10% sobre PVB

(\*\*) Ensino médio profissionalizante ou ensino médio com curso técnico completo - Direta até 15% sobre PVB e Indireta - até 10% sobre PVB

(\*\*\*) Curso de Graduação completo - Direta até 20% sobre PVB e Indireta - até 15% sobre PVB

### Legislações Correspondentes:

Lei 7.596 de 10.04.1987

Lei Delegada nº 13, de 27/08/92

Lei nº 8.622, de 19/01/93

Lei nº 8.645, de 01/04/93

Lei nº 8.659, de 27/05/93

Lei nº 8.676 art.4º, de 13/07/93

Lei nº 8.880, de 27/05/94

Portaria MARE nº 2.179, de 28/07/98.

Medida Provisória 2150-39 de 31.05.2001

Lei nº 10.302 de 31.10.2001

Lei nº 10.697 de 02.07.2003

Lei nº 10.698 de 02.07.2003

Medida Provisória 160 de 29.12.2003

Lei nº 10.868 de 12.05.2004

Lei nº 10.908 de 15.07.2004

Lei nº 11.091 de 12.01.2005

Portaria nº 157 de 17.01.2005

Lei nº 11.233 de 22.12.2005 art.1 a 18

## 25. Plano de Carreira dos Cargos Técnico-Administrativos em Educação

Cargos de Técnico-Administrativos e Técnico-Marítimos de que trata a Lei nº 7.596/1987 e cargos referidos no § 5º do art. 15 da Lei 11.091/2005.

### Nível Classificação: C

NÍVEL CAPACITAÇÃO				VANTAGEM PECUNIÁRIA	TOTAL REMUNERAÇÃO COM INCENTIVO À QUALIFICAÇÃO - IQ - NÍVEL DE CAPACITAÇÃO I						Sem IQ INGRESSO TOTAL (em R\$)						
I	II	III	IV		DIRETA		INDIRETA		TOTAL								
PADRÕES DE VENCIMENTO BÁSICO-PVB				INDIVIDUAL	até 10% s/ PVB	até 15% s/ PVB	até 20% s/ PVB	5% s/ PVB	até 10% s/ PVB	até 15% s/ PVB	TOTAL (em R\$)						
A	B	C	D		(*)	(**)	(***)	(*)	(**)	(***)							
				a=A+E(*)		G=A+E(**)		H=A+E(***)		I=A+E(*)		e=A+E(**)		K=A+E(***)		L=(A+E)	
943,40				59,87	1.097,61	1.144,78	1.191,95	1.050,44	1.097,61	1.144,78	1.003,27						
971,70	971,70			59,87	1.128,74	1.177,33	1.225,91	1.080,16	1.128,74	1.177,33	1.031,57						
1.000,86	1.000,86	1.000,86		59,87	1.160,82	1.210,86	1.260,90	1.110,77	1.160,82	1.210,86	1.060,73						
1.030,88	1.030,88	1.030,88	1.030,88	59,87	1.193,84	1.245,38	1.296,93	1.142,29	1.193,84	1.245,38	1.090,75						
1.061,81	1.061,81	1.061,81	1.061,81	59,87	1.227,86	1.280,95	1.334,04	1.174,77	1.227,86	1.280,95	1.121,68						
1.093,66	1.093,66	1.093,66	1.093,66	59,87	1.262,90	1.317,58	1.372,26	1.208,21	1.262,90	1.317,58	1.153,53						
1.126,47	1.126,47	1.126,47	1.126,47	59,87	1.298,99	1.355,31	1.411,63	1.242,66	1.298,99	1.355,31	1.186,34						
1.160,27	1.160,27	1.160,27	1.160,27	59,87	1.336,17	1.394,18	1.452,19	1.278,15	1.336,17	1.394,18	1.220,14						
1.195,07	1.195,07	1.195,07	1.195,07	59,87	1.374,45	1.434,20	1.493,95	1.314,69	1.374,45	1.434,20	1.254,94						
1.230,93	1.230,93	1.230,93	1.230,93	59,87	1.413,89	1.475,44	1.536,99	1.352,35	1.413,89	1.475,44	1.290,80						
1.267,85	1.267,85	1.267,85	1.267,85	59,87	1.454,51	1.517,90	1.581,29	1.391,11	1.454,51	1.517,90	1.327,72						
1.305,88	1.305,88	1.305,88	1.305,88	59,87	1.496,34	1.561,63	1.626,93	1.431,04	1.496,34	1.561,63	1.365,75						
1.345,07	1.345,07	1.345,07	1.345,07	59,87	1.539,45	1.606,70	1.673,95	1.472,19	1.539,45	1.606,70	1.404,94						
1.385,42	1.385,42	1.385,42	1.385,42	59,87	1.583,83	1.653,10	1.722,37	1.514,56	1.583,83	1.653,10	1.445,29						
1.426,98	1.426,98	1.426,98	1.426,98	59,87	1.629,55	1.700,90	1.772,25	1.558,20	1.629,55	1.700,90	1.486,85						
1.469,79	1.469,79	1.469,79	1.469,79	59,87	1.676,64	1.750,13	1.823,62	1.603,15	1.676,64	1.750,13	1.529,66						
	1.513,88	1.513,88	1.513,88	59,87													
		1.559,30	1.559,30	59,87													
			1.606,08	59,87													

NÍVEL CAPACITAÇÃO				VANTAGEM PECUNIÁRIA	TOTAL REMUNERAÇÃO COM INCENTIVO À QUALIFICAÇÃO - IQ - NÍVEL DE CAPACITAÇÃO III						Sem IQ INGRESSO TOTAL (em R\$)						
I	II	III	IV		DIRETA		INDIRETA		TOTAL								
PADRÕES DE VENCIMENTO BÁSICO-PVB				INDIVIDUAL	até 10% s/ PVB	até 15% s/ PVB	até 20% s/ PVB	5% s/ PVB	até 10% s/ PVB	até 15% s/ PVB	TOTAL (em R\$)						
A	B	C	D		(*)	(**)	(***)	(*)	(**)	(***)							
				T=C+E(*)		U=C+E(**)		V=C+E(***)		W=C+E(*)		X=C+E(**)		Y=C+E(***)		Z=(A+E)	
943,40				59,87													
971,70	971,70			59,87													
1.000,86	1.000,86	1.000,86		59,87	1.160,82	1.210,86	1.260,90	1.110,77	1.160,82	1.210,86	1.060,73						
1.030,88	1.030,88	1.030,88	1.030,88	59,87	1.193,84	1.245,38	1.296,93	1.142,29	1.193,84	1.245,38	1.090,75						
1.061,81	1.061,81	1.061,81	1.061,81	59,87	1.227,86	1.280,95	1.334,04	1.174,77	1.227,86	1.280,95	1.121,68						
1.093,66	1.093,66	1.093,66	1.093,66	59,87	1.262,90	1.317,58	1.372,26	1.208,21	1.262,90	1.317,58	1.153,53						
1.126,47	1.126,47	1.126,47	1.126,47	59,87	1.298,99	1.355,31	1.411,63	1.242,66	1.298,99	1.355,31	1.186,34						
1.160,27	1.160,27	1.160,27	1.160,27	59,87	1.336,17	1.394,18	1.452,19	1.278,15	1.336,17	1.394,18	1.220,14						
1.195,07	1.195,07	1.195,07	1.195,07	59,87	1.374,45	1.434,20	1.493,95	1.314,69	1.374,45	1.434,20	1.254,94						
1.230,93	1.230,93	1.230,93	1.230,93	59,87	1.413,89	1.475,44	1.536,99	1.352,35	1.413,89	1.475,44	1.290,80						
1.267,85	1.267,85	1.267,85	1.267,85	59,87	1.454,51	1.517,90	1.581,29	1.391,11	1.454,51	1.517,90	1.327,72						
1.305,88	1.305,88	1.305,88	1.305,88	59,87	1.496,34	1.561,63	1.626,93	1.431,04	1.496,34	1.561,63	1.365,75						
1.345,07	1.345,07	1.345,07	1.345,07	59,87	1.539,45	1.606,70	1.673,95	1.472,19	1.539,45	1.606,70	1.404,94						
1.385,42	1.385,42	1.385,42	1.385,42	59,87	1.583,83	1.653,10	1.722,37	1.514,56	1.583,83	1.653,10	1.445,29						
1.426,98	1.426,98	1.426,98	1.426,98	59,87	1.629,55	1.700,90	1.772,25	1.558,20	1.629,55	1.700,90	1.486,85						
1.469,79	1.469,79	1.469,79	1.469,79	59,87	1.676,64	1.750,13	1.823,62	1.603,15	1.676,64	1.750,13	1.529,66						
	1.513,88	1.513,88	1.513,88	59,87	1.725,14	1.800,83	1.876,53	1.649,44	1.725,14	1.800,83	1.573,75						
		1.559,30	1.559,30	59,87	1.775,10	1.853,07	1.931,03	1.697,14	1.775,10	1.853,07	1.619,17						
			1.606,08	59,87													

#### INCENTIVO À QUALIFICAÇÃO - IQ (art. 11 e 12 da Lei 11.091/2005)

Art. 11 Será instituído Incentivo à Qualificação ao servidor que possuir educação formal superior ao exigido para o cargo de que é titular, na forma de regulamento.

Art. 12 O Incentivo à Qualificação será devido após 4 (quatro) anos de efetivo exercício no cargo e terá por base percentual calculado sobre o padrão de vencimento percebido pelo servidor, na forma do Anexo IV da Lei 11.091/2005, observados os seguintes parâmetros:

I - a aquisição de título em área de conhecimento com relação direta ao ambiente organizacional de atuação do servidor ensejará maior percentual na fixação do Incentivo à Qualificação do que em área de conhecimento com relação indireta; e

II - a obtenção dos certificados relativos ao ensino fundamental e ao ensino médio, quando excederem a exigência de escolaridade mínima para o cargo do qual o servidor é titular, será considerada, para efeito de pagamento do Incentivo à Qualificação, como conhecimento relacionado diretamente ao ambiente organizacional.

§ 1º Os percentuais do Incentivo à Qualificação não são acumuláveis e serão incorporados aos respectivos proventos de aposentadoria e pensão.

§ 2º O Incentivo à Qualificação somente integrará os proventos da aposentadoria e as pensões quando os certificados dos cursos considerados para a sua concessão tiverem sido obtidos no período em que o servidor estiver em atividade.

§ 3º Para fins de concessão do Incentivo à Qualificação, o Poder Executivo definirá as áreas de conhecimento relacionadas direta e indiretamente ao ambiente organizacional e os critérios e processos de validação dos certificados e títulos, observadas as diretrizes previstas no § 2º do art. 24 da Lei 11091/05.

**Cálculo: Área de conhecimento com correlação: direta e indireta**

(\*) Ensino médio com curso técnico completo - Direta até 10% sobre PVB e Indireta 5% sobre o PVB

(\*\*) Curso de graduação completo - Direta até 15% sobre o PVB e Indireta até 10% sobre PVB

(\*\*\*) Especialização, superior ou igual a 360h - Direta até 20% sobre PVB e Indireta - até 15% sobre PVB

TOTAL REMUNERAÇÃO COM INCENTIVO À QUALIFICAÇÃO - IQ - NÍVEL DE CAPACITAÇÃO II						Sem IQ INGRESSO TOTAL (em R\$)							
DIRETA		INDIRETA		TOTAL									
até 10% s/ PVB	até 15% s/ PVB	até 20% s/ PVB	5% s/ PVB	até 10% s/ PVB	até 15% s/ PVB	TOTAL (em R\$)							
(*)	(**)	(***)	(*)	(**)	(***)								
M=B+E(*)		N=B+E(**)		O=B+E(***)		P=B+E(*)		Q=B+E(**)		R=B+E(***)		S=(B+E)	
1.128,74	1.177,33	1.225,91	1.080,16	1.128,74	1.177,33	1.031,57							
1.160,82	1.210,86	1.260,90	1.110,77	1.160,82	1.210,86	1.060,73							
1.193,84	1.245,38	1.296,93	1.142,29	1.193,84	1.245,38	1.090,75							
1.227,86	1.280,95	1.334,04	1.174,77	1.227,86	1.280,95	1.121,68							
1.262,90	1.317,58	1.372,26	1.208,21	1.262,90	1.317,58	1.153,53							
1.298,99	1.355,31	1.411,63	1.242,66	1.298,99	1.355,31	1.186,34							
1.336,17	1.394,18	1.452,19	1.278,15	1.336,17	1.394,18	1.220,14							
1.374,45	1.434,20	1.493,95	1.314,69	1.374,45	1.434,20	1.254,94							
1.413,89	1.475,44	1.536,99	1.352,35	1.413,89	1.475,44	1.290,80							
1.454,51	1.517,90	1.581,29	1.391,11	1.454,51	1.517,90	1.327,72							
1.496,34	1.561,63	1.626,93	1.431,04	1.496,34	1.561,63	1.365,75							
1.539,45	1.606,70	1.673,95	1.472,19	1.539,45	1.606,70	1.404,94							
1.583,83	1.653,10	1.722,37	1.514,56	1.583,83	1.653,10	1.445,29							
1.629,55	1.700,90	1.772,25	1.558,20	1.629,55	1.700,90	1.486,85							
1.676,64	1.750,13	1.823,62	1.603,15	1.676,64	1.750,13	1.529,66							
1.725,14	1.800,83	1.876,53	1.649,44	1.725,14	1.800,83	1.573,75							

TOTAL REMUNERAÇÃO COM INCENTIVO À QUALIFICAÇÃO - IQ - NÍVEL DE CAPACITAÇÃO IV						Sem IQ INGRESSO TOTAL (em R\$)							
DIRETA		INDIRETA		TOTAL									
até 10% s/ PVB	até 15% s/ PVB	até 20% s/ PVB	5% s/ PVB	até 10% s/ PVB	até 15% s/ PVB	TOTAL (em R\$)							
(*)	(**)	(***)	(*)	(**)	(***)								
AA=D+E(*)		AB=D+E(**)		AC=D+E(***)		AD=D+E(*)		AE=D+E(**)		AF=D+E(***)		AG=(A+E)	
1.193,84	1.245,38	1.296,93	1.142,29	1.193,84	1.245,38	1.090,75							
1.227,86	1.280,95	1.334,04	1.174,77	1.227,86	1.280,95	1.121,68							
1.262,90	1.317,58	1.372,26	1.208,21	1.262,90	1.317,58	1.153,53							
1.298,99	1.355,31	1.411,63	1.242,66	1.298,99	1.355,31	1.186,34							
1.336,17	1.394,18	1.452,19	1.278,15	1.336,17	1.394,18	1.220,14							
1.374,45	1.434,20	1.493,95	1.314,69	1.374,45	1.434,20	1.254,94							
1.413,89	1.475,44	1.536,99	1.352,35	1.413,89	1.475,44	1.290,80							
1.454,51	1.517,90	1.581,29	1.391,11	1.454,51	1.517,90	1.327,72							
1.496,34	1.561,63	1.626,93	1.431,04	1.496,34	1.561,63	1.365,75							
1.539,45	1.606,70	1.673,95	1.472,19	1.539,45	1.606,70	1.404,94							
1.583,83	1.653,10	1.722,37	1.514,56	1.583,83	1.653,10	1.445,29							
1.629,55	1.700,90	1.772,25	1.558,20	1.629,55	1.700,90	1.486,85							
1.676,64	1.750,13	1.823,62	1.603,15	1.676,64	1.750,13	1.529,66							
1.725,14	1.800,83	1.876,53	1.649,44	1.725,14	1.800,83	1.573,75							
1.775,10	1.853,07	1.931,03	1.697,14	1.775,10	1.853,07	1.619,17							
1.826,56	1.906,86	1.987,17	1.746,25	1.826,56	1.906,86	1.665,95							

#### Legislações Correspondentes:

Lei 7.596 de 10.04.1987

Lei Delegada nº 13, de 27/08/92

Lei nº 8.622, de 19/01/93

Lei nº 8.645, de 01/04/93

Lei nº 8.659, de 27/05/93

Lei nº 8.676 art.4º, de 13/07/93

Lei nº 8.880, de 27/05/94

Portaria MARE nº 2.179, de 28/07/98.

Medida Provisória 2150-39 de 31.05.2001

Lei nº 10.302 de 31.10.2001

Lei nº 10.697 de 02.07.2003

Lei nº 10.698 de 02.07.2003

Medida Provisória 160 de 29.12.2003



## 25. Plano de Carreira dos Cargos Técnico-Administrativos em Educação

Cargos de Técnico-Administrativos e Técnico-Marítimos de que trata a Lei nº 7.596/1987 e cargos referidos no § 5º do art. 15 da Lei 11.091/2005.

### Nível Classificação: D

NÍVEL CAPACITAÇÃO				VANTAGEM PECUNIÁRIA INDIVIDUAL	TOTAL REMUNERAÇÃO COM INCENTIVO À QUALIFICAÇÃO - IQ - NÍVEL DE CAPACITAÇÃO I						Sem IQ INGRESSO TOTAL (em R\$)	TOTAL REMUNERAÇÃO COM INCENTIVO À QUALIFICAÇÃO II						Sem IQ INGRESSO TOTAL (em R\$)				
I	II	III	IV		DIRETA			INDIRETA				DIRETA			INDIRETA							
PADRÕES DE VENCIMENTO BÁSICO-PVB				E	até 10% s/ PVB	até 15% s/ PVB	até 20% s/ PVB	5% s/ PVB	até 10% s/ PVB	até 15% s/ PVB	até 10% s/ PVB	até 15% s/ PVB	até 20% s/ PVB	5% s/ PVB	até 10% s/ PVB	até 15% s/ PVB	até 20% s/ PVB	5% s/ PVB	até 10% s/ PVB	até 15% s/ PVB		
A	B	C	D		F=A+E(*)	G=A+E(**)	H=A+E(***)	I=A+E(*)	J=A+E(**)	K=A+E(***)	L=(A+E)	M=B+E(*)	N=B+E(**)	O=B+E(***)	P=B+E(*)	Q=B+E(**)	R=B+E(***)	S=(B+E)				
1.093,66				59,87	1.262,90	1.317,58	1.372,26	1.208,21	1.262,90	1.317,58	1.153,53											
1.126,47	1.126,47			59,87	1.298,99	1.355,31	1.411,63	1.242,66	1.298,99	1.355,31	1.186,34											
1.160,27	1.160,27	1.160,27		59,87	1.336,17	1.394,18	1.452,19	1.278,15	1.336,17	1.394,18	1.220,14											
1.195,07	1.195,07	1.195,07	1.195,07	59,87	1.374,45	1.434,20	1.493,95	1.314,69	1.374,45	1.434,20	1.254,94											
1.230,93	1.230,93	1.230,93	1.230,93	59,87	1.413,89	1.475,44	1.536,99	1.352,35	1.413,89	1.475,44	1.290,80											
1.267,85	1.267,85	1.267,85	1.267,85	59,87	1.454,51	1.517,90	1.581,29	1.391,11	1.454,51	1.517,90	1.327,72											
1.305,88	1.305,88	1.305,88	1.305,88	59,87	1.496,34	1.561,63	1.626,93	1.431,04	1.496,34	1.561,63	1.365,75											
1.345,07	1.345,07	1.345,07	1.345,07	59,87	1.539,45	1.606,70	1.673,95	1.472,19	1.539,45	1.606,70	1.404,94											
1.385,42	1.385,42	1.385,42	1.385,42	59,87	1.583,83	1.653,10	1.722,37	1.514,56	1.583,83	1.653,10	1.445,29											
1.426,98	1.426,98	1.426,98	1.426,98	59,87	1.629,55	1.700,90	1.772,25	1.558,20	1.629,55	1.700,90	1.486,85											
1.469,79	1.469,79	1.469,79	1.469,79	59,87	1.676,64	1.750,13	1.823,62	1.603,15	1.676,64	1.750,13	1.529,66											
1.513,88	1.513,88	1.513,88	1.513,88	59,87	1.725,14	1.800,83	1.876,53	1.649,44	1.725,14	1.800,83	1.573,75											
1.559,30	1.559,30	1.559,30	1.559,30	59,87	1.775,10	1.853,07	1.931,03	1.697,14	1.775,10	1.853,07	1.619,17											
1.606,08	1.606,08	1.606,08	1.606,08	59,87	1.826,56	1.906,86	1.987,17	1.746,25	1.826,56	1.906,86	1.665,95											
1.654,26	1.654,26	1.654,26	1.654,26	59,87	1.879,56	1.962,27	2.044,98	1.796,84	1.879,56	1.962,27	1.714,13											
1.703,89	1.703,89	1.703,89	1.703,89	59,87	1.934,15	2.019,34	2.104,54	1.848,95	1.934,15	2.019,34	1.763,76											
	1.755,01	1.755,01	1.755,01	59,87																		
		1.807,66	1.807,66	59,87																		
			1.861,89	59,87																		

NÍVEL CAPACITAÇÃO				VANTAGEM PECUNIÁRIA INDIVIDUAL	TOTAL REMUNERAÇÃO COM INCENTIVO À QUALIFICAÇÃO III						Sem IQ INGRESSO TOTAL (em R\$)	TOTAL REMUNERAÇÃO COM INCENTIVO À QUALIFICAÇÃO IV						Sem IQ INGRESSO TOTAL (em R\$)				
I	II	III	IV		DIRETA			INDIRETA				DIRETA			INDIRETA							
PADRÕES DE VENCIMENTO BÁSICO-PVB				E	até 10% s/ PVB	até 15% s/ PVB	até 20% s/ PVB	5% s/ PVB	até 10% s/ PVB	até 15% s/ PVB	até 10% s/ PVB	até 15% s/ PVB	até 20% s/ PVB	5% s/ PVB	até 10% s/ PVB	até 15% s/ PVB	até 20% s/ PVB	5% s/ PVB	até 10% s/ PVB	até 15% s/ PVB		
A	B	C	D		T=C+E(*)	U=C+E(**)	V=C+E(***)	W=C+E(*)	X=C+E(**)	Y=C+E(***)	Z=(A+E)	AA=D+E(*)	AB=D+E(**)	AC=D+E(***)	AD=D+E(*)	AE=D+E(**)	AF=D+E(***)	AG=(A+E)				
1.093,66				59,87																		
1.126,47	1.126,47			59,87																		
1.160,27	1.160,27	1.160,27		59,87	1.336,17	1.394,18	1.452,19	1.278,15	1.336,17	1.394,18	1.220,14											
1.195,07	1.195,07	1.195,07	1.195,07	59,87	1.374,45	1.434,20	1.493,95	1.314,69	1.374,45	1.434,20	1.254,94											
1.230,93	1.230,93	1.230,93	1.230,93	59,87	1.413,89	1.475,44	1.536,99	1.352,35	1.413,89	1.475,44	1.290,80											
1.267,85	1.267,85	1.267,85	1.267,85	59,87	1.454,51	1.517,90	1.581,29	1.391,11	1.454,51	1.517,90	1.327,72											
1.305,88	1.305,88	1.305,88	1.305,88	59,87	1.496,34	1.561,63	1.626,93	1.431,04	1.496,34	1.561,63	1.365,75											
1.345,07	1.345,07	1.345,07	1.345,07	59,87	1.539,45	1.606,70	1.673,95	1.472,19	1.539,45	1.606,70	1.404,94											
1.385,42	1.385,42	1.385,42	1.385,42	59,87	1.583,83	1.653,10	1.722,37	1.514,56	1.583,83	1.653,10	1.445,29											
1.426,98	1.426,98	1.426,98	1.426,98	59,87	1.629,55	1.700,90	1.772,25	1.558,20	1.629,55	1.700,90	1.486,85											
1.469,79	1.469,79	1.469,79	1.469,79	59,87	1.676,64	1.750,13	1.823,62	1.603,15	1.676,64	1.750,13	1.529,66											
1.513,88	1.513,88	1.513,88	1.513,88	59,87	1.725,14	1.800,83	1.876,53	1.649,44	1.725,14	1.800,83	1.573,75											
1.559,30	1.559,30	1.559,30	1.559,30	59,87	1.775,10	1.853,07	1.931,03	1.697,14	1.775,10	1.853,07	1.619,17											
1.606,08	1.606,08	1.606,08	1.606,08	59,87	1.826,56	1.906,86	1.987,17	1.746,25	1.826,56	1.906,86	1.665,95											
1.654,26	1.654,26	1.654,26	1.654,26	59,87	1.879,56	1.962,27	2.044,98	1.796,84	1.879,56	1.962,27	1.714,13											
1.703,89	1.703,89	1.703,89	1.703,89	59,87	1.934,15	2.019,34	2.104,54	1.848,95	1.934,15	2.019,34	1.763,76											
	1.755,01	1.755,01	1.755,01	59,87	1.990,38	2.078,13	2.165,88	1.902,63	1.990,38	2.078,13	1.814,88											
		1.807,66	1.807,66	59,87	2.048,30	2.138,68	2.229,06	1.957,91	2.048,30	2.138,68	1.867,53											
			1.861,89	59,87																		

#### INCENTIVO À QUALIFICAÇÃO - IQ (art. 11 e 12 da Lei 11.091/2005)

Art. 11 Será instituído Incentivo à Qualificação ao servidor que possuir educação formal superior ao exigido para o cargo de que é titular, na forma de regulamentação.

Art. 12 O Incentivo à Qualificação será devido após 4 (quatro) anos de efetivo exercício no cargo e terá por base percentual calculado sobre o padrão de vencimento percebido pelo servidor.

na forma do Anexo IV da Lei 11.091/2005, observados os seguintes parâmetros:

I - a aquisição de título em área de conhecimento com relação direta ao ambiente organizacional de atuação do servidor ensejará maior percentual na fixação do Incentivo à Qualificação do que em área de conhecimento com relação indireta; e

II - a obtenção dos certificados relativos ao ensino fundamental e ao ensino médio, quando excederem a exigência de escolaridade mínima para o cargo do qual o servidor é titular, será considerada, para efeito de pagamento do Incentivo à Qualificação, como conhecimento relacionado diretamente ao ambiente organizacional.

§ 1º Os percentuais do Incentivo à Qualificação não são acumuláveis e serão incorporados aos respectivos proventos de aposentadoria e pensão.

§ 2º O Incentivo à Qualificação somente integrará os proventos da aposentadoria e as pensões quando os certificados dos cursos considerados para a sua concessão tiverem sido obtidos no período em que o servidor estiver em atividade.

§ 3º Para fins de concessão do Incentivo à Qualificação, o Poder Executivo definirá as áreas de conhecimento relacionadas direta e indiretamente ao ambiente organizacional e os critérios e processos de validação dos certificados e títulos, observadas as diretrizes previstas no § 2º do art. 24 da Lei 11091/05.

**Cálculo: Área de conhecimento com correlação: direta e indireta**

(\*) Curso de graduação completo - Direta até 10% sobre o PVB e Indireta 5% sobre PVB

(\*\*) Especialização, superior ou igual a 360h - Direta até 15% sobre PVB e Indireta - até 10% sobre PVB

(\*\*\*) Mestrado ou título de educação formal de maior grau - Direta até 20% sobre PVB e Indireta - até 15% sobre PVB

#### Legislações Correspondentes:

Lei 7.596 de 10/04/1987

Lei Delegada nº 13, de 27/08/92

Lei nº 8.622, de 19/01/93

Lei nº 8.645, de 01/04/93

Lei nº 8.659, de 27/05/93

Lei nº 8.676 art.4º, de 13/07/93

Lei nº 8.880, de 27/05/94

Portaria MARE nº 2.179, de 28/07/98.

Medida Provisória 2150-39 de 31.05.2001

Lei nº 10.302 de 31/10/2001

Lei nº 10.697 de 02/07/2003

Lei nº 10.698 de 02/07/2003

Medida Provisória 160 de 29.12.2003

Lei nº 10.868 de 12.05.2004

Lei nº 10.908 de 15.07.2004

Lei nº 11.091 de 12.01.2005

Portaria nº 157 de 17.01.2005

Lei nº 11.233 de 22.12.2005 art.18 a 21

## 25. Plano de Carreira dos Cargos Técnico-Administrativos em Educação

Cargos de Técnico-Administrativos e Técnico-Marítimos de que trata a Lei nº 7.596/1987 e cargos referidos no § 5º do art. 15 da Lei 11.091/2005.

### Nível Classificação: E

NÍVEL CAPACITAÇÃO				VANTAGEM PECUNIÁRIA	TOTAL REMUNERAÇÃO COM INCENTIVO À QUALIFICAÇÃO - IQ - NÍVEL DE CAPACITAÇÃO I						Sem IQ	TOTAL REMUNERAÇÃO COM INCENTIVO À QUALIFICAÇÃO - IQ - NÍVEL DE CAPACITAÇÃO II						Sem IQ			
I	II	III	IV		INDIVIDUAL	DIRETA			INDIRETA			INGRESSO TOTAL (em R\$) Lz(A+E)	DIRETA			INDIRETA			INGRESSO TOTAL (em R\$) Lz(A+E)		
PADRÕES DE VENCIMENTO BÁSICO-PVB				até 10% s/ PVB		até 15% s/ PVB	até 20% s/ PVB	5% s/ PVB	até 10% s/ PVB	até 15% s/ PVB	até 10% s/ PVB		até 15% s/ PVB	até 10% s/ PVB	até 15% s/ PVB	até 20% s/ PVB	5% s/ PVB	até 10% s/ PVB		até 15% s/ PVB	
A	B	C	D	E	(*)	(**)	(***)	(*)	(**)	(***)	(*)	(**)	(***)	(*)	(**)	(***)	(*)	(**)	(***)		
				F=A+E+(*)	G=A+E+(**)	H=A+E+(***)	I=A+E+(*)	J=A+E+(**)	K=A+E+(***)					M=B+E+(*)	N=B+E+(**)	O=B+E+(***)	P=B+E+(*)	Q=B+E+(**)	R=B+E+(***)	S=(B+E)	
1.267,85				59,87	1.454,51	1.517,90	1.581,29	1.391,11	1.454,51	1.517,90	1.327,72										
1.305,88	1.305,88			59,87	1.496,34	1.561,63	1.626,93	1.431,04	1.496,34	1.561,63	1.365,75		1.496,34	1.561,63	1.626,93	1.431,04	1.496,34	1.561,63	1.365,75		
1.345,07	1.345,07	1.345,07		59,87	1.539,45	1.606,70	1.673,95	1.472,19	1.539,45	1.606,70	1.404,94		1.539,45	1.606,70	1.673,95	1.472,19	1.539,45	1.606,70	1.404,94		
1.385,42	1.385,42	1.385,42	1.385,42	59,87	1.583,83	1.653,10	1.722,37	1.514,56	1.583,83	1.653,10	1.445,29		1.583,83	1.653,10	1.722,37	1.514,56	1.583,83	1.653,10	1.445,29		
1.426,98	1.426,98	1.426,98	1.426,98	59,87	1.629,55	1.700,90	1.772,25	1.558,20	1.629,55	1.700,90	1.486,85		1.629,55	1.700,90	1.772,25	1.558,20	1.629,55	1.700,90	1.486,85		
1.469,79	1.469,79	1.469,79	1.469,79	59,87	1.676,64	1.750,13	1.823,62	1.603,15	1.676,64	1.750,13	1.529,66		1.676,64	1.750,13	1.823,62	1.603,15	1.676,64	1.750,13	1.529,66		
1.513,88	1.513,88	1.513,88	1.513,88	59,87	1.725,14	1.800,83	1.876,53	1.649,44	1.725,14	1.800,83	1.573,75		1.725,14	1.800,83	1.876,53	1.649,44	1.725,14	1.800,83	1.573,75		
1.559,30	1.559,30	1.559,30	1.559,30	59,87	1.775,10	1.853,07	1.931,03	1.697,14	1.775,10	1.853,07	1.619,17		1.775,10	1.853,07	1.931,03	1.697,14	1.775,10	1.853,07	1.619,17		
1.606,08	1.606,08	1.606,08	1.606,08	59,87	1.826,56	1.906,86	1.987,17	1.746,25	1.826,56	1.906,86	1.665,95		1.826,56	1.906,86	1.987,17	1.746,25	1.826,56	1.906,86	1.665,95		
1.654,26	1.654,26	1.654,26	1.654,26	59,87	1.879,56	1.962,27	2.044,98	1.796,84	1.879,56	1.962,27	1.714,13		1.879,56	1.962,27	2.044,98	1.796,84	1.879,56	1.962,27	1.714,13		
1.703,89	1.703,89	1.703,89	1.703,89	59,87	1.934,15	2.019,34	2.104,54	1.848,95	1.934,15	2.019,34	1.763,76		1.934,15	2.019,34	2.104,54	1.848,95	1.934,15	2.019,34	1.763,76		
1.755,01	1.755,01	1.755,01	1.755,01	59,87	1.990,38	2.078,13	2.165,88	1.902,63	1.990,38	2.078,13	1.814,88		1.990,38	2.078,13	2.165,88	1.902,63	1.990,38	2.078,13	1.814,88		
1.807,66	1.807,66	1.807,66	1.807,66	59,87	2.048,30	2.138,68	2.229,06	1.957,91	2.048,30	2.138,68	1.867,53		2.048,30	2.138,68	2.229,06	1.957,91	2.048,30	2.138,68	1.867,53		
1.861,89	1.861,89	1.861,89	1.861,89	59,87	2.107,95	2.201,04	2.294,14	2.014,85	2.107,95	2.201,04	1.921,76		2.107,95	2.201,04	2.294,14	2.014,85	2.107,95	2.201,04	1.921,76		
1.917,74	1.917,74	1.917,74	1.917,74	59,87	2.169,38	2.265,27	2.361,16	2.073,50	2.169,38	2.265,27	1.977,61		2.169,38	2.265,27	2.361,16	2.073,50	2.169,38	2.265,27	1.977,61		
1.975,28	1.975,28	1.975,28	1.975,28	59,87	2.232,68	2.331,44	2.430,21	2.133,91	2.232,68	2.331,44	2.035,15		2.232,68	2.331,44	2.430,21	2.133,91	2.232,68	2.331,44	2.035,15		
	2.034,53	2.034,53	2.034,53	59,87									2.297,85	2.399,58	2.501,31	2.196,13	2.297,85	2.399,58	2.094,40		
		2.095,57	2.095,57	59,87																	
			2.158,44	59,87																	

#### INCENTIVO À QUALIFICAÇÃO - IQ (art. 11 e 12 da Lei 11.091/2005)

Art. 11 Será instituído Incentivo à Qualificação ao servidor que possuir educação formal superior ao exigido para o cargo de que é titular, na forma de regulamentação.  
Art. 12 O Incentivo à Qualificação será devido após 4 (quatro) anos de efetivo exercício no cargo e terá por base percentual calculado após o padrão de vencimento percebido pelo servidor, na forma do Anexo IV da Lei 11.091/2005, observados os seguintes parâmetros:

I - a aquisição de título em área de conhecimento com relação direta ao ambiente organizacional de atuação do servidor ensejará maior percentual na fixação do Incentivo à Qualificação do que em área de conhecimento com relação indireta; e

II - a obtenção dos certificados relativos ao ensino fundamental e ao ensino médio, quando excederem a exigência de escolaridade mínima para o cargo do qual o servidor é titular, será considerada, para efeito de pagamento do Incentivo à Qualificação, como conhecimento relacionado diretamente ao ambiente organizacional.

§ 1º Os percentuais do Incentivo à Qualificação não são acumuláveis e serão incorporados aos respectivos proventos de aposentadoria e pensão.

§ 2º O Incentivo à Qualificação somente integrará os proventos da aposentadoria e as pensões quando os certificados dos cursos considerados para a sua concessão tiverem sido obtidos no período em que o servidor estiver em atividade.

§ 3º Para fins de concessão do Incentivo à Qualificação, o Poder Executivo definirá as áreas de conhecimento relacionadas direta e indiretamente ao ambiente organizacional e os critérios e processos de validação dos certificados e títulos, observadas as diretrizes previstas no § 2º do art. 24 da Lei 11091/05.

**Cálculo: Área de conhecimento com correlação: direta e indireta**

(\*) Especialização, superior ou igual a 360h - Direta até 10% sobre PVB e Indireta - 5% sobre PVB

(\*\*) Mestrado - Direta até 15% sobre PVB e Indireta - até 10% sobre PVB

(\*\*\*) Doutorado - Direta até 20% sobre PVB e Indireta - até 15% sobre PVB

#### Legislações Correspondentes:

- Lei 7.596 de 10.04.1987
- Lei Delegada nº 13, de 27/08/92
- Lei nº 8.622, de 19/01/93
- Lei nº 8.645, de 01/04/93
- Lei nº 8.659, de 27/05/93
- Lei nº 8.676 art.4º, de 13/07/93
- Lei nº 8.880, de 27/05/94
- Portaria MARE nº 2.179, de 28/07/98
- Medida Provisória 2150-39 de 31.05.2001
- Lei nº 10.302 de 31.10.2001
- Lei nº 10.697 de 02.07.2003
- Lei nº 10.698 de 02.07.2003
- Medida Provisória 160 de 29.12.2003
- Lei nº 10.868 de 12.05.2004
- Lei nº 10.908 de 15.07.2004
- Lei nº 11.091 de 12.01.2005
- Portaria nº 157 de 17.01.2005
- Lei nº 11.233 de 22.12.2005 art.18 a 21

## 26. TECNOLOGIA MILITAR

Analista de Tecnologia Militar (Carreira de Tecnologia Militar)

Engenheiro de Tecnologia Militar (Carreira de Tecnologia Militar)

- Nível Superior -

Posição: dezembro/2005

CLASSE	PADRÃO	VENCIMENTO BÁSICO	PARCELA COMPLEMENTAR DO SALÁRIO Mínimo R\$300 (Em 01.05.2005)	VANTAGEM PECUNIÁRIA INDIVIDUAL	GAE	GDATM 100%	TOTAL ( em R\$ )	GDATM 75%	TOTAL ( em R\$ )
		A	B	B	C	D	E=(A+B+C+D)	F	G=(A+B+C+D+F)
A	III	548,08	0,00	59,87	876,93	3.159,73	<b>4.644,61</b>	2.369,80	<b>3.854,68</b>
	II	512,82	0,00	59,87	820,51	3.093,12	<b>4.486,33</b>	2.319,84	<b>3.713,05</b>
	I	479,22	0,00	59,87	766,75	3.026,64	<b>4.332,49</b>	2.269,98	<b>3.575,82</b>
B	VI	472,11	0,00	59,87	755,38	2.960,04	<b>4.247,39</b>	2.220,03	<b>3.507,38</b>
	V	458,47	0,00	59,87	733,55	2.893,68	<b>4.145,57</b>	2.170,26	<b>3.422,15</b>
	IV	445,28	0,00	59,87	712,45	2.827,20	<b>4.044,80</b>	2.120,40	<b>3.338,00</b>
	III	432,46	0,00	59,87	691,94	2.760,59	<b>3.944,86</b>	2.070,44	<b>3.254,71</b>
	II	420,02	0,00	59,87	672,03	2.694,11	<b>3.846,03</b>	2.020,58	<b>3.172,51</b>
C	I	407,95	0,00	59,87	652,72	2.627,51	<b>3.748,05</b>	1.970,63	<b>3.091,17</b>
	VI	396,22	0,00	59,87	633,95	2.560,90	<b>3.650,94</b>	1.920,68	<b>3.010,72</b>
	V	384,86	0,00	59,87	615,78	2.494,67	<b>3.555,17</b>	1.871,00	<b>2.931,50</b>
	IV	373,80	0,00	59,87	598,08	2.428,06	<b>3.459,81</b>	1.821,05	<b>2.852,80</b>
	III	363,07	0,00	59,87	580,91	2.361,46	<b>3.365,31</b>	1.771,09	<b>2.774,94</b>
	II	352,65	0,00	59,87	564,24	2.294,97	<b>3.271,73</b>	1.721,23	<b>2.697,99</b>
D	I	342,55	0,00	59,87	548,08	2.228,37	<b>3.178,87</b>	1.671,28	<b>2.621,78</b>
	V	332,74	0,00	59,87	532,38	2.161,89	<b>3.086,88</b>	1.621,42	<b>2.546,41</b>
	IV	323,21	0,00	59,87	517,14	2.095,53	<b>2.995,74</b>	1.571,65	<b>2.471,86</b>
	III	271,01	<b>28,99</b>	59,87	433,62	2.028,92	<b>2.822,41</b>	1.521,69	<b>2.315,18</b>
	II	263,25	<b>36,75</b>	59,87	421,20	1.962,44	<b>2.743,51</b>	1.471,83	<b>2.252,90</b>
	I	255,70	<b>44,30</b>	59,87	480,00	1.895,84	<b>2.735,71</b>	1.421,88	<b>2.261,75</b>

GAE - Gratificação de Atividade Executiva - 160% sobre o vencimento básico

GDATM - Gratificação de Desempenho de Atividade de Tecnologia Militar

Devida aos ocupantes dos cargos efetivos da carreira de tecnologia militar, quando no exercício de atividades inerentes as atribuições da carreira nas organizações militares.

Cálculo - Tem como limite máximo 2.238 pontos por servidor, cada ponto os percentuais estabelecidos no anexo da Lei nº 9.657/98 (alteração dada pela Lei 11.034/2004 art.1º), incidentes sobre o maior vencimento básico

Legislações Correspondentes:

Lei Delegada nº 13, de 27/08/92;

Lei nº 8.460, de 17/09/92;

Lei nº 9.657, de 03/06/98; e

Portaria MARE nº 2.179, de 28/07/98.

Lei nº 10.331 de 18.12.2001

Portaria nº 433 de 29.10.2002

Decreto 4.492 de 29.11.2002

Lei nº 10.697 de 02.07.2003

Lei nº 10.698 de 02.07.2003

Lei nº 10.888 de 24.06.2004

Medida Provisória nº 224 de 21.10.2004

Lei nº 11.034 de 22.12.2004 art. 1

Medida Provisória nº 248 de 20.04.2005

**27. ESCALA DE VENCIMENTOS**  
**Classificação Segundo Nível Inicial da Carreira**  
**- Nível Superior -**

Posição: dezembro/2005

CARGOS/CARREIRAS		INICIAL	FINAL	% AMPLITUDE
1	Delegado Pol. Federal / Perito Criminal Federal	8.355,42	11.083,19	33
2	Procurador do Banco Central	7.872,88	9.822,85	25
3	Quadros Suplementares em Extinção	7.872,88	9.822,85	25
4	Procurador da Fazenda Nacional	7.872,88	9.822,85	25
5	Advogado da União/Assistente Jurídico da AGU	7.872,88	9.822,85	25
6	Defensor Público	7.872,88	9.822,85	25
7	Procurador Federal	7.872,88	9.822,85	25
8	Procuradores da Procuradoria Especial da Marinha	7.872,88	9.822,85	25
9	Auditor-Fiscal da Receita Federal	7.531,15	9.928,31	32
10	Auditor-Fiscal do Trabalho	7.531,15	9.928,31	32
11	Auditor-Fiscal da Previdência Social	7.531,15	9.928,31	32
12	Analista Técnico da SUSEP - Superintendência de Seguros Privados	6.810,39	9.447,55	39
13	Inspetor e Analista da CVM - Comissão de Valores Mobiliários	6.810,39	9.447,55	39
14	Analista Fin.Cont./Analista Planej.Orçamento/Gestor/NS IPEA/Téc.e Planej.Pesquisa/Analista Com.Exterior/Tec.Planej.Grupo TP1500	6.810,39	9.447,55	39
15	Analista do Banco Central	6.292,49	10.193,53	62
16	Médico do Trabalho - 40 horas	5.111,07	5.714,37	12
17	Diplomata	4.941,05	7.100,63	44
18	Pesquisador - Ciência e Tecnologia com doutorado	4.622,62	6.425,33	39
19	Tecnologista / Analista - Ciência e Tecnologia com doutorado	4.622,62	6.425,33	39
20	DACTA -Grupo Defesa Aérea e Controle do Tráfego Aéreo	4.395,95	6.195,96	41
21	Fiscal Federal Agropecuário	4.339,33	6.293,02	45
22	Plano Especial de Cargos da ABIN - Analista de Informações e Nível Superior do Grupo Informações	4.007,79	5.928,04	48
23	Especialista em Regulação de Serviços Públicos de Telecomunicações	3.838,53	8.868,08	131
24	Especialista em Regulação da Atividade Cinematográfica e Audiovisual	3.838,53	8.868,08	131
25	Especialista em Regulação de Serviços Públicos de Energia	3.838,53	8.868,08	131
26	Especialista em Geologia e Geofísica do Petróleo, Álcool Combustível e Gás Natural	3.838,53	8.868,08	131
27	Especialista em Regulação de Petróleo e Derivados, Álcool Combustível e Gás Natural	3.838,53	8.868,08	131
28	Especialista em Regulação de Saúde Suplementar	3.838,53	8.868,08	131
29	Especialista em Regulação de Serviços de Transportes Aquaviários	3.838,53	8.868,08	131
30	Especialista em Regulação de Serviços de Transportes Terrestres	3.838,53	8.868,08	131
31	Especialista em Regulação e Vigilância Sanitária	3.838,53	8.868,08	131
32	Especialista em Regulação de Aviação Civil	3.838,53	8.868,08	131
33	Engenheiro Agrônomo do INCRA	3.580,88	6.403,59	79
34	Especialista em Recursos Minerais - DNPM	3.547,86	8.559,02	141
35	Especialista em Recursos Hídricos	3.547,86	8.868,08	150
36	Especialista em Geoprocessamento	3.547,86	8.868,08	150
37	Quadro de Pessoal da Imprensa - NS	3.309,87	4.000,04	21
38	Analista de Infra-Estrutura de Transportes -DNIT	3.299,08	5.268,38	60

**27. ESCALA DE VENCIMENTOS**  
**Classificação Segundo Nível Inicial da Carreira**  
**- Nível Superior -**

39	Supervisor Médico Pericial	3.861,91	5.841,85	51
40	Perito Médico da Previdência Social - 40 horas	3.861,91	5.841,85	51
41	Pesquisador - Ciência e Tecnologia com mestrado	3.295,89	3.530,59	7
42	Tecnologista/Analista - Ciência e Tecnologia com mestrado	3.295,89	5.114,80	55
43	Analista Administrativo (Ag. Reguladora)	3.257,20	7.065,23	117
46	Analista Administrativo/ Analista Ambiental/ Gestor Administrativo/ Gestor Ambiental	3.225,95	6.035,03	87
44	Analista Administrativo - DNPM	2.966,53	6.241,07	110
45	Plano Especial de Cargos da ABIN - Nível Superior do Grupo Apoio	2.952,28	3.913,51	33
47	Analista Ref. e Desenv. Agrário, Analista Adm. e Cargos Quadro Pessoal - INCRA (art. 2º da Lei nº 11.090/2005)-NS	2.838,05	5.030,04	77
48	Oficial de Chancelaria	2.766,92	3.821,56	38
49	Quadro de Pessoal da Advocacia-Geral da União – NS	2.721,77	3.690,74	36
50	Plano Especial de Cargos do DNIT - NS - Cargos art. 15º da Lei 11.171/2005	2.674,89	6.029,68	125
51	Plano Especial de Cargos do DNPM - NS - Cargos art.15 da Lei 11.046/2004	2.674,89	6.029,68	125
52	Médico do Trabalho - 20 horas	2.621,67	2.887,12	10
53	Tecnologista/Analista - Ciência e Tecnologia com aperfeiç. ou especialização	2.600,92	4.478,25	72
54	Analista Administrativo - DNIT	2.551,57	4.226,68	66
55	Plano Especial de Cargos do DNPM - NS - art. 3º da Lei 11.046/2005	2.483,31	4.032,61	62
56	Plano Especial de Cargos da Agência Nacional de Vigilância Sanitária - NS	2.483,31	4.032,61	62
57	Plano Especial de Cargos da Agência Nacional de Vigilância Sanitária - Médico 40 hs	2.483,31	4.032,61	62
58	Plano Especial de Cargos do DNIT - NS - Cargos art. 3º da Lei 11.171/2005	2.483,31	4.727,08	90
59	Cargos de Nível Superior - SPU	2.439,87	3.130,04	28
61	Perito Médico da Previdência Social - 20 horas	2.340,48	3.330,44	42
60	Analista e Engenheiro de Tecnologia Militar	2.261,75	4.644,61	105
62	Tecnologista/Analista - Ciência e Tecnologia sem titulação	2.249,79	3.804,26	69
63	Médico e Médico de Saúde Pública - 40 hs - Seguridade Social e do Trabalho	2.133,67	3.836,83	80
64	Plano Especial de Cargos do Departamento de Polícia Rodoviária Federal - NS	1.940,27	3.161,34	63
65	Plano Especial de Cargos do Departamento de Polícia Federal - NS	1.940,27	3.161,34	63
68	Seguro Social - Analista Previdenciário - NS	1.601,06	3.006,16	88
66	Sanitarista ( Grupo-Saúde Pública ) - Seguridade Social e do Trabalho	1.573,16	2.778,31	77
67	Plano Especial de Cargos da Agência Nacional de Vigilância Sanitária - Médico 20 hs	1.521,79	2.296,44	51
69	Quadro de Pessoal do Ministério do Meio Ambiente e do IBAMA - NS	1.499,07	2.354,04	57
70	Previdência Nível Superior e Analista Previdenciário - INSS	1.408,63	2.285,85	62
71	Engenheiro Agrônomo(Exceto INCRA) / Químico / Farmacêutico	1.403,59	2.146,06	53
72	Seguridade Social e do Trabalho - Cargos de Nível Superior	1.353,67	2.307,85	70
73	Médico e Médico de Saúde Pública - 20 hs - Seguridade Social e do Trabalho	1.353,67	2.307,85	70
74	PCC - NS	1.340,27	2.030,44	51
<b>% AMPLITUDE</b>		<b>523,41</b>	<b>445,85</b>	

**ESCALA DE VENCIMENTOS**  
**NÍVEL SUPERIOR - Classificação Segundo Nível Inicial da Carreira**

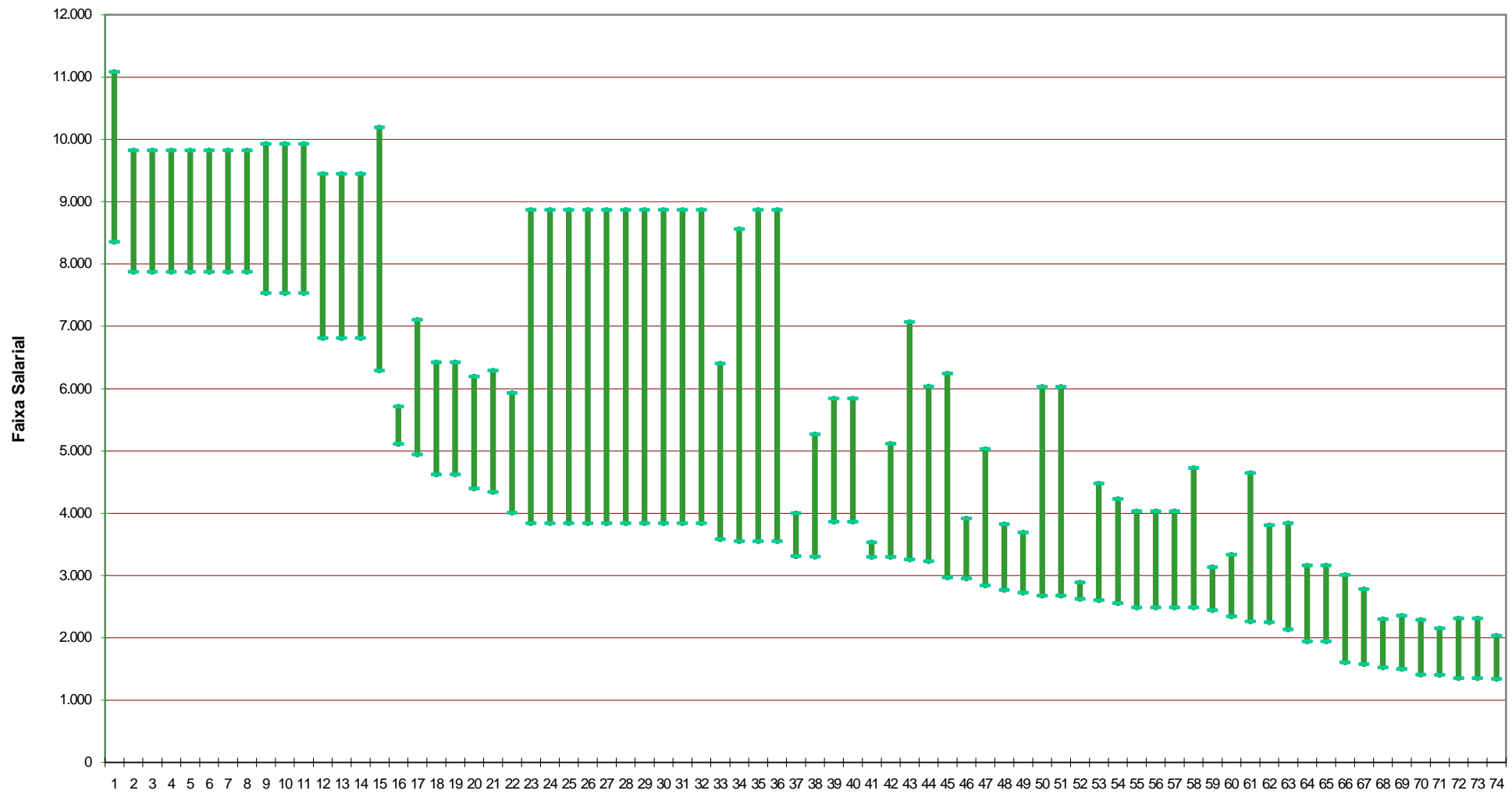

**27. ESCALA DE VENCIMENTOS**  
**Classificação Segundo Nível Inicial da Carreira**  
**- Nível Intermediário -**

		Posição: dezembro/2005		
CARGOS/CARREIRAS		INICIAL	FINAL	% AMPLITUDE
1	Policial Rodoviário Federal	5.806,89	6.243,81	8
2	Agente Penitenciário Federal - NM	3.269,87	3.341,77	2
3	Técnico do Banco Central do Brasil	3.154,03	5.094,98	62
4	SUSEP - Superintendência de Seguros Privados	3.143,15	4.343,91	38
5	CVM - Comissão de Valores Mobiliários - Agente Executivo	3.143,15	4.343,91	38
6	Quadro de Pessoal da Imprensa - NI	3.102,87	3.329,41	7
7	DACTA - Grupo Defesa Aérea e Controle de Tráfego Aéreo	2.864,40	3.675,02	28
8	Agente de Inspeção Sanitária e Industrial de Produtos de Origem Animal e Agente de Atividades Agropecuária	2.491,87	3.252,20	31
9	CVM - Auxiliar de Serviços Gerais - NI	1.901,36	2.645,04	39
10	Técnico em Regulação de Serviços Públicos de Telecomunicações	1.878,70	3.918,37	109
11	Técnico em Regulação da Atividade Cinematográfica e Audiovisual	1.878,70	3.918,37	109
12	Técnico em Regulação de Petróleo e Derivados e Gás Natural	1.878,70	3.918,37	109
13	Técnico em Regulação de Saúde Suplementar	1.878,70	3.918,37	109
14	Técnico em Regulação de Serviços de Transportes Aquaviários	1.878,70	3.918,37	109
15	Técnico em Regulação de Serviços de Transportes Terrestres	1.878,70	3.918,37	109
16	Técnico em Regulação e Vigilância Sanitária	1.878,70	3.918,37	109
17	Técnico em Regulação de Aviação Civil	1.878,70	3.918,37	109
18	Quadro de Pessoal da Advocacia-Geral da União - NI	1.836,17	2.210,31	20
19	Cargos de Nível Intermediário - SPU	1.789,87	2.016,41	13
20	Técnico em Atividade de Mineração - NI - DNPM	1.738,79	3.750,53	116
21	Plano Especial de Cargos do Departamento de Polícia Federal - NI	1.733,27	2.134,07	23
22	Plano Especial de Cargos do Departamento de Polícia Rodoviária Federal - NI	1.733,27	2.134,07	23
23	Técnico de Suporte à Infra-Estrutura de Transportes - DNIT	1.723,21	3.070,49	78
24	Plano Especial de Cargos da ABIN - Assistente de Informações e Nível Intermediário do Grupo Informações	1.659,57	2.530,87	53
25	Técnico em Ref.e Desenv.Agrário,Técnico Adm.e Cargos Quadro de Pessoal - INCRA (art. 2º da Lei nº 11.090/2005) - NI	1.600,67	2.658,41	66
26	Técnico Administrativo - Agências Reguladoras	1.598,88	3.024,02	89
27	Plano Especial de Cargos do DNIT - NI - Cargos art. 15º da Lei 11.171/2005	1.490,95	2.934,54	97
28	Plano Especial de Cargos do DNPM - NI - Cargos 15 da Lei 11.046/2004	1.490,95	2.934,54	97
29	Plano Especial de Cargos do DNPM - NI - art. 3º da Lei 11.046/2006	1.466,29	2.333,94	59
30	Plano Especial de Cargos da Agência Nacional de Vigilância Sanitária - NI	1.466,29	2.333,94	59
31	Plano Especial de Cargos do DNIT - NI - Cargos art. 3º da Lei 11.171/2005	1.466,29	2.333,94	59
32	Técnico Administrativo - NI -DNPM	1.458,97	2.615,17	79
33	Técnico - Ciência e Tecnologia com aperfeiçoamento ou especialização	1.434,27	2.273,75	59
34	Assistente - Ciência e Tecnologia com aperfeiçoamento ou especialização	1.434,27	2.273,75	59
35	Técnico Administrativo/ Técnico Ambiental - meio Ambiente	1.426,40	2.637,39	85
36	Técnico Administrativo - DNIT	1.339,36	2.040,54	52
37	Plano Especial de Cargos da ABIN - Nível Intermediário do Grupo Apoio	1.312,27	1.765,27	35
38	Técnico - Ciência e Tecnologia sem certificado	1.240,93	1.936,04	56
39	Assistente - Ciência e Tecnologia sem certificado	1.240,93	1.936,04	56
40	Previdência Nível Intermediário e Técnico Previdenciário - INSS	1.171,07	1.474,68	26
41	Seguridade Social e do Trabalho - Cargos de Nível Intermediário	1.156,27	1.496,68	29
42	Seguro Social - Técnico Previdenciário - NI	1.134,27	1.966,68	73
43	PCC - NI	1.133,27	1.359,81	20
44	Quadro de Pessoal do Ministério do Meio Ambiente e do IBAMA - NI	1.123,87	1.421,41	26
45	Assistente de Chancelaria	598,03	1.409,47	136
<b>% AMPLITUDE</b>		<b>871,01</b>	<b>359,17</b>	

**ESCALA DE VENCIMENTOS**  
**NÍVEL INTERMEDIÁRIO - Classificação Segundo Nível Inicial da Carreira**

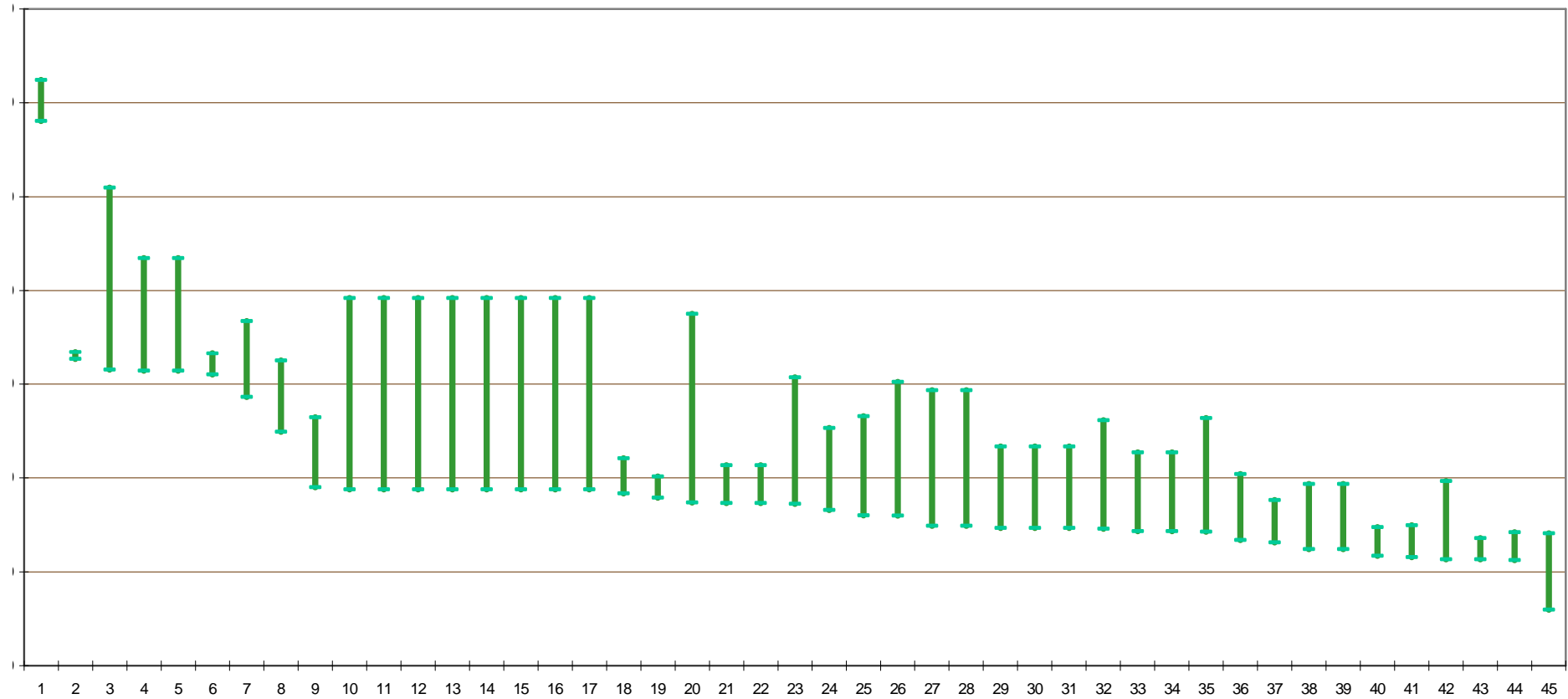



## 27. ESCALA DE VENCIMENTOS

### Classificação Segundo Nível Inicial da Carreira

- Nível Auxiliar -

Posição: dezembro/2005

CARGOS/CARREIRAS	INICIAL	FINAL	% AMPLITUDE
1 Quadro de Pessoal da Imprensa - NA	2.990,87	2.990,87	-
2 Plano Especial de Cargos do Departamento de Polícia Rodoviária Federal - NA	1.621,07	1.621,07	-
3 Plano Especial de Cargos do Departamento de Polícia Federal - NA	1.621,07	1.621,07	-
4 Cargos do Quadro de Pessoal do INCRA (art. 2º da Lei nº 11.090/2005) - NA	1.571,87	1.754,87	12
5 Cargos de Nível Auxiliar - SPU	1.389,87	1.389,87	-
6 Quadro de Pessoal da Advocacia-Geral da União - NA	1.387,97	1.469,17	6
7 Plano Especial de Cargos do DNPM - NA - art. 3º da Lei 11.046/2007.	1.150,64	1.432,22	24
8 Plano Especial de Cargos da Agência Nacional de Vigilância Sanitária - NA	1.150,64	1.432,22	24
9 Plano Especial de Cargos do DNIT - NA - Cargos art. 3º da Lei 11.171/2005	1.150,64	1.432,22	24
10 Seguridade Social e do Trabalho - Cargos de Nível Auxiliar	1.106,47	1.146,87	4
11 Previdência Nível Auxiliar	1.104,67	1.124,87	2
12 Seguro Social - Nível Auxiliar	1.084,47	1.227,47	13
13 PCC - NA	1.021,07	1.021,07	-
14 Auxiliar Administrativo - Meio Ambiente	1.022,22	1.503,76	47
15 Quadro de Pessoal do Ministério do Meio Ambiente e do IBAMA - NA	999,07	1.038,87	4
16 Auxiliar em Ciência e Tecnologia e Aux.Técnico com aperfeiçoamento ou especialização.	815,07	1.041,10	28
17 Plano Especial de Cargos da ABIN - Nível Auxiliar do Grupo Apoio	787,67	1.003,63	27
18 Auxiliar em Ciência e Tecnologia e Auxiliar Técnico sem certificado	704,26	891,43	27
<b>% AMPLITUDE</b>	<b>324,68</b>	<b>235,52</b>	

**ESCALA DE VENCIMENTOS**  
**NÍVEL AUXILIAR - Classificação Segundo Nível Inicial da Carreira**

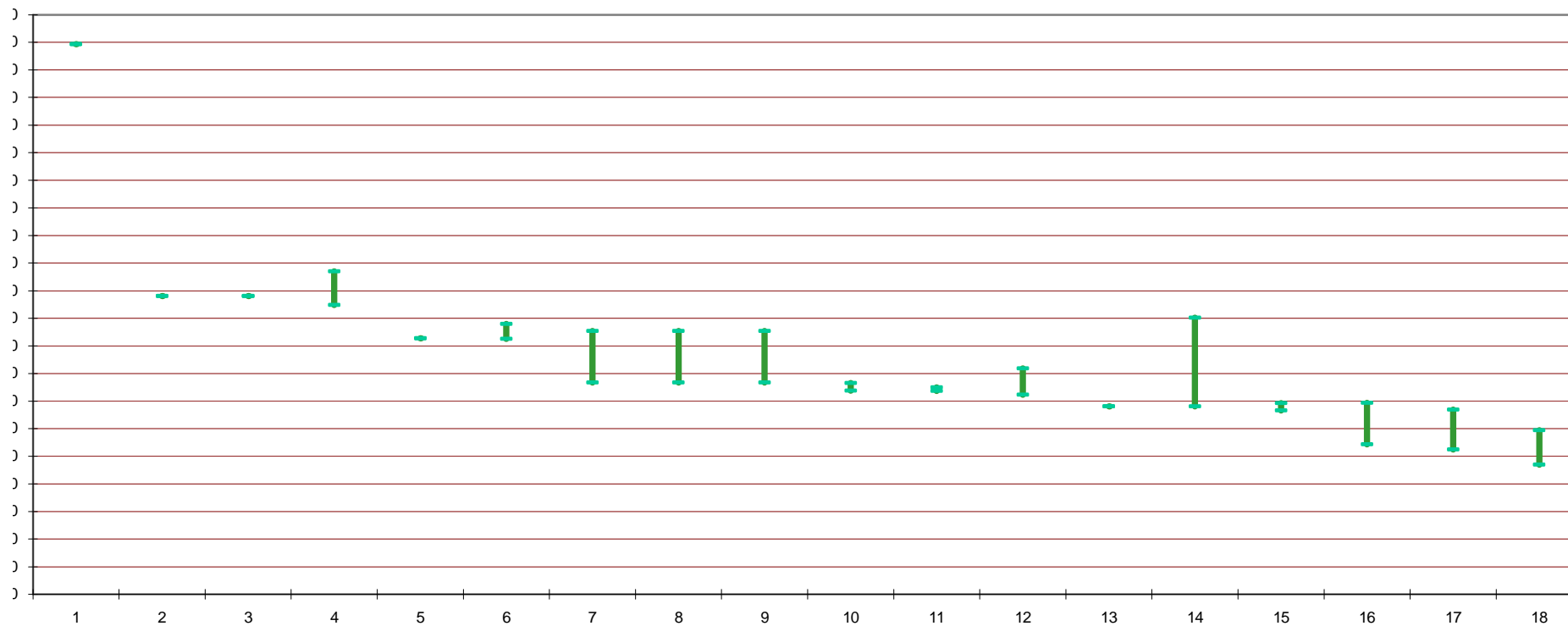

**27. ESCALA DE VENCIMENTOS**  
**Classificação Segundo Nível Inicial da Carreira**  
**- Magistério -**

Posição: dezembro/2005

CARGOS/CARREIRAS	INICIAL	FINAL	% AMPLITUDE
1 Professor - Superior - dedicação exclusiva - doutorado	3.363,66	7.247,75	115
2 Professor - 1º e 2º graus - dedicação exclusiva - doutorado	3.270,27	5.481,42	68
3 Professor - Superior - dedicação exclusiva - mestrado	2.520,66	5.029,22	100
4 Professor - 1º e 2º graus - dedicação exclusiva - mestrado	2.420,53	4.263,15	76
5 Professor - Superior - dedicação exclusiva - especialização	2.338,22	4.025,66	72
6 Professor - Superior - dedicação exclusiva - aperfeiçoamento	2.255,07	3.851,85	71
7 Professor - Superior - 40 horas - doutorado	2.234,36	4.590,87	105
8 Professor - 1º e 2º graus - 40 horas - doutorado	2.121,25	3.547,79	67
9 Professor - Superior - dedicação exclusiva - graduado	2.106,06	3.615,70	72
10 Professor - 1º e 2º graus - 40 horas - mestrado	1.809,05	2.881,50	59
11 Professor - Superior - 40 horas - mestrado	1.796,34	3.551,61	98
12 Professor - 1º e 2º graus - dedicação exclusiva - especialização	1.744,38	3.395,38	95
13 Professor - 1º e 2º graus - dedicação exclusiva - aperfeiçoamento	1.686,79	3.234,57	92
14 Professor - 1º e 2º graus - dedicação exclusiva - graduado	1.645,64	3.119,73	90
15 Professor - Superior - 40 horas - especialização	1.552,49	2.646,85	70
16 Professor - Superior - 40 horas - aperfeiçoamento	1.498,85	2.534,72	69
17 Professor - 1º e 2º graus - 40 horas - especialização	1.412,47	2.292,26	62
18 Professor - 1º e 2º graus - 40 horas - aperfeiçoamento	1.412,47	2.188,52	55
19 Professor - 1º e 2º graus - 40 horas - graduado	1.412,47	2.114,42	50
20 Professor - Superior - 40 horas - graduado	1.406,87	2.370,61	69
21 Professor - 1º e 2º graus - 20 horas - doutorado	1.369,87	1.701,34	24
22 Professor - 1º e 2º graus - 20 horas - mestrado	1.268,64	1.414,86	12
23 Professor - Superior - 20 horas - doutorado	1.248,67	2.113,61	69
24 Professor - 1º e 2º graus - 20 horas - especialização	1.161,10	1.210,99	4
25 Professor - 1º e 2º graus - 20 horas - aperfeiçoamento	1.161,10	1.161,10	-
26 Professor - 1º e 2º graus - 20 horas - graduado	1.161,10	1.161,10	-
27 Professor - Superior - 20 horas - especialização	1.152,07	1.347,22	17
28 Professor - Superior - 20 horas - aperfeiçoamento	1.152,07	1.291,14	12
29 Professor - Superior - 20 horas - mestrado	1.150,67	1.656,10	44
30 Professor - Superior - 20 horas - graduado	1.131,07	1.224,85	8
<b>% AMPLITUDE</b>	<b>197,39</b>	<b>491,72</b>	

**ESCALA DE VENCIMENTOS**  
**MAGISTÉRIO - Classificação Segundo Nível Inicial da Carreira**

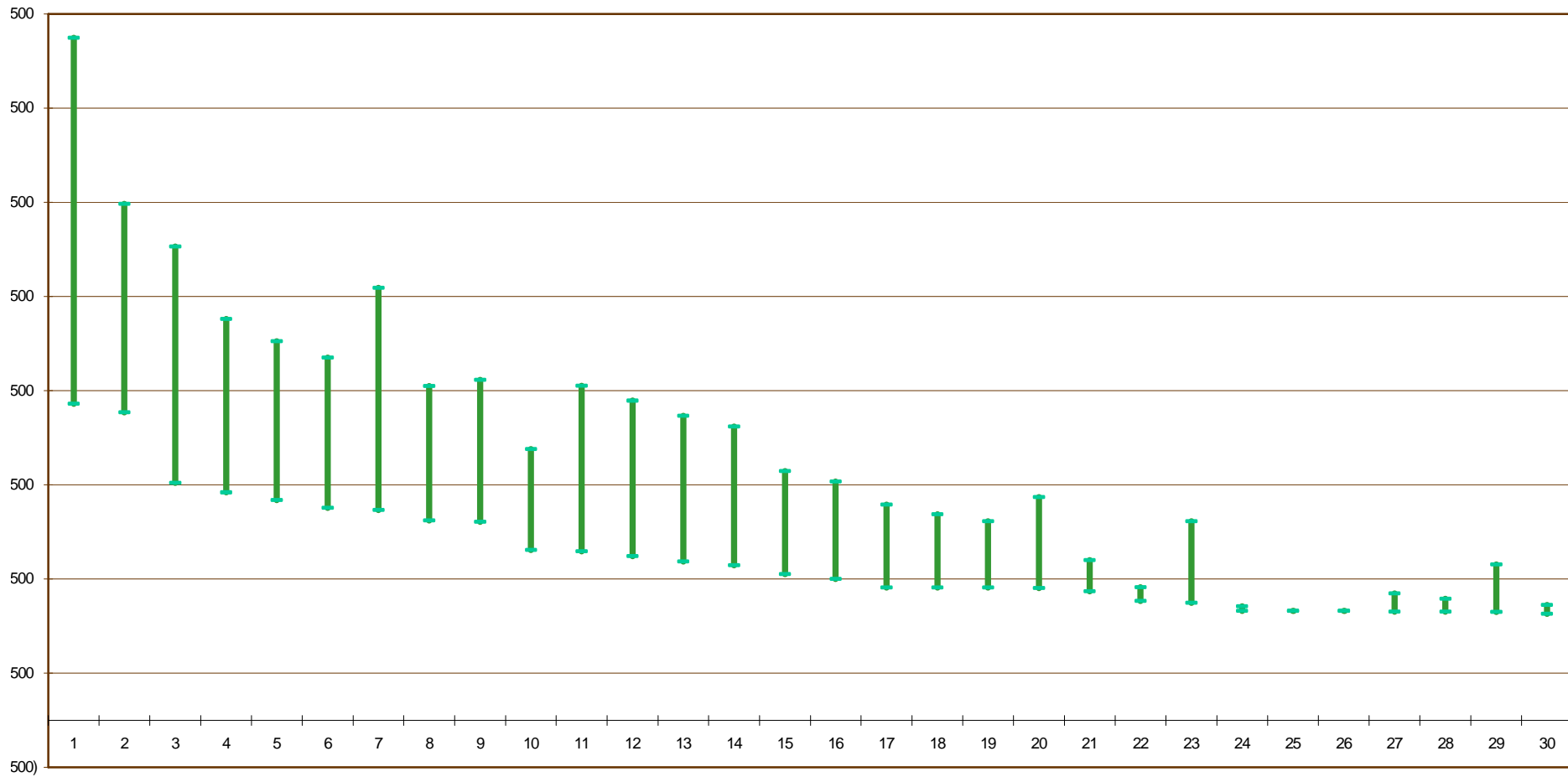

## 27. ESCALA DE VENCIMENTOS

### Classificação Segundo Nível Inicial da Carreira

Plano de Carreira dos Cargos Técnico-Administrativos em Educação

Posição: dezembro/2005				
NÍVEL/CLASSIFICAÇÃO		INICIAL	FINAL	% AMPLITUDE
1	Nível Classificação: E	1.327,72	2.650,00	100
2	Nível Classificação: D	1.153,53	2.294,14	99
3	Nível Classificação: C	1.003,27	1.987,17	98
4	Nível Classificação: B	873,66	1.722,37	97
5	Nível Classificação: A	761,85	1.493,95	96
% AMPLITUDE		74,28	77,38	

**ESCALA DE VENCIMENTOS**  
**Plano de Carreira dos Cargos Técnico-Administrativos em Educação**  
**Classificação Segundo Nível Inicial da Carreira**

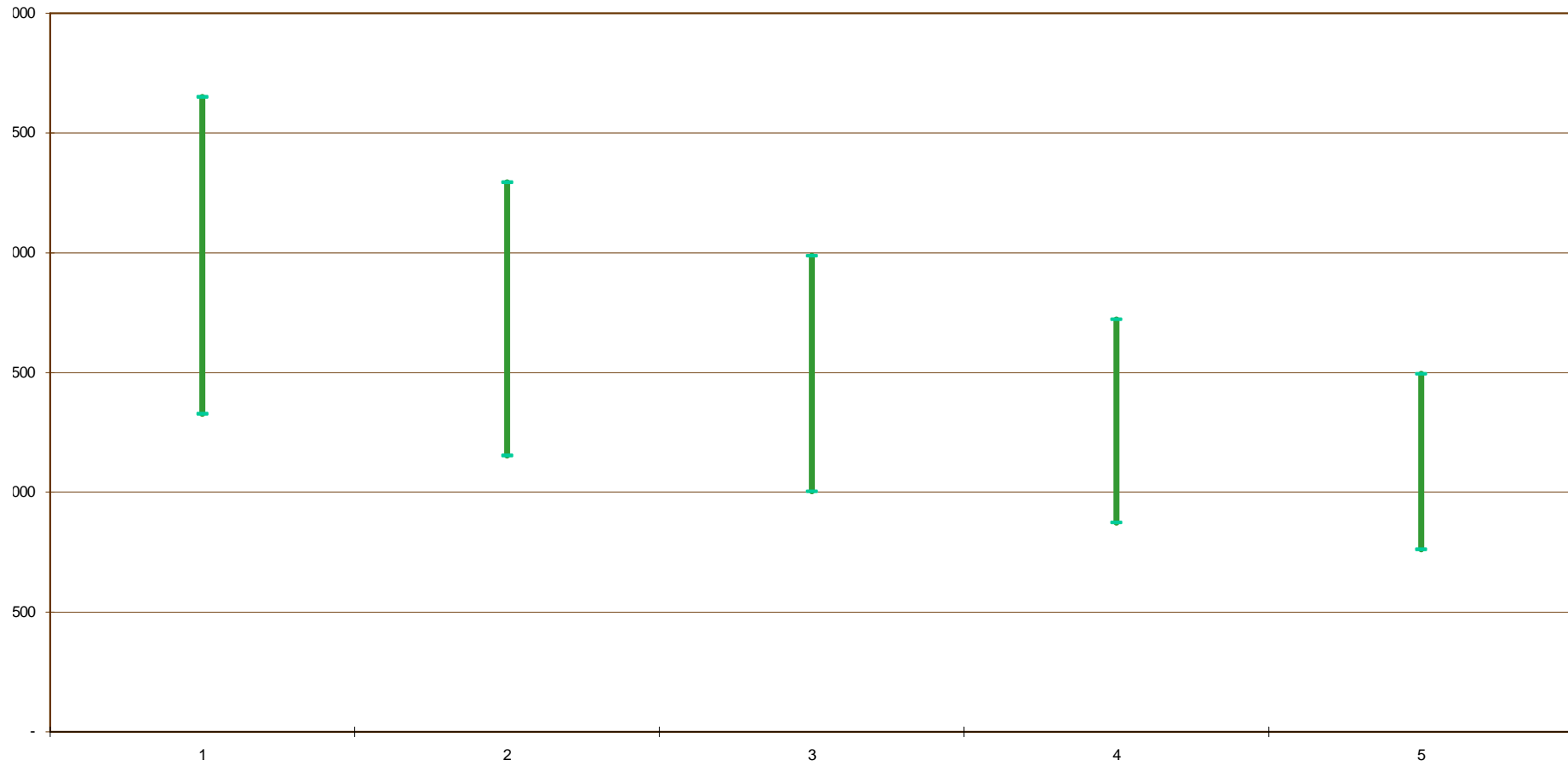

## 28. ÍNDICE

Advogado da União .....	92
Agente de Atividade Agropecuária .....	77
Agente de Inspeção Sanitária e Industrial de Produtos de Origem Animal .....	77
Agente de Polícia Federal .....	117
Agente Penitenciário Federal .....	119
Analista Ambiental – Meio-Ambiente .....	101
Analista Administrativo - DNIT .....	50
Analista Administrativo - DNPM - NS .....	59
Analista Administrativo - Agências Reguladoras - NS .....	19
Analista Administrativo – Meio-Ambiente .....	101
Analista Administrativo - INCRA .....	78
Analista de Comércio Exterior .....	87
Analista de Finanças e Controle .....	87
Analista de Infra-Estrutura de Transportes .....	49
Analista de Planejamento Orçamento .....	87
Analista de Reforma e Desenvolvimento Agrário - INCRA .....	78
Analista de Tecnologia Militar .....	147
Analista do Banco Central do Brasil .....	29
Analista em Ciência e Tecnologia - com titulação .....	36
Analista em Ciência e Tecnologia - sem titulação .....	37
Analista Previdenciário - Carreira Previdenciária .....	126
Assistente de Chancelaria .....	69
Assistente em Ciência e Tecnologia - com certificado .....	38
Assistente em Ciência e Tecnologia - sem certificado .....	39

Assistente Jurídico da Advocacia-Geral da União .....	92
Auditor-Fiscal da Receita Federal .....	27
Auditor-Fiscal do Trabalho .....	26
Auditor-Fiscal da Previdência Social .....	25
Auxiliar Administrativo – Meio Ambiente .....	103
Auxiliar em Ciência e Tecnologia - sem e com certificado .....	42
Auxiliar Técnico – sem e com certificado -Carreira de Ciência e Tecnologia .....	43
Cargos de Nível Superior - SPU do MP .....	129
Cargos de Nível Intermediário - SPU do MP .....	130
Cargos de Nível Auxiliar - SPU do MP .....	131
Cargos Quadro Pessoal - INCRA (art. 2º da Lei nº 11.090/2005)-NS .....	78
Cargos Quadro Pessoal - INCRA (art. 2º da Lei nº 11.090/2005)-NI .....	79
Cargos Quadro Pessoal - INCRA (art. 2º da Lei nº 11.090/2005)-NA .....	80
Comissão de Valores Mobiliários (CVM) – Auxiliar de Serviços Gerais - NI .....	46
Comissão de Valores Mobiliários (CVM) – Agente Executivo - NI .....	45
Comissão de Valores Mobiliários (CVM) – Inspetor e Analista - NS .....	44
Defensor Público da União .....	93
Delegado de Polícia Federal .....	116
Diplomata .....	67
Engenheiro Agrônomo - INCRA .....	81
Engenheiro Agrônomo (Exceto INCRA) .....	110
Engenheiro de Tecnologia Militar .....	147
Escala de Vencimentos - (Classificação Segundo Nível Inicial da Carreira) .....	148
Escrivão de Polícia Federal .....	117



Especialista em Políticas Públicas e Gestão Governamental .....	87
Especialista em Recursos Minerais - DNPM .....	58
Especialista em Recursos Minerais - DNPM .....	58
Especialista em Regulação de Aviação Civil .....	15
Fiscal Dederal Agropecuário .....	76
Especialista de Regulação de Serviços Públicos de Telecomunicações .....	15
Especialista em Regulação da Atividade Cinematográfica e Audiovisual .....	15
Especialista em Regulação de Serviços Públicos de Energia .....	15
Especialista em Geologia e Geofísica do Petróleo e Gás Natural .....	15
Especialista em Regulação de Petróleo e Derivados e Gás Natural .....	15
Especialista em Regulação de Saúde .....	15
Suplementar.....	15
Especialista em Regulação de Serviços de Transportes Aquaviários .....	15
Especialista em Regulação de Serviços de Transportes Terrestres .....	15
Especialista em Regulação e Vigilância Sanitária .....	15
Gestor Ambiental – Meio Ambiente.....	101
Gestor Administrativo – Meio Ambiente.....	101
Grupo-Defesa Aérea e Controle do Tráfego Aéreo - nível intermediário .....	48
Grupo-Defesa Aérea e Controle do Tráfego Aéreo - nível superior.....	47
Índice.....	159
Médico do trabalho – 20 horas.....	83
Médico do Trabalho – 40 horas.....	82
Nível Intermediário do IPEA (no desempenho de atividades de apoio direto à elaboração de planos e orçamentos públicos).....	88
Nível Superior do IPEA (no desempenho de atividade de elaboração de planos e orçamentos públicos).....	87
Oficial de Chancelaria.....	68

Papiloscopista Policial Federal .....	117
Perito Criminal Federal .....	116
Perito Médico da Previdência Social - 40 hs .....	85
Perito Médico da Previdência Social - 20 hs .....	86
Pesquisador - Com Titulação – Ciência e Tecnologia .....	35
Plano de Classificação de Cargo - (PCC) - nível auxiliar .....	109
Plano de Classificação de Cargo - (PCC) - nível intermediário .....	108
Plano de Classificação de Cargo - (PCC) - nível superior .....	107
Plano Especial de Cargos da ABIN - Analista de Informações e Nível Superior do Grupo Informação.....	111
Plano Especial de Cargos da ABIN - Assistente de Informações e Nível Intermediário do Grupo Informações.....	112
Plano Especial de Cargos da ABIN - Nível Auxiliar do Grupo Apoio .....	115
Plano Especial de Cargos da ABIN - Nível Intermediário do Grupo Apoio .....	114
Plano Especial de Cargos da ABIN - Nível Superior do Grupo Apoio .....	113
Plano Especial de Cargos da Agência Nacional de Vigilância Sanitária - NS.....	20
Plano Especial de Cargos da Agência Nacional de Vigilância Sanitária - NI.....	21
Plano Especial de Cargos da Agência Nacional de Vigilância Sanitária - NA.....	22
Plano Especial de Cargos da Agência Nacional de Vigilância Sanitária - NS - Médico 40 hs.....	23
Plano Especial de Cargos da Agência Nacional de Vigilância Sanitária - NS - Médico 20 hs.....	24
Plano Especial de Cargos do DNIT - NS - (cargos:Arquiteto, Engenheiro de Operações, Estatístico e Geólogo) art.15 da Lei 11.171/2005.....	53
Plano Especial de Cargos do DNIT - NI - (cargos: Agente de Serviços de Engenharia, Técnico de Estradas e Tecnologista) art.15 da Lei 11.176/2005.....	54
Plano Especial de Cargos do DNIT - NS - art. 3º da Lei 11.171/2005.. .....	55
Plano Especial de Cargos do DNIT - NI - art. 3º da Lei 11.171/2005.. .....	56
Plano Especial de Cargos do DNIT - NA - art. 3º da Lei 11.171/2005.....	57
Plano Especial de Cargos do DNPM - NS art. 15 da Lei 11.046/2004.....	62
Plano Especial de Cargos do DNPM - NI art. 15 da Lei 11.046/2004.....	63

Plano Especial de Cargos do DNPM - NS art. 3 da Lei 11.046/2004.....	.64
Plano Especial de Cargos do DNPM - NI art. 3 da Lei 11.046/2004.....	.65
Plano Especial de Cargos do DNPM - NA art. 3 da Lei 11.046/2004.....	.66
Plano Especial de Cargos do Departamento de Polícia Federal - nível auxiliar.....	122
Plano Especial de Cargos do Departamento de Polícia Federal - nível intermediário.....	121
Plano Especial de Cargos do Departamento de Polícia Federal - nível superior.....	120
Plano Especial de Cargos do Departamento de Polícia Rodoviária Federal - nível auxiliar.....	125
Plano Especial de Cargos do Departamento de Polícia Rodoviária Federal - nível intermediário.....	124
Plano Especial de Cargos do Departamento de Polícia Rodoviária Federal - nível superior.....	123
Policia Rodoviário Federal .....	118
Previdência - INSS – Cargos de Nível Auxiliar .....	128
Previdência - INSS – Cargos de Nível Intermediário .....	127
Previdência - INSS – Cargos de Nível Superior .....	126
Procurador da Fazenda Nacional .....	96
Procurador Federal .....	97
Procurador do Banco Central do Brasil .....	30
Procuradores da Procuradoria Especial da Marinha .....	95
Professores de Magistério de 1º e 2º Grau - 20 horas .....	75
Professores de Magistério de 1º e 2º Grau - 40 horas .....	74
Professores de Magistério de 1º e 2º Grau - Dedicção Exclusiva .....	73
Professores de Magistério Superior - 20 horas .....	72
Professores de Magistério Superior - 40 horas .....	71
Professores de Magistério Superior - Dedicção Exclusiva .....	70
Quadro de Pessoal da Advocaia-Geral da União-Nível Auxiliar.....	100
Quadro de Pessoal da Advocaia-Geral da União-Nível Intermediário .....	99

Quadro de Pessoal da Advocacia-Geral da União-Nível Superior .....	98
Quadro de Pessoal da Imprensa -Nível Auxiliar .....	91
Quadro de Pessoal da Imprensa -Nível Intermediário .....	90
Quadro de Pessoal da Imprensa -Nível Superior .....	89
Quadro de Pessoal do Meio Ambiente e IBAMA - NS .....	104
Quadro de Pessoal do Meio Ambiente e IBAMA - NI .....	105
Quadro de Pessoal do Meio Ambiente e IBAMA - NA .....	106
Quadro Suplementares em Extinção - NS .....	94
Químico .....	110
Remuneração dos Cargos em Comissão .....	32,33 e 34
Seguridade Social e do Trabalho - Nível Auxiliar .....	134
Seguridade Social e do Trabalho - Nível Intermediário .....	133
Seguridade Social e do Trabalho - Nível Superior .....	132
Seguridade Social e do Trabalho - Médico e Médico de Saúde Pública .....	135
Seguridade Social e do Trabalho - Sanitarista .....	136
Seguro Social - Nível Auxiliar .....	139
Seguro Social - Técnico Previdenciário - Nível Intermediário.....	138
Seguro Social - Analista Previdenciário - Nível Superior.....	137
Superintendência de Seguros Privados (SUSEP) - Nível Intermediário .....	141
Superintendência de Seguros Privados (SUSEP) - Analista Técnico Nível Superior .....	140
Supervisor Médico Pericial .....	84
Técnico Administrativo - Meio Ambiente .....	102
Técnico em Reforma e Desenvolvimento Agrário - INCRA .....	79
Técnico Administrativo - INCRA .....	79
Técnico Administrativo - Agências Reguladoras.....	17
Técnico Administrativo - DNIT.....	51

Técnico Ambiental - Meio Ambiente .....	102
Técnico - Administrativos e Técnico-Marítimos das IFES - nível classificação A .....	142
Técnico - Administrativos e Técnico-Marítimos das IFES - nível classificação B .....	143
Técnico - Administrativos e Técnico-Marítimos das IFES - nível classificação C .....	144
Técnico - Administrativos e Técnico-Marítimos das IFES - nível classificação D .....	145
Técnico - Administrativos e Técnico-Marítimos das IFES - nível classificação E .....	146
Técnico Administrativo - DNPM .....	60
Técnico em Atividade de Mineração - DNPM .....	61
Técnico - Carreira de Ciência e Tecnologia - com certificado .....	40
Técnico - Carreira de Ciência e Tecnologia - sem certificado .....	41
Técnico em Regulação de Serviços Públicos de Telecomunicações .....	16
Técnico em Regulação de Aviação Civil .....	16
Técnico em Regulação da Atividade Cinematográfica e Audiovisual .....	16
Técnico em Regulação de Petróleo e Derivados, Álcool Combustível e Gás Natural .....	16
Técnico em Regulação de Saúde Suplementar.....	16
Técnico em Regulação de Serviços de Transportes Aquaviários.....	16
Técnico em Regulação de Serviços de Transportes Terrestres.....	16
Técnico em Regulação e Vigilância Sanitária.....	16
Técnico de Suporte à Infra-Estrutura de Transportes.....	52
Técnico da Receita Federal .....	28
Técnico de Finanças e Controle .....	88
Técnico de Planejamento e Orçamento .....	88
Técnico de Planejamento e Pesquisa do IPEA .....	87
Técnico de Planejamento P-1501 do Grupo TP-1500 .....	87

Técnico Previdenciário - Carreira Previdenciária .....	127
Técnico do Banco Central do Brasil .....	31
Tecnologista - Carreira de Ciência e Tecnologia - com titulação .....	36
Tecnologista - Carreira de Ciência e Tecnologia - sem titulação .....	37

**MP** | Ministério do Planejamento, Orçamento e Gestão  
Secretaria de Recursos Humanos

---

A **Tabela de Remuneração dos Servidores Públicos Federais** é uma publicação da  
Secretaria de Recursos Humanos do Ministério do Planejamento, Orçamento e Gestão.

---

SRH  
Secretaria de Recursos Humanos

Ministério do  
Planejamento

